

Gama
MOBILITY

MEMORIA ANUAL **2023**



+10
años

Creando
soluciones de
movilidad

TABLA DE CONTENIDO



▶ PRESENTACIÓN

- 03 Presentación
- 04 Documentos Constitutivos
- 05 Carta del Presidente

▶ CONOCIMIENTO DE LA COMPAÑÍA

- 07 ¿Qué hacemos?

▶ ACTIVIDADES & NEGOCIOS

- 08 Leasing Operativo, Rent a Car, Renting, Usados.

▶ GESTIÓN AÑO 2023

- 10 Leasing Operativo
- 11 Rent a Car
- 12 Renting
- 13 Usados
- 14 Operaciones y Servicios
- 15 Administración & Finanzas

▶ PROPIEDAD Y CONTROL

- 16 Estructura Societaria

▶ ESTRUCTURA LEGAL Y COBERTURA

- 17 Gama Servicios Financieros (GSF)
- 17 Gama Leasing Operativo (GLO)
- 17 Comercial RAR
- 17 Nuestros Clientes
- 18 ¿Dónde Operamos?
- 19 Mapas Sucursales

▶ DIRECTORIO Y ADMINISTRACIÓN

- 20 Directorio y Administración
- 21 Currículum Directores
- 23 Currículum Alta Gerencia
- 25 Remuneraciones del Directorio

▶ ESTRUCTURA Y GOBIERNO CORPORATIVO

- 26 Mapa Estructura y Gob. Corporativo
- 27 Colaboradores Gama
 - 27 Por Género
 - 27 Por Nacionalidad
 - 27 Por Rango de Edad
 - 27 Por Antigüedad Laboral
 - 28 Por Brecha Salarial

▶ SUSCRIPCIÓN DE MEMORIA

- 29 Firmas Suscripción de Memoria

▶ ESTADOS FINANCIEROS CONSOLIDADOS

- 30 Estados Financieros 2023

Presentación

La presente Memoria Anual y los Estados Financieros de la Sociedad correspondientes al ejercicio financiero del año 2023, han sido aprobados en la junta ordinaria de accionistas de Gama Servicios Financieros S.A., celebrada el día 19 de abril de 2024.



DOCUMENTOS CONSTITUTIVOS

La sociedad se constituyó por escritura pública de fecha 1 de agosto de 2012, otorgada en la Quinta Notaría de Santiago de don Patricio Raby Benavente, Repertorio N° 9.901-2012, con el nombre de CIP Servicios Financieros S.A. Un extracto autorizado de dicha escritura se inscribió a fojas 57.577 N° 40.105 del Registro de Comercio del Conservador de Bienes Raíces de Santiago correspondiente al año 2012, y se publicó en la edición N° 40.344 del Diario Oficial de fecha 23 de agosto de 2012. La inscripción y publicación de su extracto se protocolizaron bajo el Repertorio N° 10.904 de fecha 23 de agosto de 2012, de la Quinta Notaría de Santiago de don Patricio Raby Benavente.

En la Junta Extraordinaria de Accionistas celebrada el 21 de enero de 2014, cuya acta consta de escritura pública de fecha 30 de julio de 2014, otorgada ante el Notario Público de Santiago don Patricio Raby Benavente, se acordó modificar la razón social a Gama Servicios Financieros S.A.. Un extracto de la escritura se inscribió a fojas 61.508 N° 37.730 del Registro de Comercio del Conservador de Bienes Raíces de Santiago correspondiente al año 2014 y se publicó en la edición N° 40.940 del Diario Oficial de fecha 23 de agosto de 2014.

La inscripción y publicación de su extracto se protocolizaron bajo el Repertorio N° 11.429 de fecha 8 de septiembre de 2014 de la Notaría de Santiago de don Patricio Raby Benavente.

En la Junta Extraordinaria de Accionistas celebrada el 30 de noviembre de 2018, cuya acta consta de escritura pública de fecha 28 de diciembre de 2019 otorgada ante el Notario Público de Santiago doña María Virginia

Wielandt Covarrubias, suplente del titular don Patricio Raby Benavente, se acordó modificar y actualizar los estatutos sociales a las actuales normas de la Ley N° 18.046 sobre Sociedades Anónimas, como asimismo en aquellas materias que dicha ley dispone para los estatutos de las sociedades anónimas abiertas conforme consta en la escritura pública singularizada.

Un extracto de la escritura se inscribió a fojas 5.400 N° 2.926 del Registro de Comercio del Conservador de Bienes Raíces de Santiago correspondiente al año 2019 y se publicó en la edición N° 42.264 del Diario Oficial de fecha 26 de enero de 2019. La inscripción y publicación de su extracto se protocolizaron bajo el Repertorio N° 880-2019 de fecha 28 de enero de 2019 de la Notaría de Santiago de don Patricio Raby Benavente.



Razón Social:

Gama Servicios Financieros S.A.

RUT:

76.238.714-k

Domicilio:

Avenida Américo Vespucio 1300 -
Parque Industrial Enea - Pudahuel

Fecha de Constitución:

01 de agosto de 2012

Sitio Web:

www.gamamobility.cl

Institución Fiscalizadora:

Comisión para el Mercado Financiero
y Unidad de Análisis Financiero



CARTA DEL PRESIDENTE



Estimados accionistas:

Me complace dirigirme a ustedes, para presentar la Memoria y los Estados Financieros Consolidados correspondientes al ejercicio del año 2023 de Gama Servicios Financieros S.A.

Con más de una década de experiencia en la industria de la movilidad, nuestra empresa se ha destacado por operar en base a valores fundamentales como: transparencia, cercanía, profesionalismo y el compromiso de nuestro talentoso equipo. Gracias a estos principios, hemos consolidado nuestra posición como líderes en calidad de servicio, superando desafíos en un entorno competitivo y dinámico, sin perder nuestro impulso de crecimiento.

El año 2023 presentó nuevos desafíos en un país y mercado mermados en su crecimiento y dinamismo. No obstante, enfrentamos este período con un equipo consolidado y experimentado, capaz de llevar a cabo la misión de mantener y profundizar nuestra estrategia de diferenciación. Nuestro plan de desarrollo de negocios a largo plazo se sustenta en buenas prácticas, tecnología de vanguardia y un compromiso inquebrantable con la calidad de servicio.



Fernán Gazmuri Arrieta
Presidente

A lo largo de estos años, hemos forjado una compañía con un excelente ambiente laboral, una cartera de clientes diversificada y atomizada, así como una estructura financiera sólida y adaptada a las necesidades del negocio. Mantenemos relaciones de largo plazo con todos nuestros stakeholders, fortaleciendo así la base de nuestra operación.

Durante este año, nos propusimos implementar mejoras tecnológicas para aumentar la eficiencia, controlar la gestión de nuestros stocks sin comprometer la calidad de servicio y sin detener el impulso comercial.

Destacamos la importancia de la eficiencia y el valor del tiempo en un mercado con importantes costos financieros. Priorizamos la rentabilidad de nuestros activos, resguardando los costos de capital, logrando que nuestra flota arrendada se mantuviera dentro de lo presu-

puestado, a pesar de los desafíos externos, con una rentabilidad superior en los factores de flota activa. El leasing operativo demostró ser un negocio significativo para nuestros clientes, permitiéndonos continuar desarrollando productos para empresas a corto y mediano plazo.

Estos esfuerzos se tradujeron en un incremento significativo de ingresos de un 19,2%, superando los 129.000 millones de pesos, impulsado por la renovación de flota de nuestros principales clientes, con precios y márgenes de venta en vehículos usados por sobre lo presupuestado.

A nivel de Ebitda Ajustado, experimentamos un aumento cercano al 30% respecto al año anterior, lo que resultó en menores flujos de financiación, disminuyendo así la razón de endeudamiento.

De cara al 2024, planeamos escalar nuestra eficiencia tecnológica para retomar un crecimiento sólido y explotar los segmentos más rentables con una fuerza de ventas activa y profesional. Nos proponemos superar el crecimiento del mercado, manteniendo activo nuestro factor diferenciador sin sacrificar rentabilidad. Sin embargo, somos conscientes de que el entorno competitivo será sumamente agresivo, por lo que la retención de clientes se convierte en un elemento fundamental para este año.

Como siempre, quiero expresar mi profundo agradecimiento al excepcional equipo humano de Gama, así como a la confianza de nuestros socios estratégicos, incluyendo proveedores de servicios, proveedores de flota e instituciones financieras. Gracias a su colaboración, hemos logrado consolidarnos como uno de los principales actores en la industria de la movilidad en Chile.

Atentamente,
Fernán Gazmuri Arrieta
Presidente



CONOCIMIENTO DE LA COMPAÑÍA

Gama Servicios Financieros S.A- - en adelante Gama Mobility- - es una compañía fundada el año 2012 por las empresas: Penta Financiero S.A., Empresas GI S.A. e Inversiones y Comercio Eurofrance S.A., cuya misión es ofrecer soluciones de movilidad a sus clientes, por medio del arriendo de flotas de vehículos a lo largo de todo Chile.

¿Qué hacemos?

Nuestra oferta de arriendos incorpora un servicio integral de postventa, que incluye: la documentación del vehículo, mantenciones preventivas y correctivas, vehículos de reemplazo, seguros, entre otros. El objetivo es que nuestros clientes puedan concentrarse en desarrollar su actividad principal, dejando la administración de su flota en manos de expertos.

Trabajamos con los representantes de las principales marcas automotrices, lo que nos permite disponer de una amplia variedad de vehículos, tanto comerciales como de uso particular.

Somos socios estratégicos de nuestros clientes, creemos en sus proyectos y en las relaciones de largo plazo que sean rentables y productivas para ambas partes.



NOS DESTACAMOS POR:

- ✓ Atención personalizada
- ✓ Velocidad de Respuesta
- ✓ Flexibilidad necesaria para atender los distintos requerimientos de nuestros clientes
- ✓ Cobertura. Atendemos en **todo Chile**, a través de nuestra amplia red de sucursales y talleres.





Leasing Operativo

Arriendo de vehículos para empresas con un plazo mayor o igual a 12 meses. Este servicio, según la tarifa mensual acordada, incluye permisos y seguros (documentación), mantenciones (preventivas y correctivas), equipamiento específico según requerimiento, vehículos de reemplazo (según disponibilidad acorde al equipamiento específico), entre otros beneficios. Gama Mobility presta un servicio de administración completo de la flota arrendada, con supervisores de contratos disponibles para atender las necesidades y dudas de nuestros clientes, cuándo y cómo lo necesiten.



División Usados

Unidad de negocios dedicada a la venta de los vehículos provenientes de los contratos de arriendo anteriormente descritos, de una forma rápida, transparente, eficiente y a precios de mercado.



Renting

Arriendo de vehículos enfocado al segmento personas que en su estructura es similar al Leasing Operativo, con plazos de arriendo mayor o igual a 12 meses. La oferta incluye distintas categorías y marcas de vehículos, donde el cliente paga una cuota mensual que incluye todos los gastos necesarios, de modo que el cliente sólo se preocupe de manejarlo.



Rent a Car

Arriendo diario, semanal o mensual de vehículos para empresas y personas, donde el cliente elige un punto de recogida y devolución. Este servicio opera principalmente dentro o cerca de aeropuertos, pero también en puntos importantes dentro las ciudades, dando solución a las necesidades de movilidad para clientes que viajan por razones de turismo o negocios, o que requieren puntualmente de un vehículo para cubrir alguna necesidad de movilidad.

GESTIÓN AÑO 2023





GESTIÓN AÑO 2023 Leasing Operativo



El efecto de la post pandemia en las operaciones de Leasing Operativo, fue principalmente el ajuste en el tamaño y asignación de flotas de los clientes, racionalizando la cantidad de unidades necesarias para cubrir sus operaciones. También vimos un ajuste o reducción de solicitudes, dado el incremento de los valores comerciales de los vehículos y la contracción del mercado, en un amplio espectro de industrias usuarias de Leasing Operativo, donde es posible identificar claramente la reducción de la demanda y complejidad operacional que presentó específicamente las industrias telecomunicaciones y construcción.

Pese a la complejidad mencionada, logramos superar el desafío de administrar adecuadamente las variables de precios y tarifas, con una estrategia comercial enfocada en objetivos precisos, ajustando nuestra oferta a las necesidades del mercado.

Las colocaciones, en unidades, aumentaron un 11,6% respecto al año anterior, destacando que las ampliaciones de flotas en nuestra cartera aumentaron por sobre un 60%, y las renovaciones en un 3,6% respecto al año anterior, avalando la fidelización de los clientes explicados por nuestra excelencia en atención y flexibilidad en sus requerimientos.

En consecuencia, los ingresos de explotación aumentaron en un 11,2% respecto al año 2022. El año 2024 se visualiza complejo, ya que se espera un nuevo incremento en los valores de los vehículos comerciales, lo que sin duda tendrá un impacto en las tarifas vigentes, lo que se suma a una demanda que se mantendría estrecha. En este contexto es clave reforzar nuestro compromiso de atención personalizada y eficiente.





GESTIÓN AÑO 2023 Rent a Car



El año 2023 fue muy marcado por la alta competitividad de la industria, en la cual ingresaron nuevos actores, llegando a más de 24 operadores a nivel nacional*. El objetivo de Gama Rent a Car es mantener una relación adecuada entre calidad y precio, de forma de contar con un producto atractivo y que los clientes tengan una excelente experiencia durante todo el arriendo.

De acuerdo con la encuesta de satisfacción de clientes, que se realiza al final de cada arriendo, Gama Rent a Car obtuvo una nota 4,8 de 5,0, siendo la mejor evaluación registrada en los 3 años de operación. Además, el portal rentcars.com reconoció a las sucursales de Calama y Santiago por el alto nivel de servicio obtenido durante el año.

*Fuente: La compañía

Durante el año 2023, se realizaron diversas iniciativas para aumentar la participación del segmento de clientes Empresas, tales como, asistencia y exposición en ferias y eventos, mejoras de proceso de atención de clientes y portal web de auto atención, logrando un aumento de 43,4% de la cartera de clientes, impactando con un crecimiento de 22,5% en los ingresos de este segmento.

En términos de flota, los vehículos y SUV sufrieron un leve ajuste a la baja, con el fin de optimizar la ocupación en las sucursales, mientras que la flota de camionetas aumentó con el objetivo de satisfacer la demanda de clientes nuevos del segmento Empresas.





GESTIÓN AÑO 2023

Renting



La demanda retail a nivel nacional se ha debilitado con una menor propensión al consumo y un escenario tanto interno como global incierto. Dado lo anterior, las ventas del comercio minorista cayeron un 3,1% respecto a 2022*.

En la industria automotriz no es muy distinta la situación, con un escenario desfavorable, dado los altos precios de compra de vehículos nuevos y altas tasas de interés.

Como consecuencia de lo anterior, Gama anotó una caída en la cartera promedio de un 25,9%. Los esfuerzos estuvieron enfocados en la eficiencia de procesos internos, atención postventa y reducción de la morosidad. Cabe destacar, que este producto representa un 2,6% de los ingresos consolidados de Gama.

**Fuente: Índice de ventas comercio minorista del Banco Central.*





GESTIÓN AÑO 2023

Usados



La venta de unidades usadas a nivel nacional ha ido gradualmente a la baja. En 2023 se vendieron 999.275 unidades equivalente a un 7,3% menor respecto a 2022. Sin embargo, en términos relativos con la venta de nuevos, la relación es de 3 unidades usadas por cada nueva, comparada con 2,4 del año 2022*. Si bien, los precios han bajado gradualmente, no se observa una caída aún drástica, en parte porque el mercado de unidades nuevas no ha experimentado disminuciones en este aspecto.

Para Gama, el año 2023 alcanzó una venta histórica, en unidades, de un 48,6% mayor respecto a 2022. Esto, gracias a la eficiencia en procesos y rápido traspaso de unidades a nuestros clientes, destacándonos en este aspecto por sobre los competidores.

Al cierre de año, el stock a la venta equivale a

**De acuerdo con el reporte de mercado CAVEM diciembre 2023*

menos de 2 semanas promedio de ventas. Adicionalmente, hemos incrementado la base de mayoristas en más de un 50% como consecuencia de la confianza y transparencia en nuestro proceso.

Esperamos seguir cumpliendo con los desafíos para 2024, con rápidos procesos de traspaso de vehículos, precios competitivos, y buenos márgenes.



GESTIÓN AÑO 2023

Operaciones & Servicios



Durante el año 2023, nos centramos en potenciar la eficiencia de flota y optimizar los tiempos de entrega de vehículos. A través de proyectos estratégicos, demostramos nuestro compromiso con la mejora continua y la excelencia operativa.

Destacamos el éxito del proyecto Gama Lean, donde implementamos la filosofía y metodología lean en nuestro taller central en Enea. Con el objetivo de aumentar en un 15% la capacidad del taller, superamos las expectativas alcanzando un 18% en las pruebas realizadas.

Otro hito significativo fue la reducción en el tiempo promedio de permanencia de los vehículos en taller con una reducción de un 19,5% asegurando una atención más rápida y eficaz a nuestros clientes, sin perjuicio de ningún estándar de calidad.

En conjunto con el área comercial, logramos

aumentar el factor de ocupación de la flota operativa en 2,2 puntos porcentuales, optimizando la utilización de recursos.

En el ámbito de la atención a clientes, inauguramos la nueva sucursal y taller de Calama. Este taller, de 2 mil metros cuadrados, está diseñado específicamente para atender nuestro negocio de leasing operativo y rent a car. Con esta expansión, aumentamos cobertura y mejoramos el servicio a nuestros clientes en esa ciudad.

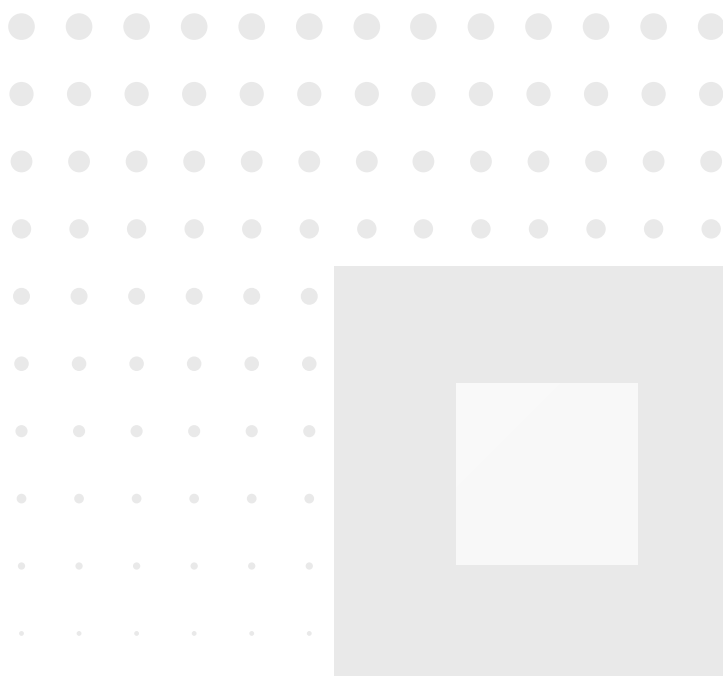

GESTIÓN AÑO 2023

Administración & Finanzas



En el año 2023 se destacó por las buenas cifras financieras de Gama. Los ingresos en el año aumentaron en un 19,2%, como consecuencia de una venta de unidades histórica en usados y mayores tarifas en el negocio de leasing operativo. Esto impactó en la generación de flujos de operación, con un aumento en EBITDA ajustado de un 27,7%, disminuyendo al mismo tiempo el apalancamiento de 3,7x a 2,9x.

La utilidad del ejercicio alcanzó los 12.579 millones de pesos, un incremento de un 28,9% respecto al año anterior, a la vez que representa el mejor registro en término de resultados para la compañía. Lo anterior se debe principalmente a la mejora en los márgenes operacionales del negocio, junto con un menor impacto en los resultados por reajustes. Asimismo, se lograron niveles de rentabilidad históricos, con un indicador ROE del 26%.

En términos de cuentas por cobrar, el gasto en riesgo disminuyó un 72,1% respecto al año anterior, manteniendo una mora en cartera vigente en niveles mínimos en 2 años. Esto se dio en un contexto de mejoras en gestión, procesos y aplicación de herramientas de información que apoyaron en acelerar la recuperación de los saldos pendientes.



Respecto a la gestión del área de tecnología, se destaca la implementación de la nueva arquitectura tecnológica, soportada en soluciones 100% en la nube y enfocada primordialmente en sentar las bases para el desarrollo de herramientas que permitan una mejora sustantiva en la experiencia al cliente y optimización de los procesos operativos. Lo anterior se enlaza y se integra a nuestro ERP de modo de centralizar la información y asegurar la consistencia y trazabilidad de los datos.

Conscientes de la ciberseguridad, se inició el proceso de implementación de protocolos, herramientas y resguardos tendientes a asegurar la continuidad operativa a nivel de sistemas.

En el 2024 se espera avanzar además en la generación eficiente y rápida de toda la reportería importante, de modo de agilizar la obtención de información para la toma de decisiones.



PROPIEDAD & CONTROL

Al 31 de diciembre de 2023 el Capital de la Sociedad asciende a M\$13.800.000. Este capital se divide en 13.800.000 acciones suscritas y pagadas.

Gama Mobility nace de un compromiso a largo plazo entre tres grandes empresas:

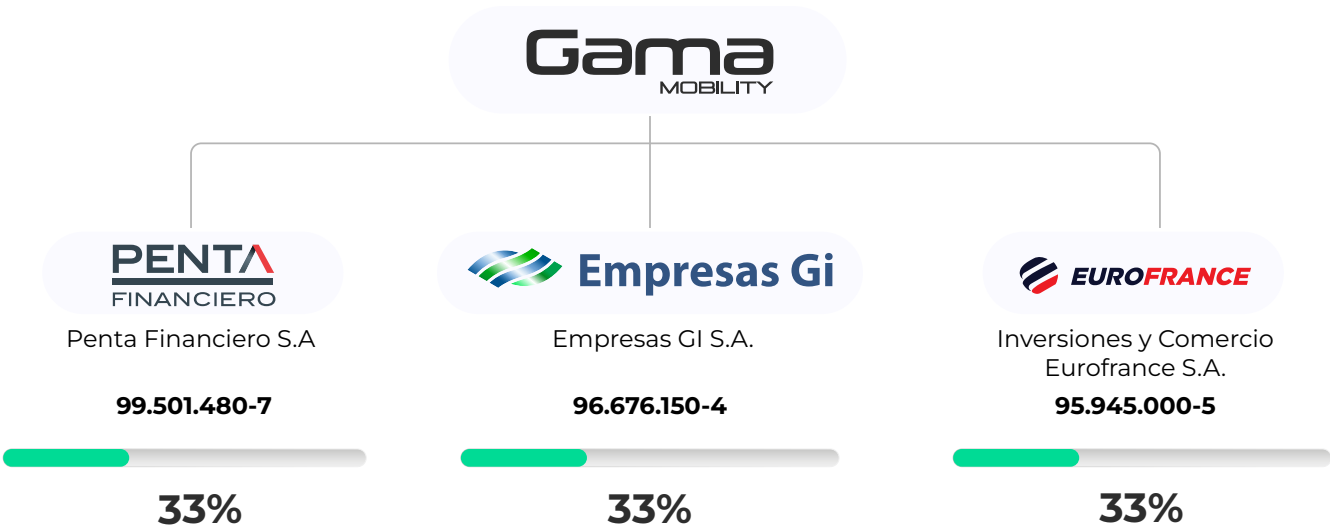

GAMA SERVICIOS FINANCIEROS



ESTRUCTURA LEGAL



Gama Servicios Financieros (GSF)

Compra los vehículos y genera contratos de leasing financiero con Gama Leasing Operativo (GLO). Al desarrollar esta figura internamente entre empresas relacionadas, el proceso es más rápido que a través de una

institución financiera externa. Cuando los contratos finalizan por el pago de cuotas se genera una opción de compra por parte de GLO de los activos en leasing.

Gama Leasing Operativo (GLO)

Realiza las actividades de captación de clientes y cierre de negocios para el posterior arriendo de los vehículos a través de la figura de Leasing Operativo, Renting, o Rent a Car. Entre las funciones de GLO están la preparación de los vehículos para el cliente (ej., equipamiento específico para minería, construcción u otro rubro), el mantenimiento constante de las unidades en arriendo, la

prestación de servicios de reemplazo (si aplica según contrato con cliente), la facturación y cobranza, entre otras. Una vez que los contratos finalizan los vehículos son devueltos a GLO y se decide entre las partes involucradas su reutilización o venta. En este último caso, GLO cede la opción de compra a RAR, o al cliente final.

Comercial RAR

Realiza las actividades de venta de los vehículos usados que han finalizado sus contratos de arriendo operativo (con clientes) y leasing financiero (entre GSF y GLO).

Nuestros clientes

La composición de nuestros clientes es variada y va en aumento. La naturaleza de nuestro negocio nos permite crear relaciones con clientes de distintas industrias y con mercados totalmente diversos.

Entre los principales rubros de nuestros clientes encontramos:



¿DÓNDE OPERAMOS?

Contamos con una amplia red de sucursales a lo largo del país con operación propia y talleres tercerizados, los cuales en su mayoría son de dedicación exclusiva a Gama.



Gama

RENT A CAR



Gama

LEASING





DIRECTORIO & ADMINISTRACIÓN



Gama Servicios Financieros S.A. es administrada por un Directorio compuesto por seis miembros. La composición del Directorio al 31 de diciembre de 2022 es la siguiente:

NOMBRE & RUT	PROFESIÓN	CARGO
Fernán Gazmuri Arrieta 7.626.110-5	Ingeniero Comercial	Presidente
Jaime Crespo Larraín 16.097.812-0	Ingeniero Comercial	Director
Eduardo Vildósola Cincinnati 6.864.479-8	Ingeniero Comercial	Director
Manuel Olivares Rossetti 8.496.988-5	Ingeniero Comercial	Director
Rodrigo Spröhnle Leppe 9.842.680-9	Ingeniero Comercial	Director
Marco Comparini Fontecilla 7.731.109-2	Ingeniero Comercial	Director

CURRICULUM DIRECTORES

Fernán Gazmuri Arrieta

Ingeniero Comercial de la Pontificia Universidad Católica de Chile con un MBA en Anderson School of Management at UCLA. Entre los años 1999 y 2006 fue Gerente de Inversión de Las Américas AGF. Actualmente se desempeña como Presidente de Capital Advisors AGF, Director de Citroen Chile y Director de Grupo Nuestros Parques.

Eduardo Vildósola Cincinnati

Ingeniero Comercial de la Pontificia Universidad Católica de Chile con 35 años de experiencia en la industria de asset management (fondos mutuos, corredora de bolsa, AFP) y en empresas multinacionales líderes ejerciendo posiciones como CIO, CEO y Director.

Actualmente es Gerente del family office de la Familia Avayú, director de Gama, de Nialem, de Niagara, y de Alianza Asset Management Colombia.

Marco Comparini Fontecilla

Ingeniero Comercial de la Pontificia Universidad Católica de Chile con más de 25 años de experiencia en el sector financiero desempeñando cargos como Gerente de Ventas y Trading en Citibank, Gerente de Inversiones en AFP Cuprum y Director de Inversiones en Empresas Penta. Fue director de distintas empresas como AFP Cuprum, Hortifrut S.A., Penta Vida S.A. Actualmente, es el presidente del directorio de Penta Financiero S.A, Director en Gama Leasing Servicios Financieros, Mundo Crédito S.A, Enlasa S.A, Citroën S.A y Director de Inversiones de Empresas Penta.

Rodrigo Spröhnle Leppe

Ingeniero Comercial con 28 años de experiencia en el sector financiero local e internacional, en mercados emergentes y establecidos. Desde el año 2009 participa en diversos cargos gerenciales y directivos en el Grupo Penta. Actualmente lleva 8 años como Gerente General de Penta Financiero. Director de Gama Leasing, Mundo Crédito y otras empresas del grupo.

Manuel Olivares Rossetti

Ingeniero Comercial, mención Economía Universidad de Chile, con más de 35 años de experiencia en la industria bancaria y sector financiero. Desempeñó distintas funciones ejecutivas en Citibank Chile y Nueva York, en BBVA e Itaú, en estos dos últimos como gerente general. Fue también director y presidente de Forum, así como director de Inacap y Seguros Sura.

Jaime Crespo Larraín

Ingeniero Comercial de la Pontificia Universidad Católica de Chile. Se desempeñó como Subgerente de Finanzas Corporativas en LarrainVial. En el año 2014 ingresó al Grupo Eurofrance como Gerente de Desarrollo y en el 2015 asumió como Gerente de Administración y Finanzas de Citroën Chile, filial del mismo grupo. Actualmente se desempeña como Gerente General de Eurofrance y director de Citroën Chile S.A., Servicios Financieros Mundo Crédito S.A. y Gama Servicios Financieros S.A.



CURRÍCULUM ALTA GERENCIA



Manuel Parraguez Verdugo

Gerente General

Ingeniero Civil Industrial de la Universidad de Chile con 14 años de experiencia orientada a la creación de empresas e implementación de nuevos negocios. Su trayectoria atravesó por compañías como Enjoy S.A., Melón S.A., llegando posteriormente a la fundación de EasyTaxi donde fue Gerente General y Gerente Regional reportando a Rocket-Internet SE desde el año 2012 hasta el 2018. Posteriormente, se desempeñó como Gerente de Operaciones de E-commerce en París.cl (perteneciente a la empresa Cencosud S.A.) y a su vez en la fundación de la primera farmacia online de Chile. A partir de noviembre del 2020 trabaja en el cargo de Gerente de Retail y Nuevos negocios para Gama, donde desarrolló e implementó con éxito las marcas tripp para Renting y Gama Rent a Car. A fines de enero del 2022 asumió la Gerencia General de Gama Mobility.



Orlando Villalobos Barceló

Gerente Comercial Leasing Operativo

MBA y DPA de la Universidad Adolfo Ibáñez y Técnico Mecánico de la UTFSM. En el año 1989 se desempeñó como Gerente de Servicio Relsa en Punta Arenas. En 1997 asumió el rol de Gerente Técnico de Automotora del Pacífico (Representante Ford). Durante el año 1998 trabajó como Gerente de Posventa en Scania Chile y luego como Gerente de Desarrollo. En 2011 lideró la Gerencia de Negocios en Relsa (Comercial y Operaciones). En febrero de 2012 se desempeñó como Gerente de Operaciones en Pesco, en septiembre 2013 se incorporó a Gama Leasing Operativo Spa asumiendo la Gerencia de Operaciones y desde enero de 2018 toma la Gerencia Comercial del Leasing Operativo.



Pablo Araneda Miranda

Gerente De Operaciones

Ingeniero Civil Industrial y Civil Químico de la Universidad Técnica Federico Santa María, con más de 25 años de experiencia profesional en empresas de transporte y servicios multinacionales. Se desempeñó por más de 16 años en la industria del transporte aéreo, ocupando distintas posiciones en el área de Operaciones en Latam Airlines y teniendo como último cargo la Gerencia de Centro de Control de Operaciones y Mantenimiento, área responsable del cumplimiento de la planificación del itinerario de la flota de aviones en Chile y el mundo. Luego trabajó como Gerente de la División de pasajeros del grupo Turbus a cargo del área comercial/servicio y finalmente como Gerente General del Negocio de pasajeros con responsabilidad por la Gestión Comercial y Operacional del negocio y sus filiales, Cóndor Bus, Buses Jac y Biobío. Desde abril del año 2019 trabaja en Gama Mobility como Gerente de Operaciones.



Francisco Roselló Larraín

Gerente División Usados

Ingeniero Comercial de la Universidad de Chile. Se desempeñó en su primer trabajo como ejecutivo del Banco Colocadora Nacional de Valores, luego fue Gerente de Finanzas de tres empresas forestales medianas en Concepción y tuvo participación en la venta de estas a un consorcio español. Regresó a la Banca como Gerente Comercial del Negocio de Leasing del Banco Concepción y el año 1997 ingresó como Gerente de Administración y Finanzas a Automotora COSECHE, para luego ser gerente comercial de la misma. El año 2006 y por 4 años fue Gerente General de LOCALIZA (franquicia tomada por COSECHE) hasta un poco después de la crisis subprime, volviendo a la gerencia comercial de COSECHE hasta el año 2012. Luego estuvo 7 años asesorando empresas de la industria, fue director de EURO Rent a Car y socio en plataforma B2B, mayorista de automóviles. Se incorporó como gerente de división usados Gama Mobility en mayo del año 2019.



Luisa Yáñez Liu

Gerente De Tecnología & Innovación

Ingeniero informático, MBA de la Universidad de Los Andes con vasta experiencia en la gestión del control y administración de proyectos, en áreas tales como: logística, ventas, marketing, contabilidad y finanzas. Ha desarrollado su carrera en empresas tales como: Banco Penta, General Motors, SONY, Banco de Chile, entre otras. Adicionalmente, ha adquirido conocimiento en procesos IT y Core de negocios, gerenciamiento de proyectos a nivel Latam, administración de equipos localizados en distintos países.



Julio Calderara Emaldía

Gerente De Finanzas

Ingeniero Comercial de la Universidad Gabriela Mistral y Máster en Dirección Financiera de la Universidad Adolfo Ibáñez. Posee más de 10 años de experiencia en el negocio arriendo de vehículos, desempeñando distintas funciones en áreas de finanzas. Se incorporó al equipo de Gama Mobility en diciembre de 2019 como Subgerente de Control de Gestión, para posteriormente asumir la Gerencia de Finanzas en enero de 2021.

REMUNERACIONES DEL DIRECTORIO



La Sociedad paga al presidente del Directorio y a cada director 20 UF mensuales. A continuación, se presenta el detalle de las dietas pagadas a los señores directores al 31 de diciembre de 2023 y 31 de diciembre de 2022.

NOMBRE	CARGO	(31 - 12 - 2023)	(31 - 12 - 2022)
		M\$	M\$
Fernán Gazmuri Arrieta	Presidente del Directorio	8.333	8.322
Rodrigo Spröhnle Leppe	Director	8.333	8.322
Marco Comparini Fontecilla	Director	8.333	8.322
Mauricio Fuenzalida Espinoza	Director	-	4.161
Jaime Crespo Larraín	Director	8.333	8.322
Eduardo Vildósola Cincinnati	Director	7.639	8.322
Manuel Olivares Rossetti	Director	8.333	4.854
TOTAL		49.304	50.625

ESTRUCTURA & GOBIERNO CORPORATIVO

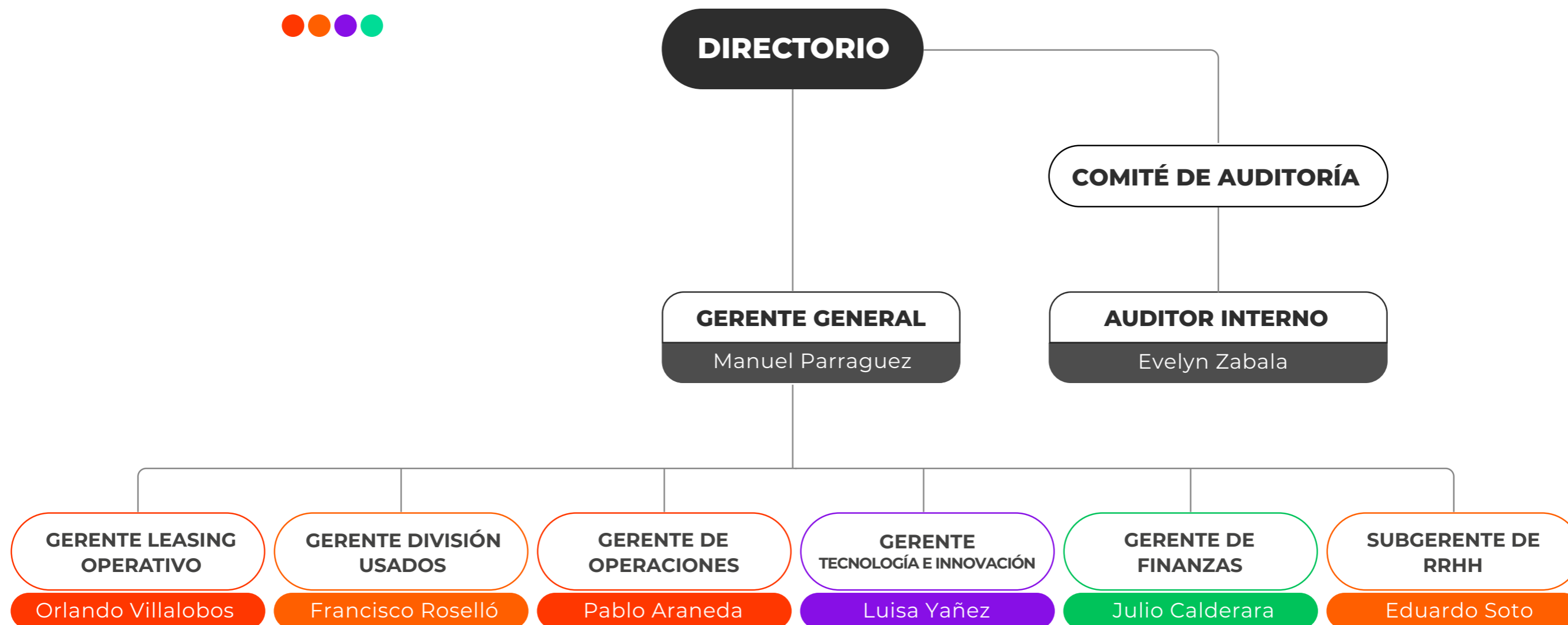



COLABORADORES GAMA 2023

■ Por Género

CARGO	HOMBRES	MUJERES
Directores	6	0
Gerentes	5	1
Trabajadores	208	82
TOTAL	219	83

■ Por Nacionalidad

CARGO	CHILENOS	EXTRANJEROS
Directores	6	0
Gerentes	6	0
Trabajadores	269	21
TOTAL	281	21

■ Por Rango de Edad

CARGO	MENOS DE 30	30-40	41-50	51-60	61 -70
Directores	0	1	0	1	4
Gerentes	0	1	2	1	2
Trabajadores	72	130	60	22	6
TOTAL	72	132	62	24	12

■ Por Antigüedad Laboral

CARGO	MENOS DE 3 AÑOS	3 - 6	MÁS DE 6 Y MENOS DE 9	9 - 12
Directores	3	0	0	3
Gerentes	1	4	0	1
Trabajadores	156	79	47	8
TOTAL	160	83	47	12

■ Por Brecha Salarial

CARGO	PROPORCIÓN EJECUTIVAS / TRABAJADORAS RESPECTO EJECUTIVOS / TRABAJADORES
Gerente	0,76
Subgerente	0,89
Jefe	1,10
Vendedor	0,75
Administrativo	0,93
Técnicos / Operarios	1,00

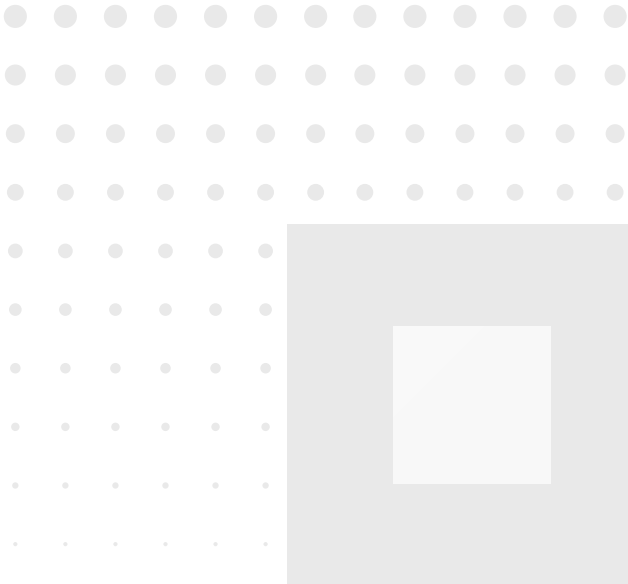



Fernán Gazmuri Arrieta

RUT: 7.626.110-5

Presidente

Rodrigo Spröhnle Leppe

RUT: 9.842.680-9

Director

Marco Comparini Fontecilla

RUT: 7.731.109-2

Director

Manuel Olivares Rossetti

RUT: 8.496.988-5

Director

Jaime Crespo Larraín

RUT: 16.097.812-0

Director

Eduardo Vildósola Cincinnati

RUT: 6.864.479-8

Director

Manuel Parraguez Verdugo

RUT: 16.354.388-5

Gerente General

Documento firmado electrónicamente.
Para visualizarlo, ingrese al código QR



ESTADOS FINANCIEROS
CONSOLIDADOS
2023



Gama

**SERVICIOS FINANCIEROS
S.A. Y SUBSIDIARIAS**

POR LOS EJERCICIOS TERMINADOS AL 31 DE DICIEMBRE
DE 2023 y 2022. SANTIAGO, CHILE

Estados Financieros Consolidados

**GAMA SERVICIOS FINANCIEROS S.A.
Y SUBSIDIARIAS**

*Santiago, Chile
31 de diciembre de 2023 y 31 de diciembre de 2022*



Informe de los Auditores Independientes

Señores Accionistas y Directores de
Gama Servicios Financieros S.A. y Subsidiarias

Opinión

Hemos efectuado una auditoría a los estados financieros *consolidados* adjuntos de Gama Servicios Financieros S.A. y Subsidiarias, que comprenden el estado de situación financiera consolidado al 31 de diciembre de 2023 y los correspondientes estados consolidados de resultados, de resultados integrales, de cambios en el patrimonio y de flujos de efectivo por el año terminado en esa fecha y las correspondientes notas a los estados financieros consolidados.

En nuestra opinión, los mencionados estados financieros *consolidados* presentan razonablemente, en todos sus aspectos significativos, la situación financiera de Gama Servicios Financieros S.A. y Subsidiarias al 31 de diciembre de 2023 y los resultados de sus operaciones y los flujos de efectivo por el año terminado en esa fecha de acuerdo con *Normas de Contabilidad NIIF, emitidas por el Consejo de Normas Internacionales de Contabilidad [International Accounting Standards Board (IASB)]*.

Base para la opinión

Efectuamos nuestra auditoría³ de acuerdo con *Normas de Auditoría Generalmente Aceptadas* en Chile. Nuestras responsabilidades de acuerdo a tales normas se describen, posteriormente, en los párrafos bajo la sección "*Responsabilidades del auditor por la auditoría de los estados financieros consolidados*" del presente informe. De acuerdo a los requerimientos éticos pertinentes para nuestras auditorías de los estados financieros consolidados se nos requiere ser independientes de Gama Servicios Financieros S.A. y Subsidiarias y cumplir con las demás responsabilidades éticas de acuerdo a tales requerimientos. Consideramos que la evidencia de auditoría que hemos obtenido es suficiente y apropiada para proporcionarnos una base para nuestra opinión de auditoría.

Otros asuntos

Los estados financieros consolidados de Gama Servicios Financieros S.A. y Subsidiarias, al 31 de diciembre de 2022 y 2021, y por los años terminados en esas fechas, fueron auditados por otros auditores, quienes emitieron una opinión sin modificaciones sobre los mismos en su informe de fecha 27 de febrero de 2023.

Responsabilidades de la Administración por los estados financieros consolidados

La Administración es responsable por la preparación y presentación razonable de estos estados financieros *consolidados* de acuerdo con *Normas de Contabilidad NIIF, emitidas por el Consejo de Normas Internacionales de Contabilidad [International Accounting Standards Board (IASB)]*. Esta responsabilidad incluye el diseño, implementación y mantención de un control interno pertinente para la preparación y presentación razonable de estados financieros *consolidados* que estén exentos de representaciones incorrectas significativas, ya sea debido a fraude o error.

Al preparar los estados financieros *consolidados* la Administración es requerida que evalúe si existen hechos o circunstancias, que considerados como un todo, originen una duda sustancial acerca de la capacidad de Gama Servicios Financieros S.A. y Subsidiarias para continuar como una empresa en marcha por al menos los doce meses siguientes a partir del final del período sobre el que se informa, sin limitarse a dicho período.



Responsabilidades del auditor por la auditoría de los estados financieros consolidados

Nuestros objetivos son obtener una seguridad razonable que los estados financieros *consolidados* como un todo, están exentos de representaciones incorrectas significativas, debido a fraude o error, y emitir un informe del auditor que incluya nuestra opinión. Una seguridad razonable, es un alto, pero no absoluto, nivel de seguridad y, por lo tanto, no garantiza que una auditoría realizada de acuerdo con *Normas de Auditoría Generalmente Aceptadas* en Chile siempre detectará una representación incorrecta significativa cuando ésta exista. El riesgo de no detectar una representación incorrecta significativa debido a fraude es mayor que el riesgo de no detectar una representación incorrecta significativa debido a un error, ya que el fraude puede involucrar colusión, falsificación, omisiones intencionales, ocultamiento, representaciones inadecuadas o hacer caso omiso de los controles por parte de la Administración. Una representación incorrecta se considera significativa sí, individualmente, o en su sumatoria, éstas podrían influir el juicio que un usuario razonable realiza a base de estos estados financieros *consolidados*.

Como parte de una auditoría realizada de acuerdo con *Normas de Auditoría Generalmente Aceptadas* en Chile, nosotros:

- Ejercemos nuestro juicio profesional y mantenemos nuestro escepticismo profesional durante toda la auditoría.
- Identificamos y evaluamos los riesgos de representaciones incorrectas significativas de los estados financieros *consolidados*, ya sea, debido a fraude o error, diseñamos y realizamos procedimientos de auditoría en respuesta a tales riesgos. Tales procedimientos incluyen el examen, a base de pruebas, de la evidencia con respecto a los montos y revelaciones en los estados financieros consolidados.
- Obtenemos un entendimiento del control interno pertinente para una auditoría con el objeto de diseñar procedimientos de auditoría que sean apropiados en las circunstancias, pero sin el propósito de expresar una opinión sobre la efectividad del control interno de Gama Servicios Financieros S.A. y Subsidiarias. En consecuencia, no expresamos tal tipo de opinión.
- Evaluamos lo apropiado que son las políticas de contabilidad utilizadas y la razonabilidad de las estimaciones contables significativas efectuadas por la Administración, así como evaluamos lo apropiado de la presentación general de los estados financieros consolidados.
- Concluimos si a nuestro juicio existen hechos o circunstancias, que considerados como un todo, originen una duda sustancial acerca de la capacidad de la Gama Servicios Financieros S.A. y Subsidiarias para continuar como una empresa en marcha por un período de tiempo razonable.

Se nos requiere comunicar a los responsables del Gobierno Corporativo, entre otros asuntos, la oportunidad y el alcance planificados de la auditoría, y los hallazgos significativos de la auditoría incluyendo, cualquier deficiencia significativa y debilidad importante del control interno que identificamos durante nuestra auditoría.

Alejandra Peña V.

KPMG Ltda.

Santiago, 29 de febrero de 2024

Índice

Estados de Situación Financiera Consolidados	1
Estados de Resultados Integrales por Función Consolidado	3
Estado de Cambios en el Patrimonio Consolidados	5
Estados de Flujo de Efectivo Método Directo Consolidados	6
Notas a los Estados Financieros Consolidados	7
Nota 1 - Información General	7
Nota 2 - Bases de Presentación de los Estados Financieros Consolidados y Criterios Contables Aplicados	8
a) Responsabilidad de la información	8
b) Período Contable	8
c) Bases de preparación y declaración de cumplimiento con las NIIF	8
d) Clasificación de los Estados de Situación Financiera Consolidados	9
e) Estado de Flujos de Efectivo	9
f) Bases de consolidación	9
g) Entidades subsidiarias	11
h) Moneda funcional y de presentación	13
i) Responsabilidad de la información y estados contables	13
j) Bases de conversión	14
k) Instrumentos financieros	14
l) Derivados	17
m) Propiedades, planta y equipo	18
n) Activos intangibles	19
o) Inventarios	19
p) Otros activos no financieros	19
q) Deterioro	19
r) Beneficios a los empleados	21
s) Provisiones	21
t) Impuesto a la renta e impuestos diferidos	22
u) Reconocimiento de ingresos	22
v) Costo de ventas	23
w) Arrendamientos	23
x) Dividendos mínimos	24
Nota 3 - Cambios en políticas contables y revelaciones	25
Nota 4 - Revelaciones de los Juicios que la Gerencia haya Realizado al Aplicar las Políticas Contables de la Entidad	35
Nota 5 - Determinación de Valores Razonables	39
Nota 6 - Efectivo y Equivalentes al Efectivo	40
Nota 7 - Deudores Comerciales y otras Cuentas por Cobrar	42
Nota 8 - Cuentas por Cobrar y Cuentas por Pagar Entidades relacionadas	49
Nota 9 - Activos por Impuestos	52
Nota 10 - Otros Activos no Financieros	52
Nota 11 - Activos Intangibles distintos de la Plusvalía	53
Nota 12 - Propiedades, Plantas y Equipos	54

Nota 13 - Activos por derechos de uso.....	58
Nota 14 - Impuesto a las Ganancias.....	62
Nota 15 - Activos y Pasivos a Valor Razonable.....	64
Nota 16 - Inventarios.....	68
Nota 17 - Otros Pasivos Financieros Corrientes y no Corrientes.....	69
Nota 18 - Otras Provisiones, Corrientes.....	79
Nota 19 - Cuentas Comerciales y otras Cuentas por Pagar, Corrientes.....	80
Nota 20 - Provisión por Beneficios a los Empleados, Corrientes.....	82
Nota 21 - Otros pasivos no financieros Corrientes y no Corrientes.....	83
Nota 22 - Patrimonio.....	84
Nota 23 - Ingreso de Actividades ordinarias.....	86
Nota 24 - Costo de ventas.....	86
Nota 25 - Otros ingresos por función.....	87
Nota 26 - Provisiones por riesgo de crédito.....	87
Nota 27 - Gastos de Administración.....	88
Nota 28 - Ingresos Financieros.....	88
Nota 29 - Costos Financieros.....	89
Nota 30 - Diferencia de Cambio.....	89
Nota 31 - Otras Ganancias (Pérdidas).....	90
Nota 32 - Resultados por Unidades de Reajuste.....	90
Nota 33 - Información Financiera por Segmentos.....	90
Nota 34 - Garantías Comprometidas con Terceros.....	93
Nota 35 - Moneda Extranjera.....	95
Nota 36 - Administración del Riesgo.....	97
Nota 37 - Juicios, Contingencias y Otros.....	105
Nota 38 - Medio Ambiente.....	106
Nota 39 - Hechos Posteriores.....	106

\$ - Pesos chilenos
 M\$ - Miles de pesos chilenos
 UF - Unidades de fomento
 USD - Dólar
 EUR - Euro

Estados Financieros Consolidados

GAMA SERVICIOS FINANCIEROS S.A. Y SUBSIDIARIAS

31 de diciembre de 2023 y 31 de diciembre de 2022.

**GAMA SERVICIOS FINANCIEROS S.A.
Y SUBSIDIARIAS**



Estados de Situación Financiera Consolidados
31 de diciembre de 2023 y 31 de diciembre de 2022

ACTIVOS	Nota	31/12/2023 M\$	31/12/2022 M\$
Activos Corrientes			
Efectivo y Equivalentes al Efectivo	6	3.286.493	3.451.187
Deudores comerciales y otras cuentas por cobrar	7	19.213.792	19.580.693
Inventarios	16	1.518.745	2.019.475
Otros Activos no Financieros, Corriente	10	17.603.273	14.443.777
Activos por impuestos corrientes	9	58.000	25.000
Total activo corriente		<u>41.680.303</u>	<u>39.520.132</u>
Activos no Corrientes			
Activos por Derechos de Uso	13	5.157.325	5.339.901
Activos intangibles distintos de la plusvalía	11	922.191	315.269
Propiedades, Planta y Equipo	12	137.041.412	138.763.767
Activos por Impuestos Diferidos	14	2.048.466	1.354.423
Total activo no corriente		<u>145.169.394</u>	<u>145.773.360</u>
Total Activos		<u><u>186.849.697</u></u>	<u><u>185.293.492</u></u>

**GAMA SERVICIOS FINANCIEROS S.A.
Y SUBSIDIARIAS**



Estados de Situación Financiera Consolidados
31 de diciembre de 2023 y 31 de diciembre de 2022

PASIVOS Y PATRIMONIO	Nota	31/12/2023 M\$	31/12/2022 M\$
Pasivos Corrientes			
Otros pasivos financieros	17	58.775.277	53.432.978
Cuentas por pagar comerciales y otras cuentas por pagar	19	16.592.516	17.041.740
Cuentas por pagar a entidades relacionadas	8	5.194.987	1.354.519
Otras provisiones	18	1.112.924	1.164.859
Beneficios a los empleados	20	1.007.948	838.063
Otros pasivos no financieros	21	290.038	426.714
Pasivos por impuestos corrientes		3.063.286	-
Total pasivos corrientes		86.036.976	74.258.873
Pasivos No Corrientes			
Otros pasivos financieros	17	42.978.011	63.837.260
Otros pasivos no financieros	21	70.532	111.510
Pasivo por impuestos diferidos	14	9.446.426	8.100.333
Total pasivos no corrientes		52.494.969	72.049.103
Total Pasivos		138.531.945	146.307.976
Patrimonio Neto			
Capital emitido	22	13.800.000	13.800.000
Resultados acumulados	22	33.829.212	25.024.085
Otras reservas	22	18.102	18.102
Otros resultados integrales	22	670.438	143.329
Patrimonio atribuible a los propietarios de la controladora		48.317.752	38.985.516
Total patrimonio neto		48.317.752	38.985.516
Total Pasivos y Patrimonio Neto		186.849.697	185.293.492

**GAMA SERVICIOS FINANCIEROS S.A.
Y SUBSIDIARIAS**



Estados de Resultados Integrales por Función Consolidados
Por los años terminados al 31 de diciembre 2023 y 2022

ESTADOS DE RESULTADOS POR FUNCIÓN	Nota	01/01/2023	01/01/2022
		31/12/2023	31/12/2022
		M\$	M\$
Ingresos ordinarios	23	129.347.071	108.501.683
Costos de venta	24	(87.768.288)	(68.397.236)
Ganancia bruta		<u>41.578.783</u>	<u>40.104.447</u>
Otros ingresos por función	25	-	370
Provisiones por riesgo de crédito	26	(964.609)	(3.459.999)
Gastos de administración	27	(14.082.189)	(12.247.960)
Ingresos financieros	28	288.339	326.352
Costos financieros	29	(7.481.295)	(6.164.278)
Diferencia de cambio	30	(2.377)	45.237
Otras Ganancias(Pérdidas)	31	(175.724)	54.434
Resultados por unidades de reajuste	32	(2.866.839)	(6.300.022)
Ganancia antes de Impuesto		16.294.089	12.358.581
Resultado por impuestos a las ganancias	14	(3.715.336)	(2.598.576)
Ganancia del ejercicio		<u>12.578.753</u>	<u>9.760.005</u>
Ganancia atribuible a los propietarios de la controladora		12.578.753	9.760.005
Resultado atribuible a participaciones no controladoras			
Ganancia del ejercicio		<u>12.578.753</u>	<u>9.760.005</u>
		<u>12.578.753</u>	<u>9.760.005</u>
Utilidad por acción de los propietarios			
Utilidad básica		911,50	707,25
Utilidad diluida		911,50	707,25

**GAMA SERVICIOS FINANCIEROS S.A.
Y SUBSIDIARIAS**



Estados de Resultados Integrales por Función Consolidados
Por los años terminados al 31 de diciembre de 2023 y 2022

Estados de Resultados Integrales	Nota	01.01.2022	01.01.2022
		31.12.2022	31.12.2022
		M\$	M\$
Utilidad consolidada el período		12.578.753	9.760.005
Otros Resultados Integrales que se reclasificaran al resultado del período			
Utilidad (pérdida) neta por valoración instrumentos de inversión disponibles para la venta		-	-
Utilidad (pérdida) neta de derivados de cobertura de flujo de caja		-	-
		527.109	143.329
Subtotal otros resultados integrales que se reclasificaran al resultado del período		527.109	143.329
Impuesto a la renta relativo a componentes de otros resultados integrales que se reclasificarán al resultado del período		-	-
Total otros resultados integrales que se reclasificarán al resultado del período		527.109	143.329
Otros Resultados Integrales que se reclasificaran al resultado del período			
Ajuste por planes de beneficios definidos		-	-
Subtotal otros resultados integrales que no se reclasificarán al resultado del período		-	-
Impuesto a la renta relativo a componentes de otros resultados integrales que no se reclasificarán al resultado del período		-	-
Total otros resultados integrales que no se reclasificaran al resultado del período		-	-
Resultado Integral Consolidado del período		13.105.862	9.903.334

**GAMA SERVICIOS FINANCIEROS S.A.
Y SUBSIDIARIAS**



Estados de Cambios en el Patrimonio Consolidados
al 31 de diciembre de 2023 y 2022

Estado de Cambios en el Patrimonio	Capital Emitido	Otras Reservas	Otros Resultados Integrales	Resultados Acumulados	Patrimonio Atribuible a los Propietarios de la Controladora	Participaciones no Controladoras	Patrimonio Neto Total
	M\$	M\$	M\$	M\$	M\$	M\$	M\$
Saldo inicial ejercicio actual 01.01.2023	13.800.000	18.102	143.329	25.024.085	38.985.516	-	38.985.516
Cambios en patrimonio							
Ganancia del ejercicio	-	-	-	12.578.753	12.578.753	-	12.578.753
Cobertura de flujo de caja	-	-	527.109		527.109	-	527.109
Dividendos	-	-		(3.773.626)	(3.773.626)	-	(3.773.626)
Total cambios en patrimonio	-	-	527.109	8.805.127	9.332.236	-	9.332.236
Saldo final ejercicio actual 31.12.2023	13.800.000	18.102	670.438	33.829.212	48.317.752	-	48.317.752
Saldo inicial ejercicio actual 01.01.2022	13.800.000	18.102	-	18.192.082	32.010.184	-	32.010.184
Cambios en patrimonio							
Ganancia del ejercicio	-	-	-	9.760.005	9.760.005	-	9.760.005
Cobertura de flujo de caja	-	-	143.329	-	143.329	-	143.329
Dividendos	-	-		(2.928.002)	(2.928.002)	-	(2.928.002)
Total cambios en patrimonio	-	-	143.329	6.832.003	6.975.332	-	6.975.332
Saldo final ejercicio actual 31.12.2022	13.800.000	18.102	143.329	25.024.085	38.985.516	-	38.985.516

Las notas adjuntas números 1 al 39 forman parte integral de estos estados financieros consolidados

**GAMA SERVICIOS FINANCIEROS S.A.
Y SUBSIDIARIAS**

Estados de Flujos de Efectivo Método Directo Consolidados
Por los años terminados al 31 de diciembre de 2023 y 2022

Estado de flujo de efectivo	Nota	31.12.2023 M\$	31.12.2022 M\$
Flujo de Efectivo Procedente de (Utilizado en) Actividades de Operación			
Clases de cobros por actividades de operación			
Cobros procedentes de las ventas de bienes y prestación de servicios		144.460.024	119.380.735
Clases de pagos			
Pagos a clientes y proveedores por el suministro de bienes y servicios		(42.722.577)	(34.138.189)
Intereses recibidos		289.777	82.489
Pagos remuneraciones		(7.554.885)	(6.877.616)
Otras entradas (salidas) de efectivo		2.360.995	6.770.234
Flujo de efectivo neto procedente de (utilizado en) actividades de operación		<u>96.833.334</u>	<u>85.217.653</u>
Flujo de Efectivo Procedente de (Utilizado en) Actividades de Inversión			
Compras de propiedades, planta y equipo		<u>(68.522.013)</u>	<u>(97.835.053)</u>
Flujo de efectivo neto procedente (utilizado en) actividades de inversión		<u>(68.522.013)</u>	<u>(97.835.053)</u>
Flujo de Efectivo Procedente de (Utilizado en) Actividades de Financiación			
Préstamos recibidos		32.307.850	56.006.319
Pago de préstamos empresas relacionadas		-	
Pago de leasing financieros		(949.758)	(914.556)
Pago de préstamos		(50.564.312)	(44.875.268)
Intereses pagados		(6.341.793)	(5.185.307)
Pago de dividendos		(2.928.002)	(2.607.253)
Flujo de efectivo neto procedente (utilizado en) actividades de financiación		<u>(28.476.015)</u>	<u>2.423.935</u>
Flujo Neto del Ejercicio		<u>(164.694)</u>	<u>(10.193.465)</u>
Efectivo y Equivalente al Efectivo al Inicio del Ejercicio		<u>3.451.187</u>	<u>13.644.652</u>
Efectivo y Equivalentes al Efectivo al Final del Ejercicio	(6)	<u>3.286.493</u>	<u>3.451.187</u>

GAMA SERVICIOS FINANCIEROS S.A. Y SUBSIDIARIAS

Notas a los Estados Financieros Consolidados
31 de diciembre de 2023 y 31 de diciembre de 2022

Nota 1 - Información General

Gama Servicios Financieros S.A., RUT 76.238.714-K, con domicilio legal en Avenida Américo Vespucio número 1300, Parque Industrial Enea, Pudahuel, Santiago (en adelante, “la Sociedad”, “la Entidad” o “el Grupo”), es una Sociedad Anónima cerrada que se constituyó por escritura pública el 1° de agosto de 2012. El objeto de la Sociedad es la inversión en toda clase de bienes muebles e inmuebles, corporales e incorporeales; la Administración y disposición de tales inversiones y la percepción de sus frutos; la Administración de toda clase de sociedades, empresas, negocios o establecimientos, por cuenta propia o ajena; desarrollar el negocio de operaciones de leasing y de arrendamiento de toda clase de bienes muebles, vehículos motorizados, y adquiriendo y entregando todo tipo de vehículos motorizados en arrendamiento con o sin opción de compra. El Grupo opera con el nombre de fantasía de “Gama Leasing”.

El 25 de abril de 2013, se amplió el objeto de la Sociedad pudiendo a partir de esa fecha otorgar créditos con recursos propios, a personas naturales y jurídicas con el fin de que éstas adquieran para sí toda clase de vehículos motorizados, quedando estos bienes prendados a favor de la Sociedad mientras el pago se encuentre pendiente.

El 30 de julio de 2014, se cambió la razón social de la Sociedad CIP Servicios Financieros S.A. a su nombre actual “Gama Servicios Financieros S.A.”, y con fecha 28 de julio de 2014, se cambió la razón social de la subsidiaria Eurocarleasing SPA a su nombre actual “Gama Leasing Operativo SPA”.

A partir del 31 de diciembre de 2021 Gama Servicios Financieros S.A. fue inscrita bajo el número 1187 en el Registro de Valores de la Comisión para el Mercado Financiero (CMF), por lo cual actualmente se encuentra bajo la fiscalización de la CMF.

Las principales líneas de negocio de la Sociedad y Subsidiarias corresponden a:

Leasing Operativo: consiste en el arrendamiento de bienes de capital muebles y del tipo rodados. Estas operaciones se formalizan mediante escrituras, en donde se especifica el detalle de los bienes y las condiciones de operación, es decir; plazo y valor de la cuota. Una característica de estas operaciones es que no poseen opción de compra, pero incluyen servicios tales como la mantención y reposición de vehículos.

Renting: Consiste en un arrendamiento de vehículos similar al negocio de leasing operativo pero enfocado al segmento de personas naturales. Este negocio se formaliza mediante un contrato donde se establecen las condiciones respecto de tarifas, plazos y responsabilidades.

Venta de vehículos usados: consiste en la venta de vehículos usados, los cuales son dados de baja luego de concluido el servicio de arriendo.

Rent a car: consiste en el arrendamiento diario o mensual de vehículos mediante la formalización de un contrato que establece el plazo y precio de la operación. Esta unidad de negocio se diferencia del leasing operativo por atender a través de puntos de venta y por operar con un pool de vehículos disponibles para uso, tanto particular como comercial.

Los Accionistas de la Sociedad son: Empresas GI S.A., Inversiones y Comercio Eurofrance S.A. y Penta Financiero S.A. en participaciones iguales, es decir, cada una posee un 33,33% de la Sociedad.

GAMA SERVICIOS FINANCIEROS S.A. Y SUBSIDIARIAS

Notas a los Estados Financieros Consolidados
31 de diciembre de 2023 y 31 de diciembre de 2022

Nota 2 – Bases de Presentación de los Estados Financieros Consolidados y Criterios Contables Aplicados

a) Responsabilidad de la información

El Directorio de Gama Servicios Financieros S.A. ha tomado conocimiento de la información contenida en estos Estados Financieros con fecha 29 de febrero de 2024 y se declara responsable respecto de la veracidad de la información incorporada en los mismos, y de la aplicación de los principios y criterios de acuerdo con Normas de Contabilidad de las Normas Internacionales de Información Financiera (NIIF o IFRS), Normas emitidas por la International Accounting Standards Board (IASB).

b) Período Contable

Los presentes Estados Financieros Consolidados de Gama Servicios Financieros S.A. y Subsidiarias comprenden los Estados Consolidados de Situación Financiera al 31 de diciembre de 2023 y 31 de diciembre de 2022 y los Estados Consolidados de Cambios en el Patrimonio, Estados Consolidados de Resultados Integrales y de Flujos de Efectivo por los ejercicios terminados al 31 de diciembre de 2023 y 2022.

c) Bases de preparación y declaración de cumplimiento con las NIIF

Los Estados Financieros Consolidados de la Sociedad correspondientes al 31 de diciembre de 2023 y 2022 han sido preparados de acuerdo con Normas de Contabilidad de las Normas Internacionales de Información Financiera (en adelante "NIIF") emitidas por el International Accounting Standards Board (en adelante "IASB").

La Sociedad ha determinado sus principales políticas contables relacionadas a la adopción de Normas Internacionales de Información Financiera (NIIF o IFRS), considerando el siguiente orden de prelación establecido en la norma:

- Normas e Interpretaciones del International Accounting Standards Board (IASB).
- A falta de norma o interpretación aplicable específicamente, la Administración considera:
 - a) Los requisitos y orientaciones de las normas e interpretaciones que traten asuntos relacionados o similares, o a falta de éstos, las definiciones, criterios de reconocimiento y valorización de activos, pasivos, ingresos y gastos dentro del marco conceptual de Normas Internacionales de Información Financiera (NIIF o IFRS).
 - b) La Administración también considera los pronunciamientos más recientes de otros comités normativos que utilicen un marco conceptual similar a Normas Internacionales de Información Financiera (NIIF o IFRS) para crear principios contables, otra literatura contable o las prácticas aceptadas por la industria, siempre y cuando no estén en conflicto con las fuentes de información anteriormente mencionadas.

GAMA SERVICIOS FINANCIEROS S.A. Y SUBSIDIARIAS

Notas a los Estados Financieros Consolidados
31 de diciembre de 2023 y 31 de diciembre de 2022

Nota 2 - Bases de Presentación de los Estados Financieros Consolidados y Criterios Contables Aplicados (continuación)

Resumen de las principales políticas contables (continuación)

d) Clasificación de los Estados de Situación Financiera Consolidados

En el Estado de Situación Financiera Consolidado de Gama Servicios Financieros S.A. y Subsidiarias, los saldos se clasifican en función de sus vencimientos, es decir, como corrientes aquellos con vencimiento igual o inferior a doce meses y como no corrientes, los de vencimiento superior a dicho período. En el caso que existan obligaciones cuyo vencimiento es inferior a doce meses, pero cuyo refinanciamiento a largo plazo esté asegurado a discreción del Grupo mediante contratos de crédito disponibles de forma incondicional con vencimiento a largo plazo, estos podrían clasificarse como pasivos no corrientes.

e) Estado de Flujos de Efectivo

Gama Servicios Financieros S.A. y sus Subsidiarias, han optado por presentar sus Estados de Flujo de Efectivo usando el método directo.

Utilizando las siguientes expresiones en el sentido que figura a continuación:

- **Actividades de operación**
Son las actividades que constituyen la principal fuente de ingresos y egresos ordinarios de la Sociedad, así como otras actividades que no puedan ser calificadas como de inversión o financiamiento.
- **Actividades de inversión**
Son las actividades de adquisición, enajenación o disposición por otros medios de activos no corrientes y otras inversiones no incluidas en el efectivo y sus equivalentes.
- **Actividades de financiación**
Actividades que producen cambios en el tamaño y composición del patrimonio total y de los pasivos de carácter financiero.

f) Bases de consolidación

Los presentes Estados Financieros Consolidados incorporan los Estados Financieros de Gama Servicios Financieros S.A. y las sociedades controladas (sus Subsidiarias). Se posee control cuando Gama Servicios Financieros S.A. tiene el poder para dirigir las políticas financieras y operativas de una Sociedad de manera tal de obtener beneficios de sus actividades. Incluyen activos y pasivos, resultados, flujos de efectivo y cambios en el patrimonio al 31 de diciembre de 2023 y 2022.

GAMA SERVICIOS FINANCIEROS S.A. Y SUBSIDIARIAS

Notas a los Estados Financieros Consolidados
31 de diciembre de 2023 y 31 de diciembre de 2022

Nota 2 - Bases de Presentación de los Estados Financieros Consolidados y Criterios Contables Aplicados (continuación)

Resumen de las principales políticas contables (continuación)

f) Bases de consolidación (continuación)

Los resultados integrales de las sociedades Subsidiarias se incluyen en el Estado de Resultados Integrales Consolidados desde la fecha efectiva de adquisición y/o hasta la pérdida de control en las subsidiarias, según corresponda.

Todos los saldos y transacciones entre entidades consolidadas han sido eliminadas en el proceso de consolidación de la Sociedad.

El valor de la participación de los Accionistas no controladores en el patrimonio y en los resultados integrales de las sociedades subsidiarias se presenta, respectivamente, en los rubros "Patrimonio Total: Participaciones no controladoras" del Estado de Situación Financiera Consolidado y "Ganancia (pérdida) atribuible a participaciones no controladoras" y "Resultado Integral atribuible a participaciones no controladoras" en el Estado de Resultados Integrales Consolidado.

Subsidiarias

Los Estados Financieros Consolidados incorporan los Estados Financieros de la Sociedad y entidades controladas por la Sociedad (sus Subsidiarias). De acuerdo con NIIF 10, el control se logra cuando la Sociedad está expuesta, o tiene los derechos a los rendimientos variables procedentes de su implicación en la Sociedad participada y tiene la capacidad de influir en esos rendimientos a través de su poder sobre ésta. El Grupo controla una participada cuando se reúnen todos los elementos siguientes:

- El inversor tiene poder sobre la participada (derechos existentes que le dan la capacidad de dirigir las actividades relevantes de la Sociedad participada, las actividades que afectan de forma significativa a los rendimientos de la participada)
- Exposición o derecho, a rendimientos variables procedentes de su implicación en la participada; y
- Capacidad de utilizar su poder sobre la participada para influir en el importe de los rendimientos del inversor.

**GAMA SERVICIOS FINANCIEROS S.A.
Y SUBSIDIARIAS**

Notas a los Estados Financieros Consolidados
31 de diciembre de 2023 y 31 de diciembre de 2022

Nota 2 - Bases de Presentación de los Estados Financieros Consolidados y Criterios Contables Aplicados (continuación)

Resumen de las principales políticas contables (continuación)

g) Entidades subsidiarias

Una controladora presentará las participaciones no controladoras en el estado de situación financiera consolidado, dentro del patrimonio, de forma separada del patrimonio de los propietarios de la controladora.

Los cambios en la participación en la propiedad de una controladora en una subsidiaria que no den lugar a una pérdida de control son transacciones de patrimonio. Cualquier diferencia entre el importe por el que se ajustan los intereses minoritarios y el valor razonable de la contraprestación pagada o recibida se reconoce directamente en el patrimonio neto y se atribuye a los propietarios de la dominante. No se realiza ningún ajuste en el importe en libros de la plusvalía, ni se reconocen ganancias o pérdidas en la cuenta de resultados.

La información financiera resumida al 31 de diciembre de 2023 de las sociedades incluidas en la consolidación es la siguiente:

RUT	Nombre Sociedad	% Participación	Activos Corrientes M\$	Activos no Corrientes M\$	Total Activos M\$	Pasivos Corrientes M\$	Pasivos no Corrientes M\$	Total Pasivos M\$	Patrimonio M\$	Ingresos Ordinarios M\$	Ganancia (Pérdida) Neta M\$
99.525.100-0	Gama Leasing Operativo SpA.	100	47.872.032	136.392.700	184.264.732	120.980.244	23.488.764	144.469.008	42.977.490	129.342.355	12.251.471
76.270.832-9	Comercial RAR SpA.	100	942.960	396.011	1.338.971	1.503.872	-	1.503.872	(164.901)	-	(11.032)

**GAMA SERVICIOS FINANCIEROS S.A.
Y SUBSIDIARIAS**

Notas a los Estados Financieros Consolidados
31 de diciembre de 2023 y 31 de diciembre de 2022

Nota 2 - Bases de Presentación de los Estados Financieros Consolidados y Criterios Contables Aplicados (continuación)

Resumen de las principales políticas contables (continuación)

g) Entidades subsidiarias (continuación)

La información financiera resumida al 31 de diciembre de 2022 de las sociedades incluidas en la consolidación es la siguiente:

RUT	Nombre Sociedad	% Participación	Activos Corrientes M\$	Activos no Corrientes M\$	Total Activos M\$	Pasivos Corrientes M\$	Pasivos no Corrientes M\$	Total Pasivos M\$	Patrimonio M\$	Ingresos Ordinarios M\$	Ganancia (Pérdida) Neta M\$
99.525.100-0	Gama Leasing Operativo SpA.	100	41.630.002	137.477.743	179.107.745	140.291.880	8.100.333	148.392.213	30.715.532	108.492.190	7.891.589
76.270.832-9	Comercial RAR SpA.	100	941.440	372.062	1.313.502	1.467.372	-	1.467.372	(153.870)	-	23.828

GAMA SERVICIOS FINANCIEROS S.A. Y SUBSIDIARIAS

Notas a los Estados Financieros Consolidados
31 de diciembre de 2023 y 31 de diciembre de 2022

Nota 2 - Bases de Presentación de los Estados Financieros Consolidados y Criterios Contables Aplicados (continuación)

Resumen de las principales políticas contables (continuación)

h) Moneda funcional y de presentación

Los Estados Financieros individuales de cada una de las sociedades incluidas en los Estados Financieros Consolidados se presentan en la moneda del ambiente económico primario en el cual operan las mismas (su moneda funcional). De acuerdo con la aplicación de la Norma Internacional de Contabilidad (NIC 21), la Sociedad ha definido como su moneda funcional, basado en que es la moneda del entorno económico principal en el que opera, al Peso Chileno. Por lo tanto, podemos afirmar que el Peso Chileno refleja las transacciones, hechos y condiciones que subyacen y son relevantes para la Sociedad. La moneda de presentación de los Estados Financieros también ha sido definida como el Peso Chileno.

i) Responsabilidad de la información y estados contables

En la preparación de los Estados Financieros Consolidados se han utilizado determinadas estimaciones realizadas por la Administración de la Sociedad, para cuantificar algunos de los activos, pasivos, ingresos, gastos y compromisos que figuran registrados en ellos.

Estas estimaciones se refieren básicamente a:

- La valoración de activos para determinar la existencia de pérdidas por deterioro de los mismos.
- La vida útil y valores residuales en los rubros propiedades, plantas y equipos e intangibles.
- Las hipótesis utilizadas para el cálculo del valor razonable de los instrumentos financieros.
- Las hipótesis empleadas para calcular el deterioro de las cuentas por cobrar.
- La probabilidad de ocurrencia y el monto de los pasivos de monto incierto o contingentes.
- Las hipótesis de generación de ingresos tributables futuros, cuya tributación sea deducible de los activos por impuestos diferidos.

A pesar de que estas estimaciones se han realizado en función de la mejor información disponible en la fecha de emisión de los presentes Estados Financieros Consolidados, es posible que acontecimientos que puedan tener lugar en el futuro obliguen a modificarlas (al alza o a la baja) en próximos períodos, lo que se haría de forma prospectiva, reconociendo los efectos del cambio de estimación en los correspondientes Estados Financieros Consolidados futuros.

**GAMA SERVICIOS FINANCIEROS S.A.
Y SUBSIDIARIAS**

Notas a los Estados Financieros Consolidados
31 de diciembre de 2023 y 31 de diciembre de 2022

Nota 2 - Bases de Presentación de los Estados Financieros Consolidados y Criterios Contables Aplicados (continuación)

Resumen de las principales políticas contables (continuación)

j) Bases de conversión

Las transacciones en unidades reajustables son convertidas a la moneda funcional respectiva en las fechas de las transacciones. Los activos y pasivos monetarios denominados en unidades reajustables a la fecha de reporte son reconvertidos a la moneda funcional a la tasa de cambio de esa fecha.

Las ganancias o pérdidas por conversión de unidades reajustables en partidas monetarias es la diferencia entre el costo amortizado de la moneda funcional al comienzo del período, ajustada por intereses y pagos efectivos durante el período, y el costo amortizado en moneda extranjera convertido a la tasa de cambio al final del período. Los activos y pasivos en unidades de fomento se presentan a sus respectivas cotizaciones vigentes al cierre de cada período:

	31.12.2023	31.12.2022
	\$	\$
Unidad de fomento (UF)	36.789,36	35.110,98
US dólar	877,12	855,86
Euro	<u>970,05</u>	<u>915,95</u>

Los saldos de activos y pasivos monetarios denominados en moneda extranjera se presentan valorizados al tipo de cambio de cierre de cada período. Las diferencias resultantes por tipo de cambio de moneda extranjera en la aplicación de esta norma son reconocidas en los resultados del período a través de la cuenta “Diferencias de cambio” y las diferencias resultantes por la valorización de UF son reconocidas en los resultados del período en la cuenta “Resultado por unidades de reajuste”.

k) Instrumentos financieros

k.1) Activos financieros no derivados

La Sociedad reconoce a la fecha de la transacción los valores razonables de los préstamos otorgados, cuentas por cobrar y depósitos bancarios a plazo fijo.

La Sociedad da de baja un activo financiero cuando los derechos contractuales a los flujos de efectivo derivados del activo expiran, o cuando transfiere los derechos a recibir los flujos de efectivo contractuales del activo financiero en una transacción en la que se transfieren substancialmente todos los riesgos y beneficios relacionados con la propiedad del activo financiero.

GAMA SERVICIOS FINANCIEROS S.A. Y SUBSIDIARIAS

Notas a los Estados Financieros Consolidados
31 de diciembre de 2023 y 31 de diciembre de 2022

Nota 2 - Bases de Presentación de los Estados Financieros Consolidados y Criterios Contables Aplicados (continuación)

Resumen de las principales políticas contables (continuación)

k) Instrumentos financieros (continuación)

k.1) Activos financieros no derivados (continuación)

Los activos y pasivos financieros son compensados y el monto neto presentado en el estado de situación financiera cuando, y sólo cuando, la Sociedad cuenta con un derecho legal para compensar los montos y tiene el propósito de liquidar sobre una base neta o de realizar el activo y liquidar el pasivo simultáneamente.

La Sociedad tiene los siguientes activos financieros no derivados:

k.1.1) Instrumentos financieros

Los instrumentos financieros deben ser clasificados según el modelo de negocio de la entidad para gestionar los activos financieros y las características de los flujos de efectivo contractuales del activo financiero.

Un activo financiero es clasificado al costo amortizado si se mantiene dentro de un modelo de negocio cuyo objetivo es mantener los activos financieros para obtener los flujos de efectivo contractuales y, las condiciones contractuales del activo financiero dan lugar, en fechas especificadas, a flujos de efectivo que son únicamente pagos del principal e intereses sobre el importe del principal pendiente.

k.1.2) Préstamos otorgados y partidas por cobrar

Los préstamos otorgados y partidas por cobrar son activos financieros con pagos fijos o determinables que no se cotizan en un mercado activo. Estos activos inicialmente se reconocen al valor razonable más cualquier costo de transacción directamente atribuible. Posterior al reconocimiento inicial, los préstamos y partidas por cobrar se valorizan al costo amortizado usando el método de interés efectivo, menos las pérdidas por deterioro. Esto acorde a la clasificación y valoración de activos financieros por IFRS 9, dado que los flujos de efectivos contractuales son solo pagos del principal e intereses, y el objetivo del modelo de negocio es mantener el activo para cobrar sus flujos de efectivo contractuales. Las partidas por cobrar presentan a los deudores comerciales y otras cuentas por cobrar.

Se establece una provisión para pérdidas aplicando IFRS 9, a fin de determinar una provisión de riesgo de crédito en base a pérdidas esperadas sobre la cartera incorporando un indicador de escenario macroeconómico. Este modelo establece una tabla de factores de provisiones que incluye la cartera de planes de pagos y la cartera en judicialización.

**GAMA SERVICIOS FINANCIEROS S.A.
Y SUBSIDIARIAS**

Notas a los Estados Financieros Consolidados
31 de diciembre de 2023 y 31 de diciembre de 2022

Nota 2 - Bases de Presentación de los Estados Financieros Consolidados y Criterios Contables Aplicados (continuación)

Resumen de las principales políticas contables (continuación)

k) Instrumentos financieros (continuación)

k.1) Activos financieros no derivados (continuación)

El importe en libros de los activos se reduce con las provisiones efectuadas, y las pérdidas son reconocidas como provisiones por riesgo de crédito dentro de los Estados Consolidados de Resultados por Función.

k.1.3) Método de tasa de interés efectiva

El método de tasa de interés efectiva corresponde al método de cálculo del costo amortizado de un activo o un pasivo financiero y de la imputación de los ingresos y/o gastos financieros durante todo el período correspondiente. La tasa de interés efectiva corresponde a la tasa que descuenta exactamente los flujos futuros de efectivo estimados por cobrar o pagar (incluyendo todos los costos sobre puntos pagados o recibidos que forman parte integral de la tasa de interés efectiva, los costos de transacción y otros premios o descuentos), durante la vida esperada del instrumento financiero. Todos los pasivos bancarios y obligaciones financieras de la Sociedad de largo plazo se encuentran registrados bajo este método.

k.1.4) Efectivo y equivalentes de efectivo

El efectivo y equivalente al efectivo se compone de saldos de caja, saldos en cuentas corrientes bancarias, Fondos Mutuos y depósitos a corto plazo, que se valorizan al valor de rescate al cierre de cada período. Estos recursos son usados por la Sociedad en la gestión de sus compromisos a corto plazo.

No existen restricciones de uso sobre el efectivo y equivalentes al efectivo contenidos en este rubro.

k.2) Pasivos financieros no derivados

Inicialmente, la Sociedad reconoce los pasivos en la fecha en que se originan. Todos los otros pasivos financieros, son reconocidos inicialmente en la fecha de la transacción en la que la Sociedad se hace parte de las disposiciones contractuales del instrumento.

La Sociedad da de baja un pasivo financiero cuando sus obligaciones contractuales se cancelan o expiran.

La Sociedad presenta los siguientes pasivos financieros no derivados:

GAMA SERVICIOS FINANCIEROS S.A. Y SUBSIDIARIAS

Notas a los Estados Financieros Consolidados
31 de diciembre de 2023 y 31 de diciembre de 2022

Nota 2 - Bases de Presentación de los Estados Financieros Consolidados y Criterios Contables Aplicados (continuación)

Resumen de las principales políticas contables (continuación)

k) Instrumentos financieros (continuación)

Otros pasivos financieros: estos pasivos financieros mantenidos son reconocidos inicialmente a su valor razonable más cualquier costo de transacción directamente atribuible. Posterior al reconocimiento inicial, estos pasivos financieros se valorizan al costo amortizado usando el método de tasa de interés efectiva.

k.3) Capital Social

Las acciones comunes son clasificadas como patrimonio. Los costos incrementales atribuibles directamente a la emisión de acciones comunes son reconocidos como una deducción del patrimonio, netos de cualquier efecto tributario.

l) Derivados

La Sociedad usa instrumentos financieros derivados tales como contratos forward de moneda y cross currency swap, para cubrir sus riesgos asociados con fluctuaciones en las tasas de tipo de cambio. Estos contratos son reconocidos a su valor razonable durante la vida de la operación. Los contratos de derivados se informan en el rubro de "Otros Pasivos Financieros". Lo anterior se revela en base individual por contrato, a menos que exista un contrato de compensación maestra que permita la compensación de múltiples contratos con una misma contraparte.

Tales instrumentos financieros derivados son inicialmente reconocidos a valor razonable en la fecha en la cual el contrato derivado es suscrito y son posteriormente remediados a valor razonable en forma continua. Cualquier utilidad o pérdida que surge de cambios en el valor razonable de derivados durante el periodo que no califican para contabilización de cobertura es llevada directamente al estado de resultados.

La Sociedad utiliza instrumentos financieros derivados tales como swaps con el único fin de cubrir los riesgos asociados con fluctuaciones en las tasas de tipo de cambio. Estos instrumentos califican para contabilización de cobertura. Para propósitos de contabilidad de cobertura, las coberturas son clasificadas como:

- Coberturas de valor razonable al cubrir la exposición a cambios en el valor justo de un activo o pasivo reconocido o un compromiso firme no reconocido; o
- Coberturas de flujo de efectivo al cubrir exposición a la variabilidad de flujos de efectivo que son atribuibles a un riesgo particular asociado con un activo o pasivo reconocido o una transacción futura altamente probable y que puede afectar el resultado del ejercicio; o

**GAMA SERVICIOS FINANCIEROS S.A.
Y SUBSIDIARIAS**

Notas a los Estados Financieros Consolidados
31 de diciembre de 2023 y 31 de diciembre de 2022

Nota 2 - Bases de Presentación de los Estados Financieros Consolidados y Criterios Contables Aplicados (continuación)

Resumen de las principales políticas contables (continuación)

- Coberturas de una inversión neta en una operación extranjera.

Al 31 de diciembre de 2023 los instrumentos de cobertura han generado un efecto en Otros Resultados Integrales, equivalente a M\$527.109 (utilidad no realizable), cumpliendo con los criterios de contabilidad de cobertura de IFRS 9 “Instrumentos Financieros”.

m) Propiedades, planta y equipo

Se consideran como propiedades, planta y equipo, los terrenos, edificios, instalaciones, equipos, mobiliario de oficina, vehículos y otros activos fijos, sobre los cuales no existe ánimo de enajenarlos y serán utilizados para la administración del negocio de la Sociedad. Con posterioridad a su reconocimiento como activo, un elemento de propiedades, planta y equipo se registrará por su costo menos la depreciación acumulada y el importe acumulado de las pérdidas por deterioro del valor.

El costo incluye gastos que han sido atribuidos directamente a la adquisición del activo. El costo de activos autoconstruidos incluye el costo de los materiales, la mano de obra directa y cualquier otro costo directamente atribuible al proceso de hacer que el activo se encuentre en condiciones para ser usado. Cuando parte de un ítem del activo fijo posee vida útil distinta, son registrados como ítems separados (componentes importantes del rubro del activo fijo).

La depreciación es reconocida en el estado de resultados en base al método de depreciación lineal sobre las vidas útiles de cada parte de un ítem del activo fijo. Los activos arrendados son depreciados en el período más corto entre el de la duración del contrato de arrendamiento y su vida útil.

Los gastos de mantenimiento y reparación son cargados a resultado en el momento en que se producen.

Los métodos de depreciación, vidas útiles y valores residuales son calculados en cada fecha de presentación. A continuación, se presentan los principales períodos de vida útil utilizados para la depreciación de los activos:

Propiedades, Plantas y Equipos	Intervalo de Años de Vida Útil Estimada
Vehículos	1 - 5
Instalaciones	10 - 30
Maquinarias y equipos	2 - 8
Equipos computacionales	3 - 6

**GAMA SERVICIOS FINANCIEROS S.A.
Y SUBSIDIARIAS**

Notas a los Estados Financieros Consolidados
31 de diciembre de 2023 y 31 de diciembre de 2022

Nota 2 - Bases de Presentación de los Estados Financieros Consolidados y Criterios Contables Aplicados (continuación)

Resumen de las principales políticas contables (continuación)

n) Activos intangibles

Los gastos relacionados con el desarrollo interno o mantenimiento de programas informáticos se reconocen como gasto cuando se incurren en ellos. Estos activos corresponden a licencias para programas informáticos adquiridas, se capitalizan sobre la base de los costos en que se ha incurrido para adquirirlas y prepararlas para usar el programa específico. Estos costos se amortizan durante sus vidas útiles estimadas, las que se detallan a continuación:

Intangibles	Intervalo de Años de Vida Útil Estimada
Softwares computacionales	<u>3 - 5</u>

o) Inventarios

Los inventarios se valorizan al menor valor entre el costo y su valor neto de realización. El costo de los inventarios se determina según su naturaleza:

- Para los inventarios de repuestos los costos de éste se asignan de acuerdo con los proyectos que la originan y su valorización está determinada por su valor de compra, y
- Para inventarios de vehículos según su valor de compra.
- En la medida que se detecten inventarios de repuestos o vehículos que se encuentren obsoletos, ya sea porque los repuestos no pueden ser utilizados por cambios en los modelos de los vehículos comercializados o, porque el vehículo no tiene valor comercial, entonces se procederá a castigar por obsolescencia dichos bienes.

p) Otros activos no financieros

Los otros activos no financieros incluyen todos aquellos bienes que han sido adquiridos para ser entregados bajo contratos de leasing; los costos asociados a seguros y patentes que son diferidos a lo largo de la vida del contrato de leasing operativo.

q) Deterioro

q.1) Activos financieros no derivados

Un activo financiero no registrado a su valor razonable, con cambios en resultados, se evalúa a cada fecha de reporte para determinar si existe evidencia objetiva de que se haya deteriorado su valor. Un activo financiero está deteriorado si hay evidencia objetiva que indique que un

GAMA SERVICIOS FINANCIEROS S.A. Y SUBSIDIARIAS

Notas a los Estados Financieros Consolidados
31 de diciembre de 2023 y 31 de diciembre de 2022

Nota 2 - Bases de Presentación de los Estados Financieros Consolidados y Criterios Contables Aplicados (continuación)

Resumen de las principales políticas contables (continuación)

q) Deterioro (continuación)

evento de pérdida ha ocurrido después del reconocimiento inicial del activo, y que dicho evento de pérdida tuvo un efecto negativo sobre las estimaciones de flujo de efectivo futuras del activo respectivo, que puede estimarse con fiabilidad.

q.1) Activos financieros no derivados (continuación)

La evidencia objetiva de que los activos financieros se hayan deteriorado puede incluir incumplimiento de pago o atrasos por parte del deudor, la reestructuración de un monto adeudado a la Sociedad en términos que la Sociedad no habría considerado de otra forma, las indicaciones de que un deudor o emisor entrará en quiebra, la desaparición de un mercado activo para un instrumento y otros. Además, en el caso de una inversión en un instrumento de capital, una disminución significativa o prolongada en su valor razonable por debajo de su costo es evidencia objetiva de deterioro. Todas las partidas por cobrar individualmente significativas que no se encuentran específicamente deterioradas son evaluadas por deterioro colectivo que ha sido incurrido, pero no identificado. En la evaluación colectiva de deterioro, la Sociedad utiliza las tendencias históricas de la probabilidad de incumplimiento, el tiempo de recuperación y los montos de la pérdida incurrida, ajustadas por el juicio de la Administración en cuanto a si las actuales condiciones económicas y de crédito son tales que las pérdidas reales pueden ser mayores o menores que las indicadas por las tendencias históricas.

q.2) Activos no financieros

El importe en libros de los activos no financieros de la Sociedad, distintos de los inventarios son revisados en cada fecha de informe para determinar si existe algún indicio de deterioro. Las pruebas de deterioro formales para todos los otros activos se realizan cuando hay un indicador de deterioro.

En cada fecha de presentación de informes, se hace una evaluación para determinar si existen indicios de deterioro. La Sociedad realiza anualmente una revisión interna de los valores de los activos, la cual se utiliza como una fuente de información para evaluar cualquier indicio de deterioro. Los factores externos, tales como cambios en los procesos futuros esperados, el precio de los productos básicos, los costos y otros factores de mercado también son monitoreados para evaluar los indicadores de deterioro. Si existe algún indicador de deterioro se calcula una estimación del valor recuperable del activo. El importe recuperable se determina como el mayor entre el valor razonable menos los costos directos de venta y el valor de uso del activo.

**GAMA SERVICIOS FINANCIEROS S.A.
Y SUBSIDIARIAS**

Notas a los Estados Financieros Consolidados
31 de diciembre de 2023 y 31 de diciembre de 2022

Nota 2 - Bases de Presentación de los Estados Financieros Consolidados y Criterios Contables Aplicados (continuación)

Resumen de las principales políticas contables (continuación)

q) Deterioro (continuación)

Si el importe en libros del activo excede su valor recuperable, el activo se deteriora y la pérdida por deterioro es reconocido en resultados, a fin de reducir el importe en libros en el estado de situación financiera a su valor recuperable.

El valor recuperable es el mayor valor entre el valor razonable y el valor en uso. El valor razonable se determina como la cantidad que se obtendría de la venta del activo en una transacción de mercado entre partes informadas y dispuestas.

q.2) Activos no financieros (continuación)

El valor de uso se determina como el valor presente de los flujos de caja futuros estimados que se espera surjan del uso continuo de la Sociedad en su forma actual y su eventual eliminación.

El valor de uso se determina mediante la aplicación de los supuestos específicos para el uso continuado de la Sociedad y no puede considerar desarrollos futuros. Estos supuestos son diferentes a los utilizados en el cálculo de valor razonable y, por consiguiente, el cálculo del valor en uso puede dar un resultado diferente (por lo general menor) que el cálculo del valor razonable.

En la evaluación de los indicadores de deterioro y en la realización de cálculos de deterioro, los activos son considerados como una sola unidad generadora de efectivo.

r) Beneficios a los empleados

El costo de las vacaciones del personal es reconocido como gastos en los estados financieros sobre base devengada. Además, se reconocen otros beneficios de corto plazo adicional a las remuneraciones, tales como; bonos, aguinaldos y otros beneficios.

s) Provisiones

Las provisiones se reconocen cuando la Sociedad tiene; i) una obligación presente, ya sea legal o implícita, como resultado de sucesos pasados, ii) es probable que vaya a ser necesaria una salida de recursos para liquidar la obligación y iii) el importe se ha estimado de forma fiable. Las provisiones se cuantifican teniendo en consideración la mejor información disponible a la fecha de la emisión de los estados financieros.

**GAMA SERVICIOS FINANCIEROS S.A.
Y SUBSIDIARIAS**

Notas a los Estados Financieros Consolidados
31 de diciembre de 2023 y 31 de diciembre de 2022

Nota 2 – Bases de Presentación de los Estados Financieros Consolidados y Criterios Contables Aplicados (continuación)

Resumen de las principales políticas contables (continuación)

t) Impuesto a la renta e impuestos diferidos

El gasto por impuesto a las ganancias está compuesto por impuestos corrientes e impuestos diferidos. Los impuestos corrientes y los impuestos diferidos son reconocidos en el estado de resultados. El impuesto corriente se determina utilizando como base la renta líquida imponible preparada según las normas establecida en la Ley de Impuesto a la Renta.

El impuesto corriente es el impuesto esperado por pagar o por cobrar por la renta imponible del ejercicio, usando tasas impositivas aprobadas o a punto de ser aprobadas a la fecha del balance, y cualquier ajuste al impuesto por pagar en relación con años anteriores. El impuesto corriente por cobrar también incluye cualquier pasivo por impuesto originado de la declaración de dividendos.

Los impuestos diferidos son reconocidos por las diferencias temporarias existentes entre el valor en libros de los activos y pasivos para propósitos de información financiera y los montos usados para propósitos tributarios. Los activos por impuestos diferidos se reconocen en la medida en que sea probable que vaya a disponerse de beneficios fiscales futuros con los que puedan compensarse las diferencias temporarias.

El régimen tributario de la Sociedad es el régimen general semi integrado (14A)

u) Reconocimiento de ingresos

Los ingresos ordinarios se reconocen por un monto que refleja la contraprestación recibida o a recibir que la Entidad tiene derecho a cambio de transferir bienes o servicios a un cliente. La Entidad ha analizado y tomado en consideración todos los hechos y circunstancias relevantes al aplicar cada paso del modelo establecido por NIIF 15 a los contratos con sus clientes, esto es: identificación del contrato, identificar obligaciones de desempeño, determinar el precio de la transacción, asignar el precio y reconocer el ingreso.

Los ingresos son medidos al valor razonable del pago recibido, excluyendo descuentos, rebajas y otros impuestos a la venta. Los siguientes criterios específicos de reconocimiento también deben cumplirse antes de reconocer ingresos:

Ingresos ordinarios por leasing operativo

Corresponden al valor de las cuotas de arriendo facturadas, los cuales son reconocidos en resultados al valor neto. Además, se reconocen los ingresos por los recobros de gastos incurridos por mantenciones adicionales, repuestos, peajes y multas.

**GAMA SERVICIOS FINANCIEROS S.A.
Y SUBSIDIARIAS**

Notas a los Estados Financieros Consolidados
31 de diciembre de 2023 y 31 de diciembre de 2022

Nota 2 – Bases de Presentación de los Estados Financieros Consolidados y Criterios Contables Aplicados (continuación)

Resumen de las principales políticas contables (continuación)

Ingresos ordinarios por compraventa de vehículos usados

Corresponden al valor de venta de los vehículos, los cuales son reconocidos en resultados al valor de venta de la unidad.

Ingresos ordinarios por leasing Financiero

Corresponden al devengo de intereses por operaciones de leasing financiero, usando el método de interés efectivo e ingresos por gastos de cobranzas.

v) Costo de ventas

Los costos asociados a Leasing Operativo, corresponde a los costos directos incurridos en la operación. Los costos asociados a la compraventa de vehículos usados, corresponde al valor contable de los vehículos dados de baja de la operación de Leasing Operativo, el cual se realiza al valor de mercado del vehículo. Los costos financieros por las operaciones de Leasing Financiero están compuestos por gastos por intereses por préstamos obtenidos y la variación por la unidad reajutable sobre el monto adeudado a la entidad bancaria. Los costos se reconocen en resultados usando el método de interés efectivo.

w) Arrendamientos

Arriendos en los cuales una porción significativa de los riesgos y beneficios del activo arrendado son retenidos por el arrendador, son clasificados como arrendamiento operacional. Los pagos realizados o ingresos recibidos bajo arrendamientos operacionales son reconocidos en el estado de resultados por el método de línea recta durante el período del arrendamiento.

Los arriendos en los cuales una porción significativa de los riesgos y beneficios del activo arrendado son sustancialmente traspasados por el arrendador al arrendatario son clasificados como arrendamiento financiero.

Cuando la Sociedad es el arrendador, en un arrendamiento financiero, las cuotas de arrendamiento devengadas y canceladas a través del tiempo amortizan la obligación en base a tablas de desarrollo.

En relación con los principales requerimientos de la NIIF 16 – Arrendamientos, la Sociedad ha definido lo siguiente:

a) Identificación del activo por derecho de uso.

**GAMA SERVICIOS FINANCIEROS S.A.
Y SUBSIDIARIAS**

Notas a los Estados Financieros Consolidados
31 de diciembre de 2023 y 31 de diciembre de 2022

Nota 2 – Bases de Presentación de los Estados Financieros Consolidados y Criterios Contables Aplicados (continuación)

Resumen de las principales políticas contables (continuación)

w) Arrendamientos (continuación)

En el proceso de levantamiento de contratos, la sociedad identificó activos por derecho de uso asociados a contratos de arrendamiento de equipos de computación y se encuentran clasificadas en el rubro propiedades, plantas y equipos.

b) Tasa de interés a utilizar en la medición del pasivo financiero.

La Sociedad no ha determinado tasa de interés implícita por contrato, sino que ha definido el uso de tasa de endeudamiento correspondiente al interés real al que podría financiarse en el mercado para una operación de vencimiento y riesgo similar.

c) Plazo del contrato.

Para determinar el período no cancelable por el cual se tiene el derecho a utilizar el activo la Sociedad ha considerado variables que puedan crear un incentivo económico para ejercer o no la opción de ampliar el arrendamiento, tales como: cláusulas de los contratos de arrendamiento, las condiciones de mercado, costos relacionados con la terminación del contrato.

d) Estado de resultados y otros resultados integrales.

El gasto por interés del pasivo por arrendamiento se presenta como un componente de los costos financieros.

El uso de activos genera un incremento en el gasto por depreciación presentados en el rubro de gastos de administración en el caso de los derechos de uso que se presentan como propiedades, plantas y equipos.

x) Dividendos mínimos

La Sociedad provisiona al cierre de cada ejercicio, el 30% del resultado del mismo menos los dividendos distribuidos en forma provisoria de acuerdo a la Ley N°18.046 como dividendo mínimo, salvo que la Junta de Accionistas disponga por unanimidad de las acciones emitidas con derecho a voto lo contrario.

**GAMA SERVICIOS FINANCIEROS S.A.
Y SUBSIDIARIAS**

Notas a los Estados Financieros Consolidados
31 de diciembre de 2023 y 31 de diciembre de 2022

Nota 3 – Cambios en políticas contables y revelaciones

Pronunciamientos contables vigentes

Los siguientes pronunciamientos contables son de aplicación obligatoria a partir del período iniciado el 1 de enero de 2023:

Nuevas NIIF	Fecha de aplicación obligatoria
<i>NIIF 17 Contratos de Seguros</i>	Períodos anuales que comienzan en o después del 1 de enero de 2023. Se permite adopción anticipada para entidades que aplican la NIIF 9 y la NIIF 15 en o antes de esa fecha.
Modificaciones a las NIIF	Fecha de aplicación obligatoria
<i>Aplicación inicial de la NIIF 17 y la NIIF 9 – Información Comparativa (Modificaciones a la NIIF 17)</i>	Períodos anuales que comienzan en o después del 1 de enero de 2023.
<i>Revelaciones de políticas contables (Modificaciones a la NIC 1 y Declaración de Práctica 2 Elaboración de Juicios Relacionados con la Materialidad).</i>	Períodos anuales que comienzan en o después del 1 de enero de 2023.
<i>Definición de Estimación Contable (Modificaciones a la NIC 8).</i>	Períodos anuales que comienzan en o después del 1 de enero de 2023.
<i>Impuesto diferido relacionado con activos y pasivos que surgen de una única transacción (Modificaciones a la NIC 12).</i>	Períodos anuales que comienzan en o después del 1 de enero de 2023.
<i>Reforma Fiscal Internacional Reglas del Modelo del Segundo Pilar (Modificaciones a la NIC 12).</i>	Períodos anuales que comienzan en o después del 1 de enero de 2023.

**GAMA SERVICIOS FINANCIEROS S.A.
Y SUBSIDIARIAS**

Notas a los Estados Financieros Consolidados
31 de diciembre de 2023 y 31 de diciembre de 2022

Nota 3 – Cambios en políticas contables y revelaciones (continuación)

Pronunciamientos contables aún no vigentes

Los siguientes pronunciamientos contables emitidos son aplicables a los períodos anuales que comienzan después del 1 de enero de 2023, y no han sido aplicados en la preparación de estos estados financieros consolidados. La entidad o Grupo tiene previsto adoptar los pronunciamientos contables que les correspondan en sus respectivas fechas de aplicación y no anticipadamente.

Modificaciones a las NIIF	Fecha de aplicación obligatoria
<i>Clasificación de Pasivos como Corrientes o No Corrientes (Modificaciones a la NIC 1)</i>	Períodos anuales que comienzan en o después del 1 de enero de 2024. Se permite adopción anticipada.
<i>Venta o Aportaciones de Activos entre un Inversor y su Asociada o Negocio Conjunto (Modificaciones a la NIIF 10, NIIF 11 y NIC 28)</i>	Fecha efectiva diferida indefinidamente.
<i>Pasivos por Arrendamientos en una Venta con Arrendamiento Posterior (Modificaciones a la NIIF 16)</i>	Períodos anuales que comienzan en o después del 1 de enero de 2024. Se permite adopción anticipada.
<i>Pasivos No Corrientes con Covenants (Modificaciones a la NIC 1)</i>	Períodos anuales que comienzan en o después del 1 de enero de 2024.
<i>Acuerdos de Financiación de Proveedores (Modificaciones a la NIC 7 y NIIF 7)</i>	Períodos anuales que comienzan en o después del 1 de enero de 2024 (con aplicación anticipada permitida) y las modificaciones a la NIIF 7 cuando aplique las modificaciones a la NIC 7.
<i>Ausencia de convertibilidad (Modificación a la NIC 21)</i>	Períodos anuales que comienzan en o después del 1 de enero de 2025. Se permite adopción anticipada.

No se espera que estos pronunciamientos contables emitidos aún no vigentes, tengan un impacto significativo sobre los estados financieros consolidados del Grupo.

**GAMA SERVICIOS FINANCIEROS S.A.
Y SUBSIDIARIAS**

Notas a los Estados Financieros Consolidados
31 de diciembre de 2023 y 31 de diciembre de 2022

Nota 3 – Cambios en políticas contables y revelaciones (continuación)

Pronunciamientos normativos de sostenibilidad aún no vigentes

Los siguientes pronunciamientos emitidos son aplicables para la preparación de los informes de sostenibilidad. La entidad o Grupo tiene previsto adoptar los pronunciamientos en sus respectivas fechas de aplicación y no anticipadamente.

Nuevas NIIF de Sostenibilidad	Fecha de aplicación obligatoria
<i>NIIF S1 Requerimientos Generales para la Información a Revelar sobre Sostenibilidad relacionada con la Información Financiera</i>	Períodos anuales que comienzan en o después del 1 de enero de 2024. Se permite adopción anticipada con la aplicación conjunta de la NIIF S2.
<i>NIIF S2 Información a Revelar relacionada con el Clima</i>	Períodos anuales que comienzan en o después del 1 de enero de 2024. Se permite adopción anticipada con la aplicación conjunta de la NIIF S1.

La promulgación de las NIIF de sostenibilidad S1 y S2, será aplicable para Chile una vez que la Comisión de Principios y Normas del Colegio de Contadores de Chile A.G. efectúe un pronunciamiento para efectos de la aplicación de estas normas para las entidades que reportan en el país.

I. Pronunciamientos contables vigentes

Nueva Norma

NIIF 17 Contratos de Seguro

Emitida el 18 de mayo de 2017, esta Norma requiere que los pasivos de seguro sean medidos a un valor de cumplimiento corriente y otorga un enfoque más uniforme de presentación y medición para todos los contratos de seguro. Estos requerimientos son diseñados para generar una contabilización consistente y basada en principios.

En marzo de 2020, el Consejo de Normas Internacionales de Contabilidad (el Consejo) decidió diferir la fecha de vigencia de la NIIF 17 para el 1 de enero de 2023, permitiéndose la adopción anticipada si se ha adoptado la NIIF 9 y la NIIF 15. El Consejo también decidió extender la exención temporal a la NIIF 9, otorgados a las aseguradoras que cumplen con los criterios especificados, hasta el 1 de enero de 2023.

La sociedad no ha determinado el potencial impacto de la adopción de esta Norma.

Modificaciones a las NIIF

Aplicación inicial de la NIIF 17 y la NIIF 9 – Información comparativa (Modificaciones a la NIIF 17)

En diciembre de 2021, el Consejo emitió las modificaciones a la NIIF 17 *Aplicación inicial de la NIIF 17 y la NIIF 9 – Información comparativa*, con el objeto de aliviar las complejidades operacionales entre la

**GAMA SERVICIOS FINANCIEROS S.A.
Y SUBSIDIARIAS**

Notas a los Estados Financieros Consolidados
31 de diciembre de 2023 y 31 de diciembre de 2022

Nota 3 – Cambios en políticas contables y revelaciones (continuación)

contabilización de los pasivos por contratos de seguros y los activos financieros relacionados en la aplicación inicial de la NIIF 17.

Las modificaciones permiten que la presentación de la información comparativa de los activos financieros relacionados con los contratos de seguro sea presentada de manera consistente con lo establecido en la Norma Internacional de Información Financiera 9 (NIIF 9) *Instrumentos Financieros*.

Revelaciones de políticas contables (Modificaciones a la NIC 1 y Declaración de Práctica 2 Elaboración de Juicios relacionados con la Materialidad)

En octubre de 2018, el Consejo perfeccionó la definición de materialidad de manera que fuese más fácil de entender y de aplicar. Esta definición está alineada con todo el marco NIIF incluyendo el marco conceptual. Los cambios en la definición de la materialidad complementan la Declaración de Práctica 2 *Elaboración de Juicios relacionados con la Materialidad*, no obligatoria, emitida por el Consejo en el 2017, que señala un procedimiento de cuatro pasos que pueden ser utilizados como ayuda para hacer juicios de materialidad en la preparación de los estados financieros.

En febrero de 2021, el Consejo emitió las modificaciones a la NIC 1 *Presentación de los Estados Financieros* y una actualización de la Declaración de Práctica 2.

Las modificaciones incluyen los siguientes:

- Requiere a las compañías la revelación de sus políticas contables *materiales* en vez de las políticas contables *significativas*;
- Aclaran que las políticas contables relacionadas con transacciones inmateriales, otros eventos o condiciones son en sí inmateriales y por lo tanto no necesitan ser reveladas;
- Aclaran que no todas las políticas contables que están relacionadas con transacciones materiales, otros eventos o condiciones, son en sí materiales para los estados financieros de la compañía.

Las modificaciones a la Declaración Práctica 2, incluyen dos ejemplos adicionales en la aplicación de la materialidad en las revelaciones de las políticas contables.

GAMA SERVICIOS FINANCIEROS S.A. Y SUBSIDIARIAS

Notas a los Estados Financieros Consolidados
31 de diciembre de 2023 y 31 de diciembre de 2022

Nota 3 – Cambios en políticas contables y revelaciones (continuación)

Definición de estimación contable (Modificaciones a la NIC 8)

En febrero de 2021, el Consejo emitió las modificaciones a la NIC 8 *Políticas Contables, Cambios en las Estimaciones Contables y Errores*, para aclarar como las compañías deben distinguir entre cambios en las políticas contables y cambios en estimaciones contables, teniendo como foco principal la definición y aclaratorias de las estimaciones contables.

Las modificaciones aclaran la relación entre las políticas y las estimaciones contables, especificando que una compañía desarrolla una estimación contable para alcanzar el objetivo previamente definido en una política contable.

Impuesto diferido relacionado con activos y pasivos que surgen de una única transacción (Modificaciones a la NIC 12)

En mayo de 2021, el Consejo emitió las modificaciones a la NIC 12 *Impuesto a las Ganancias*, para aclarar como las compañías deben contabilizar el impuesto diferido en cierto tipo de transacciones en donde se reconoce un activo y un pasivo, como por ejemplo arrendamientos y obligaciones por retiro de servicio.

Las modificaciones reducen el alcance de la exención en el reconocimiento inicial de modo que no se aplica a transacciones que dan lugar a diferencias temporarias iguales y compensatorias. Como resultado, las compañías necesitarán reconocer un activo por impuestos diferidos y un pasivo por impuestos diferidos por las diferencias temporarias que surjan en el reconocimiento inicial de un arrendamiento y una obligación por retiro de servicio.

Reforma Fiscal Internacional Reglas del Modelo del Segundo Pilar (Modificaciones a la NIC 12).

En mayo de 2023, el Consejo emitió las modificaciones a la NIC 12 *Impuesto a las Ganancias*, para responder a las preocupaciones de las partes interesadas sobre las posibles implicaciones de la implementación inminente de las reglas del modelo del Segundo Pilar de la Organización para la Cooperación y el Desarrollo Económico (OCDE) sobre el impuesto a las ganancias.

Las modificaciones incorporan los siguientes aspectos:

- Introduce una excepción a los requisitos de la NIC 12 *Impuestos a las Ganancias* respecto con el reconocimiento y revelación de los impuestos diferidos relacionados con la implementación de las reglas del modelo del Segundo Pilar de la OCDE, la cual es efectiva de manera inmediata y se aplica de manera retrospectiva, de acuerdo con los lineamientos establecidos en la NIC 8 *Políticas contables, cambios en estimaciones contables y errores*. Asimismo, se establece que la entidad debe revelar que ha aplicado la excepción señalada.
- Requerimientos de revelación durante el período que el modelo del Segundo Pilar esté promulgado, pero aún no esté vigente. Una entidad debe revelar información conocida o que pueda estimarse de manera razonable y que ayude a los usuarios de los estados financieros a comprender la exposición de la entidad a los impuestos a las ganancias que pueden originarse del modelo del Segundo Pilar.

GAMA SERVICIOS FINANCIEROS S.A. Y SUBSIDIARIAS

Notas a los Estados Financieros Consolidados
31 de diciembre de 2023 y 31 de diciembre de 2022

Nota 3 – Cambios en políticas contables y revelaciones (continuación)

Los requerimientos de revelación aplican para los períodos anuales que comiencen a partir del 1 de enero de 2023.

La Administración ha evaluado y concluido que los criterios de esta enmienda no son de aplicación sobre sus estados financieros

II. Pronunciamientos contables aún no vigentes

Modificaciones a las NIIF

Clasificación de Pasivos como Corrientes o No Corrientes (Modificación a la NIC 1)

Con el objetivo de fomentar la uniformidad de aplicación y aclarar los requisitos para determinar si un pasivo es corriente o no corriente, el Consejo de Normas Internacionales de Contabilidad ha modificado la NIC 1 *Presentación de Estados Financieros*. Como consecuencia de esta modificación, las entidades deben revisar sus contratos de préstamos para determinar si su clasificación cambiará.

Las modificaciones incluyen lo siguiente:

- El derecho a aplazar la cancelación debe estar fundamentado: la NIC 1 actual establece que las entidades clasifican un pasivo como corriente cuando no tienen un derecho incondicional para aplazar la cancelación del pasivo durante, al menos, los doce meses siguientes a la fecha del ejercicio sobre el que se informa. Como parte de sus modificaciones, el IASB ha suprimido el requisito de que el derecho sea incondicional y, en su lugar, señala que el derecho a aplazar la cancelación debe estar fundamentado y existir al final del ejercicio sobre el que se informa.
- La clasificación de las líneas de crédito renovables puede cambiar: las entidades clasifican un pasivo como no corriente si tienen derecho a aplazar su cancelación durante al menos doce meses a partir del final del ejercicio sobre el que se informa. Ahora, el IASB ha aclarado que el derecho a aplazar existe únicamente si la sociedad cumple las condiciones especificadas en el acuerdo de préstamo al final del ejercicio sobre el que se informa, incluso aunque el prestamista no verifique el cumplimiento hasta una fecha posterior.
- Pasivos con características de cancelación de patrimonio: en las modificaciones se señala que la cancelación de un pasivo incluye el traspaso de los instrumentos de patrimonio propios de la entidad a la otra parte. La modificación aclara la forma en que las entidades clasifican un pasivo que incluye una opción de conversión de la otra parte, que podría reconocerse como patrimonio o como pasivo de forma separada con respecto al componente de pasivo previsto en la NIC 32 Instrumentos Financieros: Presentación.

La modificación es efectiva, de forma retroactiva, para los períodos anuales que comienzan el, o después del, 1 de enero de 2024. Se permite su aplicación anticipada. No obstante, las sociedades considerarán incluir la información a revelar de conformidad con la NIC 8 Políticas Contables, Cambios en las Estimaciones Contables y Errores en sus siguientes estados financieros anuales.

La sociedad no ha determinado el potencial impacto de la aplicación de esta modificación sobre sus estados financieros.

GAMA SERVICIOS FINANCIEROS S.A. Y SUBSIDIARIAS

Notas a los Estados Financieros Consolidados
31 de diciembre de 2023 y 31 de diciembre de 2022

Nota 3 – Cambios en políticas contables y revelaciones (continuación)

Venta o Aportaciones de Activos entre un Inversor y su Asociada o Negocio Conjunto (Modificaciones a la NIIF 10 y NIC 28).

El 11 de septiembre de 2014, se emitió esta modificación que requiere que, al efectuarse transferencias de subsidiarias hacia una asociada o negocio conjunto, la totalidad de la ganancia se reconozca cuando los activos transferidos reúnan la definición de “negocio” bajo NIIF 3 *Combinaciones de Negocios*. La modificación establece una fuerte presión en la definición de “negocio” para el reconocimiento en resultados. La modificación también introduce nuevas e inesperadas contabilizaciones para transacciones que consideran la mantención parcial en activos que no son negocios.

Se ha postergado de manera indefinida la fecha efectiva de aplicación de esta modificación.

La sociedad no ha determinado el potencial impacto de la aplicación de esta modificación sobre sus estados financieros.

Pasivos por Arrendamientos en una Venta con Arrendamiento Posterior (Modificaciones a la NIIF 16)

En septiembre de 2022, el Consejo de Normas Internacionales de Contabilidad emitió las modificaciones de las NIIF 16 *Arrendamientos– Pasivos por arrendamientos en una Venta con Arrendamiento Posterior*, que establece los requerimientos de como una entidad debe contabilizar una venta con arrendamiento posterior, después de la fecha de la transacción.

Si bien la NIIF 16 incluye los requisitos sobre como contabilizar una venta con arrendamiento posterior en la fecha que tiene lugar la transacción, la Norma no especifica como sería la medición posterior de esta transacción. Las modificaciones emitidas por el Consejo se suman a los requisitos establecidos en la NIIF 16 para las ventas con arrendamiento posterior, y que respaldan la aplicación consistente de la Norma.

La sociedad no ha determinado el potencial impacto de la aplicación de esta modificación sobre sus estados financieros.

Pasivos No Corrientes con Covenants (Modificaciones a la NIC 1)

El Consejo de Normas Internacionales de Contabilidad emitió en octubre de 2022 la modificación a la NIC 1 *Presentación de Estados Financieros*, en la cual indica que solo los covenants que una empresa debe cumplir en la fecha de presentación de informes o antes afectan la clasificación de un pasivo como corriente o no corriente.

Los covenants con los que la empresa debe cumplir después de la fecha de presentación (es decir, convenios futuros) no afectan la clasificación de un pasivo en esa fecha. Sin embargo, cuando los pasivos no corrientes están sujetos a covenants, las empresas ahora deberán divulgar información para ayudar a los usuarios a comprender el riesgo de que esos pasivos puedan volverse reembolsables dentro de los 12 meses posteriores a la fecha de presentación.

La sociedad no ha determinado el potencial impacto de la aplicación de esta modificación sobre sus estados financieros.

GAMA SERVICIOS FINANCIEROS S.A. Y SUBSIDIARIAS

Notas a los Estados Financieros Consolidados
31 de diciembre de 2023 y 31 de diciembre de 2022

Nota 3 – Cambios en políticas contables y revelaciones (continuación) ***Acuerdos de Financiación de Proveedores (Modificaciones a la NIC 7 y NIIF 7)***

El Consejo de Normas Internacionales de Contabilidad emitió en mayo de 2023 las modificaciones a la NIC 7 Estado de Flujos de Efectivo y la NIIF 7 Instrumentos Financieros: Información a Revelar, las cuales establecen requerimientos adicionales de revelación que se deben incorporar en las notas, en relación con los Acuerdos de Financiación de Proveedores, los cuales complementarán los requerimientos que actualmente establecen las NIIF y permitirán proporcionar información que permitirá a los usuarios (inversores) evaluar los efectos de estos acuerdos en los pasivos y flujos de efectivo de la entidad, así como también la exposición de la entidad al riesgo de liquidez.

Se incorpora el requerimiento de revelar el tipo y el efecto de los cambios no monetarios en los importes en libros de los pasivos financieros que forman parte de un acuerdo de financiación de proveedores.

Las modificaciones incorporadas aplican a los acuerdos de financiación de proveedores que tienen todas las siguientes características:

- El proveedor del financiamiento paga las cantidades que una empresa (el comprador) debe a sus proveedores.
- La empresa acuerda pagar según los términos y condiciones de los acuerdos en la misma fecha o en una fecha posterior a la que se paga a sus proveedores.
- La empresa cuenta con plazos de pago ampliados o los proveedores se benefician de plazos de pago anticipados, en comparación con la fecha de vencimiento del pago de la factura correspondiente.

No se incorporan modificaciones con respecto a la clasificación y presentación de los pasivos y flujos de efectivo relacionados y no aplican en los acuerdos de financiamiento relacionados con las cuentas por cobrar o inventarios.

La sociedad no ha determinado el potencial impacto de la aplicación de esta modificación sobre sus estados financieros.

Ausencia de convertibilidad (Modificación a la NIC 21)

El Consejo de Normas Internacionales de Contabilidad (IASB) ha publicado con fecha 15 de agosto de 2023, la enmienda a NIC 21 – Efectos de las Variaciones en las Tasas de Cambio de la Moneda Extranjera”, denominada “Ausencia de convertibilidad” para responder a los comentarios de las partes interesadas y a las preocupaciones sobre la diversidad en la práctica a la hora de contabilizar la falta de convertibilidad entre monedas. Dichas enmiendas establecen criterios que le permitirán a las empresas evaluar si una moneda es convertible en otra y conocer cuándo no lo es, de manera que puedan determinar el tipo de cambio a utilizar y las revelaciones a proporcionar, en el caso en que la moneda no es convertible.

Las enmiendas establecen que una moneda es convertible en otra moneda en una fecha de medición, cuando una entidad puede convertir esa moneda en otra en un marco temporal que incluye un retraso administrativo normal y a través de un mercado o mecanismo de cambio en el que la transacción de cambio crearía derechos y obligaciones exigibles. Si una entidad no puede obtener más que una cantidad insignificante de la otra moneda en la fecha de medición para el propósito especificado, la moneda no es convertible a la otra moneda.

GAMA SERVICIOS FINANCIEROS S.A. Y SUBSIDIARIAS

Notas a los Estados Financieros Consolidados
31 de diciembre de 2023 y 31 de diciembre de 2022

Nota 3 – Cambios en políticas contables y revelaciones (continuación)

La evaluación de si una moneda es convertible en otra moneda depende de la capacidad de una entidad para obtener la otra moneda y no de su intención o decisión de hacerlo.

Cuando una moneda no es convertible en otra moneda en una fecha de medición, se requiere que una entidad estime el tipo de cambio spot en esa fecha. El objetivo de una entidad al estimar el tipo de cambio spot es reflejar la tasa a la que tendría lugar una transacción de intercambio ordenada en la fecha de medición entre participantes del mercado bajo las condiciones económicas prevalecientes. Las enmiendas no especifican cómo una entidad estima el tipo de cambio spot para cumplir ese objetivo. Una entidad puede utilizar un tipo de cambio observable sin ajuste u otra técnica de estimación. Ejemplos de un tipo de cambio observable incluyen:

- Un tipo de cambio spot para un propósito distinto de aquel para el cual una entidad evalúa la convertibilidad.
- El primer tipo de cambio al que una entidad puede obtener la otra moneda para el propósito especificado después de que se restablezca la convertibilidad de la moneda (primer tipo de cambio posterior)

Una entidad que utilice otra técnica de estimación puede utilizar cualquier tipo de cambio observable (incluidos los tipos de transacciones cambiarias en mercados o mecanismos cambiarios que no crean derechos y obligaciones exigibles) y ajustar ese tipo de cambio, según sea necesario, para cumplir el objetivo establecido anteriormente.

Se requiere que una entidad aplique las enmiendas para los períodos anuales sobre los que se informa que comiencen a partir del 1 de enero de 2025. Se permite la aplicación anticipada. Si una entidad aplica las modificaciones para un período anterior, se requiere que revele ese hecho.

La sociedad no ha determinado el potencial impacto de la aplicación de esta modificación sobre sus estados financieros.

GAMA SERVICIOS FINANCIEROS S.A. Y SUBSIDIARIAS

Notas a los Estados Financieros Consolidados
31 de diciembre de 2023 y 31 de diciembre de 2022

Nota 3 – Cambios en políticas contables y revelaciones (continuación)

III. Pronunciamientos normativos de sostenibilidad aún no vigentes

Nuevas Normas

NIIF S1 Requerimientos Generales para la Información a Revelar sobre Sostenibilidad relacionada con la Información Financiera

El 25 de junio de 2023 el Consejo de Normas Internacionales de Sostenibilidad (ISSB) emitió las primeras Normas de Sostenibilidad. La NIIF S1 establece los requisitos generales de revelación de información sobre temas de sostenibilidad relacionadas con información financiera que sea útil para los usuarios principales en la toma de decisiones.

Esta Norma requiere que una entidad revele información sobre todos los temas relevantes relacionados con la sostenibilidad en las áreas de gobernanza, estrategia, gestión de riesgos y métricas y objetivos. Adicionalmente, establece requerimientos de revelación acerca de los riesgos y oportunidades relacionados con la sostenibilidad que podrían afectar los flujos de efectivo, el acceso a financiamiento o el costo de capital a corto, mediano o largo plazo.

Su fecha de aplicación es efectiva, para los períodos anuales que comienzan el, o después del, 1 de enero de 2024. Se permite su adopción anticipada, con la aplicación de manera conjunta con la NIIF S2 Información a Revelar Relacionada con el Clima.

La sociedad no ha determinado el potencial impacto de la aplicación de esta modificación sobre sus estados financieros.

NIIF S2 Información a Revelar relacionada con el Clima

El 25 de junio de 2023 el Consejo de Normas Internacionales de Sostenibilidad (ISSB) emitió las primeras Normas de Sostenibilidad. La NIIF S2 establece la información que una entidad debe revelar sobre su exposición a riesgos y oportunidades significativas relacionadas con el Clima, con el objeto de que:

- Los usuarios de la información financiera con propósito general puedan evaluar el efecto de los riesgos y oportunidades en el valor empresarial de la entidad.
- Comprendan cómo el uso de los recursos por parte de la entidad y los correspondientes insumos, actividades, productos y resultados apoyan la respuesta y la estrategia de la entidad para gestionar sus riesgos y oportunidades significativas relacionadas con el cambio climático.
- Evaluar la capacidad de la entidad para adaptar su planificación, modelo de negocio y operaciones a los riesgos y oportunidades identificadas.

Su fecha de aplicación es efectiva, para los períodos anuales que comienzan el, o después del, 1 de enero de 2024. Se permite su adopción anticipada, con la aplicación de manera conjunta con la NIIF S1 Requerimientos Generales para la Información a Revelar sobre Sostenibilidad relacionada con la Información Financiera.

La promulgación de las NIIF de sostenibilidad S1 y S2, será aplicable para Chile una vez que la Comisión de Principios y Normas del Colegio de Contadores de Chile A.G. efectúe un pronunciamiento para efectos de la aplicación de estas normas para las entidades que reportan en el país.

GAMA SERVICIOS FINANCIEROS S.A. Y SUBSIDIARIAS

Notas a los Estados Financieros Consolidados
31 de diciembre de 2023 y 31 de diciembre de 2022

Nota 4 – Revelaciones de los Juicios que la Gerencia haya Realizado al Aplicar las Políticas Contables de la Entidad

En la aplicación de las políticas contables del Grupo, la administración hace estimaciones y juicios con relación al futuro sobre los valores en libros de los activos y pasivos. Las estimaciones y los juicios asociados se basan en la experiencia histórica y en otros factores que son considerados relevantes. Los resultados futuros podrían diferir de estas estimaciones.

La Administración necesariamente efectúa juicios y estimaciones que tienen un efecto significativo sobre las cifras presentadas en los estados financieros. Cambios en los supuestos y estimaciones podrían tener un impacto significativo en los estados financieros. A continuación, se detallan las estimaciones y juicios críticos usados por la Administración:

a) Deterioro de activos no financieros

A la fecha de cierre de cada período, o en aquella fecha en que se considere necesario, se analiza el valor de los activos para determinar si existe algún indicio de que dichos activos hubieran sufrido una pérdida por deterioro. En caso de que exista algún indicio, se realiza una estimación del monto recuperable de dicho activo para determinar, en su caso, el importe del saneamiento necesario. Si se trata de activos identificables que no generan flujos de caja de forma independiente, se estima la recuperabilidad de la unidad generadora de efectivo a la que pertenece el activo.

En el caso de las unidades generadoras de efectivo a las que se han asignado activos tangibles o activos intangibles con una vida útil indefinida, el análisis de su recuperabilidad se realiza de forma sistemática al cierre de cada ejercicio o bajo circunstancias consideradas necesarias para realizar tal análisis.

El monto recuperable es el mayor entre el valor de mercado menos el costo necesario para su venta y el valor en uso, entendiendo por éste el valor actual de los flujos de caja futuros estimados. Para el cálculo del valor de recuperación del inmovilizado material, el valor en uso es el criterio utilizado por el Grupo. Para estimar el valor en uso, el Grupo prepara las provisiones de flujos de caja futuros antes de impuestos a partir de los presupuestos más recientes aprobados por la Administración. Estos presupuestos incorporan las mejores estimaciones disponibles de ingresos y costos de las Unidades Generadoras de Efectivo utilizando tanto las mejores estimaciones como la experiencia del pasado y las expectativas.

Estos flujos se descuentan para calcular su valor actual a una tasa, antes de impuestos, que recoge el costo de capital del negocio en que se desarrolla.

En el caso de que el importe recuperable sea inferior al valor neto en libros del activo, se registra la diferencia como provisión por pérdida por deterioro con cargo a resultados.

**GAMA SERVICIOS FINANCIEROS S.A.
Y SUBSIDIARIAS**

Notas a los Estados Financieros Consolidados
31 de diciembre de 2023 y 31 de diciembre de 2022

Nota 4 – Revelaciones de los Juicios que la Gerencia haya Realizado al Aplicar las Políticas Contables de la Entidad (continuación)

a) Deterioro de activos no financieros (continuación)

Las pérdidas por deterioro reconocidas en un activo en períodos anteriores son revertidas cuando se produce un cambio en las estimaciones sobre su valor recuperable aumentando el valor del activo con abono a resultados con el límite del valor en libros que el activo hubiera tenido de no haberse realizado el deterioro.

b) Provisión de riesgo

Para el desarrollo del modelo de perdidas crediticias esperadas, la Sociedad ha analizado la información histórica sobre las cuentas por cobrar, en conjunto con la incobrabilidad histórica posterior asociada a dichos ciclos económicos, estratificando la cartera de la compañía en facturación normal, convenios y planes de pago y cobranza judicial, aperturándolas en tramos de antigüedad; para los cuales existen probabilidades de pérdidas esperadas dependiendo de la cartera que se esté analizando. Conforme a lo requerido por la IFRS 9 se incorporó al enfoque de pérdidas esperadas proyectadas un componente denominado "forward looking", el cual toma en cuenta los factores macroeconómicos más relevantes, y su correlación entre el crecimiento de la Sociedad y estos indicadores. Adicionalmente, la Sociedad evalúa a cada fecha de cierre si un activo financiero o grupo de activos financieros está deteriorado.

La Sociedad aplica un enfoque simplificado para la medición del deterioro de las cuentas por cobrar comerciales, de acuerdo con lo dispuesto por el párrafo 5.5.15 de IFRS 9, de modo que el deterioro de éstas siempre se encuentra en referencia a las pérdidas esperadas durante toda la vida del activo.

Se establece una provisión para pérdidas aplicando un modelo de deterioro de valor que se basa en pérdidas crediticias esperadas en los próximos 12 meses.

La medición del deterioro de las cuentas por cobrar es efectuada en forma grupal debido a que la cartera de clientes es atomizada y presenta características de riesgo similar en cuanto a mora y comportamiento histórico. Consecuentemente, la principal agrupación para efectos de medición del deterioro se basa en los días de mora de cada cuenta por cobrar.

El importe en libros de las cuentas por cobrar se reduce con las provisiones efectuadas, y las pérdidas son reconocidas en el ítem Provisión de Incobrables; dentro del Estado de Resultados Integrales por Función.

La Sociedad ha preparado una matriz a partir de sus registros de tasas de impago históricas a lo largo de la vida esperada de las cuentas por cobrar y las ajusta periódicamente de acuerdo a estimaciones relativas a las condiciones económicas futuras y otras variables consideradas en el modelo.

**GAMA SERVICIOS FINANCIEROS S.A.
Y SUBSIDIARIAS**

Notas a los Estados Financieros Consolidados
31 de diciembre de 2023 y 31 de diciembre de 2022

Nota 4 - Revelaciones de los Juicios que la Gerencia haya Realizado al Aplicar las Políticas Contables de la Entidad (continuación)

b) Provisión de riesgo (continuación)

Política de castigo

Los castigos se refieren a las bajas del Estado de Situación Financiera del activo correspondiente a una operación, incluyendo, por consiguiente, aquella parte que pudiera no estar vencida, situación que aplica en el caso de las operaciones de leasing.

Los castigos deben efectuarse siempre utilizando las provisiones de riesgo de créditos constituidas, cualquiera sea la causa por la cual se procede al castigo.

Los activos correspondientes a Deudores Comerciales y otras cuentas por cobrar se castigan frente a las siguientes circunstancias, según la que ocurra primero:

- Cuando el tiempo en que un contrato se ha mantenido en situación de mora alcance el plazo que se indica a continuación:

Tipo de Contrato	Plazo (días)
Arrendamientos Operativos	365 días

- Al cumplirse el plazo de prescripción de las acciones de cobro, o al momento del rechazo o abandono de la ejecución del contrato por resolución judicial ejecutoriada.
- La Sociedad concluye que no existe ninguna posibilidad de recuperación de las rentas de arrendamiento.

Recuperación de créditos castigados

Los pagos posteriores que se obtuvieran por las operaciones castigadas son reconocidos directamente como ingresos en el Estado de Resultado Consolidado, en el ítem Provisión de Incobrables, del Estado de Resultados Integrales por Función.

Renegociaciones de operaciones castigadas

Cualquier renegociación de una cuenta por cobrar ya castigada no da origen a ingresos, mientras la operación siga teniendo la calidad de deteriorada, debiendo tratarse los pagos

**GAMA SERVICIOS FINANCIEROS S.A.
Y SUBSIDIARIAS**

Notas a los Estados Financieros Consolidados
31 de diciembre de 2023 y 31 de diciembre de 2022

Nota 4 - Revelaciones de los Juicios que la Gerencia haya Realizado al Aplicar las Políticas Contables de la Entidad (continuación)

efectivos que se reciban, como recuperaciones de créditos castigados, según lo indicado precedentemente.

Por consiguiente, la cuenta por cobrar renegociada sólo se podrá reingresar al activo si deja de tener la calidad de deteriorado, reconociendo también el ingreso por la activación como recuperación de las cuentas por cobrar castigadas.

c) Vidas útiles de propiedades, planta y equipo

El Grupo determina las vidas útiles estimadas y los correspondientes cargos por depreciación de sus propiedades, planta y equipo. Esta estimación está basada en los ciclos de vida de sus operaciones de acuerdo con la experiencia histórica y el ambiente de la industria.

d) Valor razonable de los instrumentos financieros

El valor razonable de los instrumentos financieros que no se negocian en un mercado activo se determina usando técnicas de valoración. El Grupo usa el juicio para seleccionar una variedad de métodos y hacer hipótesis que se basan principalmente en las condiciones de mercado existentes en la fecha de balance. Los otros instrumentos financieros se valorizan usando un análisis de los flujos de efectivo descontados basado en presunciones sustentadas, cuando sea posible, por los precios o tasas de mercado observadas.

e) Provisiones por litigios y otras contingencias

El Grupo evalúa periódicamente la probabilidad de pérdida de sus litigios y contingencias de acuerdo con las estimaciones realizadas por sus asesores legales.

En los casos que la Administración y los asesores legales del Grupo han opinado que se obtendrán resultados favorables o que los resultados son inciertos y los juicios se encuentran en trámite, no se constituirán provisiones al respecto.

f) Cálculo del impuesto sobre beneficios y activos por impuestos diferidos

La correcta valoración del gasto por concepto de impuesto sobre beneficios depende de varios factores, incluyendo estimaciones en el ritmo y la realización de los activos por impuestos diferidos y la periodicidad de los pagos del impuesto sobre beneficios. Los cobros y pagos actuales pueden diferir materialmente de estas estimaciones como resultado de cambios en las normas impositivas, así como de transacciones futuras imprevistas que impacten los balances del Grupo.

GAMA SERVICIOS FINANCIEROS S.A. Y SUBSIDIARIAS

Notas a los Estados Financieros Consolidados
31 de diciembre de 2023 y 31 de diciembre de 2022

Nota 5 – Determinación de Valores Razonables

Los valores razonables de los instrumentos financieros se basan en los valores de mercado, que corresponden al monto estimado en el que los instrumentos financieros podrían intercambiarse a la fecha de valoración entre un comprador y un vendedor dispuestos en una transacción en condiciones de independencia mutua posterior a un adecuado mercadeo en el que ambas partes han actuado voluntariamente.

La clasificación de mediciones a valores razonables de acuerdo con su jerarquía, que refleja la importancia de los “inputs” utilizados para la medición, se establece de acuerdo con los siguientes niveles:

- Nivel 1: Precios cotizados (no ajustados) en mercados activos para activos o pasivos idénticos.
- Nivel 2: Inputs de precios cotizados no incluidos dentro del nivel 1 que son observables para el activo o pasivo, sea directamente (esto es, como precios) o indirectamente (es decir, derivados de precios).
- Nivel 3: Inputs para el activo o pasivo que no están basados en datos de mercado observables.

La Sociedad regularmente invierte en instrumentos de Nivel 1, que corresponden a Fondos Mutuos de renta fija y depósitos a corto plazo, todos calificados dentro del equivalente al efectivo, por lo tanto, en el caso de los depósitos a corto plazo, se valorizan a TIR de compra. Ver Nota 15 – “Activos y Pasivos a Valor Razonable”

**GAMA SERVICIOS FINANCIEROS S.A.
Y SUBSIDIARIAS**

Notas a los Estados Financieros Consolidados
31 de diciembre de 2023 y 31 de diciembre de 2022

Nota 6 – Efectivo y Equivalentes al Efectivo

a) La composición del efectivo y efectivo equivalente es el siguiente:

Clases de Efectivo	31/12/2023 M\$	31/12/2022 M\$
Efectivo		
Caja	15.832	14.882
Saldos en bancos	1.182.889	887.383
Depósitos a plazo	-	390.743
Fondos Mutuos	2.087.772	2.158.179
Total	3.286.493	3.451.187

b) La composición del rubro por tipo de monedas al 31 de diciembre de 2023 y 31 de diciembre de 2022:

Moneda	31/12/2023 M\$	31/12/2022 M\$
\$	3.284.236	3.449.030
Dólar	2.257	2.157
EURO	-	-
Total	3.286.493	3.451.187

Los Fondos Mutuos, son instrumentos de deuda a corto plazo, liquidables en menos de 90 días, y de bajo riesgo.

No existen restricciones sobre los instrumentos que componen el efectivo y equivalente al efectivo.

Al 31 de diciembre de 2023 y 31 de diciembre de 2022 las líneas de crédito bancarias en cuenta corriente (sobregiro) que se encuentran formalmente aprobadas, pero no han sido utilizadas, alcanzan los M\$230.000.

**GAMA SERVICIOS FINANCIEROS S.A.
Y SUBSIDIARIAS**

Notas a los Estados Financieros Consolidados
31 de diciembre de 2023 y 31 de diciembre de 2022

Nota 6 - Efectivo y Equivalentes al Efectivo (continuación)

c) El detalle de otros títulos de inversión al 31 de diciembre de 2023 y 31 de diciembre de 2022, es el siguiente:

Fondos mutuos	N° de Cuotas 2023	Valor Cuota 2023	N° de Cuotas 2022	Valor Cuota 2022	2023 M\$	2022 M\$
Fondo Mutuo Santander	-	-	5.517,37	3.626,89	-	20.011
Fondo Mutuo Santander	237.140,04	1.687,90	130.810,38	1.539,81	400.268	200.115
Fondo Mutuo Santander	88.927,52	1.687,90	-	-	150.101	-
Fondo Mutuo BCI	6.243,74	48.075,03	3.870,58	43.944,47	300.168	170.091
Fondo Mutuo BCI	14.568,73	48.075,03	22.768,13	43.944,47	700.392	1.000.534
Fondo Mutuo Chile	31.204,03	1.442,96	7.596,17	1.317,19	45.026	10.010
Fondo Mutuo Chile	198.318,96	1.442,96	387.399,75	1.317,19	286.166	510.278
Fondo Mutuo Scotiabank	33.772,95	4.207,55	14.996,28	3.803,21	142.101	57.034
Fondo Mutuo Scotiabank	3.091,89	4.207,55	-	-	13.009	-
Fondo Mutuo ITAU	4.932,29	2.130,53	76.329,26	1.966,27	10.508	150.084
Fondo Mutuo ITAU	18.789,69	2.130,53	20.632,36	1.939,77	40.033	40.022
					2.087.772	2.158.179

Depósitos a plazo	Fecha	Monto inversión	Tasa	Interés acumulado	Total	Total M\$
BTG	22/12/2022	390.000.000	0,93	743.078	390.743.078	390.743

**GAMA SERVICIOS FINANCIEROS S.A.
Y SUBSIDIARIAS**

Notas a los Estados Financieros Consolidados
31 de diciembre de 2023 y 31 de diciembre de 2022

Nota 7 – Deudores Comerciales y otras Cuentas por Cobrar

Al 31 de diciembre de 2023 y 31 de diciembre de 2022, la composición de las cuentas comerciales por cobrar y otras cuentas por cobrar es la siguiente:

a) Cuentas comerciales y otras cuentas por cobrar corrientes:

Deudores comerciales por cobrar y otras cuentas por cobrar corrientes	31.12.2023 M\$	31.12.2022 M\$
Deudores por Leasing Operativo	15.502.123	15.751.581
Documentos y otras cuentas por cobrar	5.130.037	6.793.658
Deudores por Leasing Financiero	551	24.563
Total deudores	20.632.711	22.569.802
Provisión de Incobrables	(1.418.919)	(2.989.109)
Total Cartera Neta	19.213.792	19.580.693

b) Cuentas comerciales y otras cuentas por cobrar no corrientes:

Deudores comerciales por cobrar y otras cuentas por cobrar no corrientes	31.12.2023 M\$	31.12.2022 M\$
Deudores por arriendos (*)	-	-
Total	-	-

(*) Los deudores por arriendos incluyen las cuentas por cobrar asociadas a los negocios de leasing operativo, renting y rent a car.

**GAMA SERVICIOS FINANCIEROS S.A.
Y SUBSIDIARIAS**

Notas a los Estados Financieros Consolidados
31 de diciembre de 2023 y 31 de diciembre de 2022

Nota 7 - Deudores Comerciales y otras Cuentas por Cobrar (continuación)

Al 31 de diciembre de 2023 y 31 de diciembre de 2022, la composición de las cuentas comerciales por cobrar y otras cuentas por cobrar es la siguiente: (continuación)

c) El movimiento de la provisión de incobrables es el siguiente:

Provisión de Incobrables	31/12/2023	31/12/2022
	M\$	M\$
Saldo inicial	2.989.109	1.235.153
Constitución	1.185.049	3.459.002
Recupero	(110.220)	-
Castigo	<u>(2.645.019)</u>	<u>(1.705.046)</u>
Total	<u>1.418.919</u>	<u>2.989.109</u>

Los siguientes cambios significativos en los importes en libros brutos de los deudores comerciales contribuyeron a los cambios en la Provisión de Incobrables al 31 de diciembre de 2023:

- La variación de los deudores comerciales por arriendos entre el período al 31 de diciembre 2023 al 31 de diciembre 2022 fue un decremento de M\$249.458.-
- La provisión de incobrables experimentó una disminución al 31 de diciembre de 2023 respecto de diciembre 2022, equivalente a M\$1.570.190.-, disminución explicada principalmente por los castigos efectuados durante el año 2023.
- Al 31 de diciembre de 2023 y diciembre de 2022, los deudores comerciales fueron castigados por un importe contractual de M\$2.645.019.- y de M\$1.705.046.- respectivamente.
- Al 31 de diciembre de 2023 han existido recuperación de créditos castigados que ascienden a M\$110.220. Al 31 de diciembre de 2022 no hubo recuperaciones de cuentas por cobrar castigadas.

**GAMA SERVICIOS FINANCIEROS S.A.
Y SUBSIDIARIAS**

Notas a los Estados Financieros Consolidados
31 de diciembre de 2023 y 31 de diciembre de 2022

Nota 7 - Deudores Comerciales y otras Cuentas por Cobrar (continuación)

Los montos brutos de deudores comerciales y otras cuentas por cobrar y su provisión por pérdidas esperadas, en relación con los tramos de mora utilizados en el modelo de deterioro, se presentan a continuación:

Al 31 de diciembre de 2023

Tramo días vencidos	Monto Cuenta por Cobrar M\$	Pérdida Esperada M\$
No vencido	10.688.987	533.623
1-30 días	3.777.405	189.072
31-60 días	416.453	89.966
61-90 días	85.711	74.022
91-120 días	77.272	76.201
121-180 días	161.872	161.986
181-360 días	268.736	266.040
>360 días	25.687	28.009
Total	15.502.123	1.418.919

Al 31 de diciembre de 2022

Tramo días vencidos	Monto Cuenta por Cobrar M\$	Pérdida Esperada M\$
No vencido	9.550.580	467.057
1-30 días	3.237.869	273.593
31-60 días	932.299	378.948
61-90 días	423.606	330.746
91-120 días	388.170	382.348
121-180 días	545.679	515.192
181-360 días	623.716	596.144
>360 días	49.662	45.081
Total	15.751.581	2.989.109

**GAMA SERVICIOS FINANCIEROS S.A.
Y SUBSIDIARIAS**

Notas a los Estados Financieros Consolidados
31 de diciembre de 2023 y 31 de diciembre de 2022

Nota 7 - Deudores Comerciales y otras Cuentas por Cobrar (continuación)

- i. La provisión de incobrables se estima en función de la cartera de Deudores por Arriendos.
- ii. El ítem Documentos y Otras cuentas por Cobrar incluye Otros Documentos por Cobrar, Anticipos de Proveedores, Provisiones, entre otros.
- iii. Al 31 de diciembre de 2022 la compañía efectuó una actualización del modelo de provisiones bajo IFRS 9 (ver nota 2.k), ajustando el factor forward looking y de esta manera, un nuevo cálculo de probabilidad de pérdida para cada uno de los tramos.

d) Estratificación de la cartera

El detalle al 31 de diciembre de 2023 es el siguiente

Tramos de Morosidad	CARTERA NO SECURITIZADA				CARTERA SECURITIZADA				Monto Total Cartera bruta M\$
	N° clientes	Monto Cartera	N° clientes	Monto Cartera	N° clientes	Monto Cartera	N° clientes	Monto Cartera	
	no repactada	no repactada bruta M\$	Cartera repactada	repactada bruta M\$	Cartera no repactada	no repactada bruta M\$	Cartera repactada	repactada bruta M\$	
Al día	504	15.229.396	3	258.401	-	-	-	-	15.487.797
1-30 días	421	3.738.164	5	22.609	-	-	-	-	3.760.773
31-60 días	89	385.396	2	259	-	-	-	-	385.655
61-90 días	27	23.745	0	-	-	-	-	-	23.745
91-120 días	13	21.229	-	-	-	-	-	-	21.229
121-180 días	36	47.270	-	-	-	-	-	-	47.270
181-360 días	94	84.801	-	-	-	-	-	-	84.801
>360 días	05	(1.321)	-	-	-	-	-	-	(1.321)
Total	1.189	19.528.680	10	281.269	-	-	-	-	19.809.949
Documentos por cobrar protestados									
			N° de clientes	Monto Cartera			N° de clientes	Monto Cartera	
Documentos por cobrar protestados				5	15.029				
Documentos en cobranza judicial				38	807.733				
Total				43	822.762				

	Provisión	Castigos del período	Recuperos del período
Cartera no repactada			
(1.386.239)	(32.680)	(2.645.019)	(110.220)
(1.386.239)	(32.680)	(2.645.019)	(110.220)

**GAMA SERVICIOS FINANCIEROS S.A.
Y SUBSIDIARIAS**

Notas a los Estados Financieros Consolidados
31 de diciembre de 2023 y 31 de diciembre de 2022

Nota 7 - Deudores Comerciales y otras Cuentas por Cobrar (continuación)

d) Estratificación de la cartera

El detalle al 31 de diciembre de 2022 es el siguiente:

Tramos de Morosidad	CARTERA NO SECURITIZADA				CARTERA SECURITIZADA				Monto Total Cartera bruta M\$
	N° clientes Cartera	Monto Cartera no repactada bruta M\$	N° clientes Cartera repactada	Monto Cartera repactada bruta M\$	N° clientes Cartera no repactada	Monto Cartera no repactada bruta M\$	N° clientes Cartera repactada	Monto Cartera repactada bruta M\$	
	no repactada								
Al día	440	15.418.043	7	611.429	-	-	-	-	16.029.472
1-30 días	329	3.179.282	1	5.104	-	-	-	-	3.184.386
31-60 días	196	632.276	1	2.737	-	-	-	-	635.013
61-90 días	113	111.403	1	1.934	-	-	-	-	113.337
91-120 días	105	25.558	-	-	-	-	-	-	25.558
121-180 días	78	37.561	-	-	-	-	-	-	37.561
181-360 días	137	55.243	-	-	-	-	-	-	55.243
>360 días	62	20.816	-	-	-	-	-	-	20.816
Total	1.460	19.480.182	10	621.204	-	-	-	-	20.101.386

Documentos por cobrar protestados	CARTERA NO SECURITIZADA		CARTERA SECURITIZADA		
	N° de clientes	Monto Cartera	N° de clientes	Monto Cartera	
Documentos en cobranza judicial		148	2.468.416	-	-
Total		148	2.468.416	-	-

Provisión		Castigos del período	Recuperos del período
Cartera no repactada	Cartera repactada		
(2.917.807)	(71.302)	(1.705.046)	-
(2.917.807)	(71.302)	(1.705.046)	-

**GAMA SERVICIOS FINANCIEROS S.A.
Y SUBSIDIARIAS**

Notas a los Estados Financieros Consolidados
31 de diciembre de 2023 y 31 de diciembre de 2022

Nota 7 - Deudores Comerciales y otras Cuentas por Cobrar (continuación)

e) Información adicional contratos de leasing operativo:

El monto total de los pagos mínimos del arrendamiento futuro correspondiente a los arrendamientos operativos no cancelables es el siguiente:

TRAMO	M\$
1 año	60.326.151
1 - 5 años	50.412.607
> 5 años	1.712.430

Dentro de las condiciones generales del contrato de leasing operativo se consignan los siguientes ítems:

- Antecedentes de las partes
- Plazo del contrato
- Renta de arrendamiento y forma de pago
- Estado y entrega de los vehículos
- Vehículos de reemplazo
- Seguros
- Infracciones de tránsito
- Restitución de los vehículos
- Mantenimiento y conservación del bien arrendado
- Otras obligaciones del arrendatario

f) Información adicional contratos de leasing financiero:

- A continuación, se presenta una conciliación, por monedas, entre la inversión bruta total y el valor presente de los pagos mínimos de arrendamiento (cuotas) al 31 de diciembre de 2023:

Concepto	Moneda	0 - 1 Año	1 - 5 Años	Totales
		M\$	M\$	M\$
Pagos mínimos a recibir por arrendamiento, Bruto	U.F.	551	-	551
Pagos mínimos a recibir por arrendamiento, Interés diferido	U.F.	-	-	-
Sub total Saldo Bruto		551	-	551

- Los saldos de los ingresos financieros o intereses no devengados al 31 de diciembre de 2023 y 31 de diciembre 2022 son:

	2023	2022
	M\$	M\$
Ingresos financieros no devengados		
Ingresos financieros no devengados	-	1.834
Total	-	1.834

**GAMA SERVICIOS FINANCIEROS S.A.
Y SUBSIDIARIAS**

Notas a los Estados Financieros Consolidados
31 de diciembre de 2023 y 31 de diciembre de 2022

Nota 7 - Deudores Comerciales y otras Cuentas por Cobrar (continuación)

f) Información adicional contratos de leasing financiero: (continuación)

- Al 31 de diciembre de 2023 y 31 de diciembre de 2022 no existen importes de valores residuales no garantizados que se acumulen en beneficio del arrendador, como tampoco rentas contingentes reconocidas como ingresos.
- Durante los periodos comprendidos en este informe no hubo nuevas colocaciones por concepto de contratos de leasing financiero.
- El detalle de los acuerdos de arrendamientos significativos al 31 de diciembre de 2023 y 31 de diciembre de 2022 es el siguiente:

Concentración	31.12.2023		31.12.2022	
	M\$	%	M\$	%
5 mayores clientes	551	100	24.563	100

El total al 31 de diciembre de 2023 corresponde a 1 clientes y al 31 de diciembre de 2022 a 3 clientes.

Dentro de las condiciones generales del contrato de leasing financiero se consignan los siguientes ítems:

- Antecedentes de las partes
- Entrega de los bienes
- Renta de arrendamiento
- Duración del contrato
- Seguros
- Subarrendamiento
- Opciones de término de arrendamiento
- Garantía de los bienes
- Mantenimiento y conservación del bien arrendado
- Otras obligaciones del arrendatario
- Dominio del bien
- Riesgo de destrucción, pérdida y deterioro
- Intereses moratorios

**GAMA SERVICIOS FINANCIEROS S.A.
Y SUBSIDIARIAS**

Notas a los Estados Financieros Consolidados
31 de diciembre de 2023 y 31 de diciembre de 2022

Nota 8 – Cuentas por Cobrar y Cuentas por Pagar Entidades relacionadas

a) Cuentas por pagar

Al 31 de diciembre de 2023 y 31 de diciembre de 2022, el detalle del rubro es el siguiente:

Corriente

Sociedad	RUT	País Origen	Naturaleza de la Relación	Origen de la Transacción	Moneda	Plazo	31.12.2023 M\$	31.12.2022 M\$
Citroen Chile SpA	93435000-6	Chile	Accionista común	Compra de vehículos y repuestos	Pesos chilenos	Corto plazo	5.107.853	1.204.349
Kia Chile S.A.	79567420-9	Chile	Accionista común	Compra de vehículos, repuestos y servicios	Pesos chilenos	Corto plazo	317	46.221
Hyundai Vehículos Comerciales Chile S.A.	76758790-2	Chile	Accionista común	Compra de vehículos, repuestos y servicios	Pesos chilenos	Corto plazo	-	49.968
Penta Financiero S.A.	99501480-7	Chile	Accionista común	Factoring	Pesos chilenos	Corto plazo	86.817	53.981
Total							5.194.987	1.354.519

**GAMA SERVICIOS FINANCIEROS S.A.
Y SUBSIDIARIAS**

Notas a los Estados Financieros Consolidados
31 de diciembre de 2023 y 31 de diciembre de 2022

Nota 8 - Cuentas por Cobrar y Cuentas por Pagar Entidades relacionadas (continuación)

b) Transacciones más significativas y sus efectos en resultados

La Sociedad revela las transacciones con entidades relacionadas no consolidables cuyo monto acumulado en el período supera M\$1.000. Los efectos en el Estado Consolidado de Resultados Integrales por función de estas transacciones son los siguientes:

Sociedad relacionada	RUT	País de Origen	Tipo de relación	Tipo de transacción	31-12-2023		31-12-2022	
					Monto operación	Efecto en resultado	Monto operación	Efecto en resultado
						(pérdida)		(pérdida)
					M\$	M\$	M\$	M\$
Citroen Chile S.A.C.	93.435.000-6	Chile	Accionista Común	Compras de vehículos	21.662.420	-	8.764.834	-
Penta Financiero S.A.	99.501.480-7	Chile	Accionista	Pago de dividendos	976.000	-	869.084	-
Empresas GI SPA	96.676.150-4	Chile	Accionista	Pago de dividendos	976.000	-	869.084	-
Inversiones y Comercio Eurofrance S.A	95.945.000-5	Chile	Accionista	Pago de dividendos	976.000	-	869.084	-
Citroen Chile S.A.C.	93.435.000-6	Chile	Accionista Común	Compras de repuestos y servicios	326.799	-	273.808	-
Hyundai Vehículos Comerciales Chile S.A.	76.758.790-2	Chile	Accionista Común	Compras de vehículos	138.294	-	90.804	-
Hino Chile S.A.	93.217.000-0	Chile	Accionista Común	Compras de vehículos	46.543	-	23.857	-
Penta Financiero S.A.	99.501.480-7	Chile	Accionista	Factoring	86.817	-	53.981	-
Kia Chile S.A.	79.567.420-9	Chile	Accionista Común	Compras de repuestos y servicios	55.816	-	52.185	-
Kia Chile S.A.	79.567.420-9	Chile	Accionista Común	Compras de vehículos	455.137	-	236.011	-
Europarts S.A.	76.216.474-4	Chile	Accionista Común	Compras de repuestos y servicios	-	-	1.233	-
Total Activos					25.699.826	-	12.103.965	-

**GAMA SERVICIOS FINANCIEROS S.A.
Y SUBSIDIARIAS**

Notas a los Estados Financieros Consolidados
31 de diciembre de 2023 y 31 de diciembre de 2022

Nota 8 - Cuentas por Cobrar y Cuentas por Pagar Entidades relacionadas (continuación)

c) Administración y alta dirección

Gama Servicios Financieros S.A. es administrada por un Directorio compuesto por seis miembros. El detalle de los miembros del Directorio al 31 de diciembre de 2023 es el siguiente:

Directorio	Cargo
Fernán Gazmuri Arrieta	Presidente del Directorio
Rodrigo Spröhnle Leppe	Director
Marco Comparini Fontecilla	Director
Manuel Olivares Rossetti	Director
Jaime Crespo Larraín	Director
Eduardo Vildósola Cincinnati	Director

Remuneraciones del Directorio

La Sociedad paga al presidente del Directorio y a cada director UF20 mensuales. A continuación, se presenta el detalle de las dietas pagadas a los señores directores al 31 de diciembre de 2023 y 31 de diciembre de 2022.

Nombre	Cargo	31.12.2023	31.12.2022
		M\$	M\$
Fernán Gazmuri Arrieta	Presidente del Directorio	8.333	8.322
Rodrigo Spröhnle Leppe	Director	8.333	8.322
Marco Comparini Fontecilla	Director	8.333	8.322
Mauricio Fuenzalida Espinoza	Director	-	4.161
Jaime Crespo Larraín	Director	8.333	8.322
Eduardo Vildósola Cincinnati	Director	7.639	8.322
Manuel Olivares Rossetti	Director	8.333	4.854
Total		49.304	50.625

**GAMA SERVICIOS FINANCIEROS S.A.
Y SUBSIDIARIAS**

Notas a los Estados Financieros Consolidados
31 de diciembre de 2023 y 31 de diciembre de 2022

Nota 8 - Cuentas por Cobrar y Cuentas por Pagar Entidades relacionadas (continuación)

d) Remuneraciones a gerentes y ejecutivos principales

Durante los periodos terminados al 31 de diciembre de 2023 y al 31 de diciembre de 2022, las remuneraciones y bonos de los gerentes y principales ejecutivos del Grupo ascienden a M\$1.041.934.- y M\$1.028.812.- distribuidos en 6 y 7 ejecutivos, respectivamente.

En el ámbito de los incentivos, existen bonos al personal de la Sociedad, los cuales son asignados caso a caso y de acuerdo con el desempeño anual de cada uno de ellos.

Nota 9 – Activos por Impuestos

Al 31 de diciembre de 2023 y 31 de diciembre de 2022 el detalle del rubro es el siguiente:

Activos por impuestos	31.12.2023 M\$	31.12.2022 M\$
Crédito SENCE	58.000	25.000
Total activos	<u>58.000</u>	<u>25.000</u>

Nota 10 – Otros Activos no Financieros

Al 31 de diciembre de 2023 y 31 de diciembre de 2022, el detalle del rubro es el siguiente:

Otros Activos no Financieros	31.12.2023 M\$	31.12.2022 M\$
Remanente Crédito Fiscal ⁽¹⁾	12.390.354	8.616.892
Seguros y patentes	2.302.518	2.883.732
Vehículos para Leasing ⁽²⁾	2.577.572	2.345.993
Otros gastos anticipados	332.829	597.160
Total	<u>17.603.273</u>	<u>14.443.777</u>

(1) El remanente de crédito fiscal corresponde a las compras de vehículos y repuestos para la operación de la Sociedad.

(2) Corresponde a vehículos adquiridos no asignados a contratos de leasing financiero al 31 de diciembre de 2023 y 31 de diciembre de 2022.

**GAMA SERVICIOS FINANCIEROS S.A.
Y SUBSIDIARIAS**

Notas a los Estados Financieros Consolidados
31 de diciembre de 2023 y 31 de diciembre de 2022

Nota 11 – Activos Intangibles distintos de la Plusvalía

Al 31 de diciembre de 2023 y 31 de diciembre de 2022, el detalle del rubro es el siguiente:

Activos Intangibles distintos de la Plusvalía	31.12.2023	31.12.2022
	M\$	M\$
Intangibles		
Software Computacionales	2.113.047	1.230.739
Total Intangibles	<u>2.113.047</u>	<u>1.230.739</u>
Amortización acumulada		
Software Computacionales	(1.190.856)	(915.470)
Total amortizaciones	<u>(1.190.856)</u>	<u>(915.470)</u>
Total Intangibles, neto	<u>922.191</u>	<u>315.269</u>

El movimiento de los intangibles es el siguiente:

	M\$
Saldo al 01.01.2022	369.883
Adiciones	117.569
Bajas	-
Amortización ejercicio	<u>(172.183)</u>
Saldo al 31.12.2022	<u><u>315.269</u></u>
Saldo al 01.01.2023	315.269
Adiciones	882.308
Bajas	-
Amortización ejercicio	<u>(275.386)</u>
Saldo al 31.12.2023	<u><u>922.191</u></u>

**GAMA SERVICIOS FINANCIEROS S.A.
Y SUBSIDIARIAS**

Notas a los Estados Financieros Consolidados
31 de diciembre de 2023 y 31 de diciembre de 2022

Nota 12 – Propiedades, Plantas y Equipos

El rubro propiedades, plantas y equipos presentan los siguientes saldos al 31 de diciembre de 2023 y 31 de diciembre de 2022:

Clases de Propiedades, Plantas y equipos	31.12.2023 M\$	31.12.2022 M\$
Instalaciones	2.425.823	2.127.422
Máquinas y Equipos	4.415.829	2.967.167
Equipos Computacionales	363.890	359.435
Vehículos	170.509.763	169.692.477
Otros activos fijos	392.230	920.277
Total activo fijo	178.107.535	176.066.778
Depreciación acumulada de Propiedades, Plantas y equipos	31.12.2023 M\$	31.12.2022 M\$
Instalaciones en Leasing	(551.808)	(419.087)
Máquinas y Equipos	(2.304.977)	(1.074.115)
Equipos Computacionales	(337.312)	(309.362)
Vehículos	(37.744.115)	(35.409.288)
Otros Activos fijos	(127.911)	(91.159)
Total depreciación acumulada	(41.066.123)	(37.303.011)
Total activo fijo, neto	137.041.412	138.763.767

Al cierre de los estados financieros no hay indicadores de deterioro sobre los bienes de propiedades plantas y equipos.

**GAMA SERVICIOS FINANCIEROS S.A.
Y SUBSIDIARIAS**

Notas a los Estados Financieros Consolidados
31 de diciembre de 2023 y 31 de diciembre de 2022

Nota 12 – Propiedades, Plantas y Equipos (continuación)

El movimiento de las propiedades, plantas y equipos entre el 01 de enero de 2023 y 31 de diciembre de 2023:

Detalle	Máquinas y Equipos	Equipos Computacionales	Vehículos	Instalaciones	Otros Activos Fijos	Total Activos
	M\$	M\$	M\$	M\$	M\$	M\$
Saldo inicial al 01.01.2023	1.893.052	50.073	134.283.189	1.708.335	829.118	138.763.767
Adiciones	1.448.662	4.455	54.289.414	298.401	27.817	56.068.749
Bajas / Ventas	-	-	(32.923.884)	-	-	(32.923.884)
Gasto por Depreciación	(1.230.862)	(27.950)	(22.700.627)	(132.721)	(36.749)	(24.128.909)
Otros Incrementos/decrementos (1)	-	-	(182.444)	-	(555.867)	(738.311)
Saldo final al 31.12.2023	2.110.852	26.578	132.765.648	1.874.015	264.319	137.041.412

El movimiento de las propiedades, plantas y equipos entre el 01 de enero de 2022 y 31 de diciembre de 2022:

Detalle	Máquinas y Equipos	Equipos Computacionales	Vehículos	Instalaciones	Otros Activos Fijos	Total Activos
	M\$	M\$	M\$	M\$	M\$	M\$
Saldo inicial al 01.01.2022	901.586	77.096	99.707.564	1.774.090	547.095	103.007.431
Adiciones	1.683.828	13.644	77.444.120	49.713	75.386	79.266.691
Bajas / Ventas	(5)	-	(23.909.886)	-	-	(23.909.891)
Gasto por Depreciación	(692.357)	(40.667)	(19.191.662)	(115.468)	(30.650)	(20.070.804)
Otros Incrementos/decrementos (1)	-	-	233.053	-	237.287	470.340
Saldo final al 31.12.2022	1.893.052	50.073	134.283.189	1.708.335	829.118	138.763.767

(1) Corresponde a adiciones para leasing e impuestos verdes.

**GAMA SERVICIOS FINANCIEROS S.A.
Y SUBSIDIARIAS**

Notas a los Estados Financieros Consolidados
31 de diciembre de 2023 y 31 de diciembre de 2022

Nota 12 – Propiedades, Plantas y Equipos (continuación)

Información adicional de propiedades, plantas y equipos

Gasto por depreciación

El cargo a resultado por concepto de depreciación de vehículos al 31 de diciembre de 2023 se presenta en el rubro costo de venta por M\$22.700.627, la depreciación de otros activos se compone del equipamiento de vehículos que se presenta en el rubro costo de venta por M\$1.193.774.- y los otros activos que se presenta en el rubro gasto de administración por M\$234.507.

El cargo a resultado por concepto de depreciación de vehículos al 31 de diciembre de 2022 se presenta en el rubro costo de venta por M\$19.191.662.-, la depreciación de otros activos se compone del equipamiento de vehículos que se presenta en el rubro costo de venta por M\$657.310.- y los otros activos que se presenta en el rubro gasto de administración por M\$221.832.-

El movimiento de la depreciación de vehículos y otros activos fijos al 31 de diciembre de 2023 es el siguiente:

Depreciación Vehículos	M\$	Depreciación Otros Activos	M\$
Saldo inicial 01.01.2022	(29.483.674)	Saldo inicial al 01.01.2022	(2.825.304)
Depreciación año 2022	(19.191.662)	Depreciación año 2022	(879.140)
Baja de vehículos año 2022	13.266.048	Baja de otros activos	1.810.721
Saldo final al 31.12.2022	(35.409.288)	Saldo final al 31.12.2022	(1.893.723)
Saldo inicial 01.01.2023	(35.409.288)	Saldo inicial al 01.01.2023	(1.893.723)
Depreciación año 2023	(22.700.627)	Depreciación año 2023	(1.428.285)
Baja de vehículos año 2023	20.365.800	Baja de otros activos	-
Saldo final al 31.12.2023	(37.744.115)	Saldo final al 31.12.2023	(3.322.008)

El movimiento de la depreciación de vehículos y otros activos fijos al 31 de diciembre de 2022 es el siguiente:

Depreciación Vehículos	M\$	Depreciación Otros Activos	M\$
Saldo Inicial al 01.01.2021	(21.211.525)	Saldo inicial al 01.01.2021	(2.165.741)
Depreciación año 2021	(14.018.190)	Depreciación año 2021	(659.563)
Baja de vehículos año 2021	5.746.041	Baja de otros activos	-
Saldo final al 31.12.2021	(29.483.674)	Saldo final al 31.12.2021	(2.825.304)
Saldo inicial 01.01.2022	(29.483.674)	Saldo inicial al 01.01.2022	(2.825.304)
Depreciación año 2022	(19.191.662)	Depreciación año 2022	(879.140)
Baja de vehículos año 2022	13.266.048	Baja de otros activos	1.810.721
Saldo final al 31.12.2022	(35.409.288)	Saldo final al 31.12.2022	(1.893.723)

**GAMA SERVICIOS FINANCIEROS S.A.
Y SUBSIDIARIAS**

Notas a los Estados Financieros Consolidados
31 de diciembre de 2023 y 31 de diciembre de 2022

Nota 12 – Propiedades, Plantas y Equipos (continuación)

Información adicional de propiedades, plantas y equipos (continuación)

b) Activos relevantes totalmente depreciados

La composición al 31 de diciembre de 2023 de las partidas que integran el rubro propiedades, planta y equipo y que se encuentran totalmente depreciados y en uso es el siguiente:

Activos Depreciados en su totalidad todavía en uso	Maquinarias y Equipos M\$	Otros Activos Fijos M\$	Total Activos M\$
Total	571.716	118.546	690.262

La composición al 31 de diciembre de 2022 de las partidas que integran el rubro propiedades, planta y equipo y que se encuentran totalmente depreciados y en uso es el siguiente:

Activos Depreciados en su totalidad todavía en uso	Maquinarias y Equipos M\$	Otros Activos Fijos M\$	Total Activos M\$
Total	157.691	76.257	233.948

**GAMA SERVICIOS FINANCIEROS S.A.
Y SUBSIDIARIAS**

Notas a los Estados Financieros Consolidados
31 de diciembre de 2023 y 31 de diciembre de 2022

Nota 13 – Activos por derechos de uso

El detalle de activos en arrendamiento es el siguiente:

Activos por derechos de uso	31.12.2023	31.12.2022
	M\$	M\$
Terreno (*)	3.643.222	3.643.222
Instalaciones	1.577.489	1.577.489
Equipos Computacionales	207.416	358.442
Total activo fijo	<u>5.428.127</u>	<u>5.579.153</u>
Depreciación acumulada de Activos por derechos de uso	31.12.2023	31.12.2022
	M\$	M\$
Instalaciones	<u>(270.802)</u>	<u>(239.252)</u>
Total depreciación acumulada	<u>(270.802)</u>	<u>(239.252)</u>
Total activos por derechos de uso, neto	<u><u>5.157.325</u></u>	<u><u>5.339.901</u></u>

(*) Terreno

Con fecha 25/01/2015 la Sociedad compra un terreno en el Parque Industrial ENEA, comuna de Pudahuel, Santiago. Este terreno fue adquirido en la modalidad de leasing hipotecario, operación financiada por el Banco Santander. A la fecha de cierre de estos estados financieros, se encuentran pendientes de pago 13 cuotas de UF1.209,2847 cada una.

Con fecha 15/09/2016 la Sociedad compra un terreno adicional en el Parque Industrial ENEA, comuna de Pudahuel, el que fue adquirido bajo la modalidad de leasing financiero, operación financiada por el Banco Crédito e Inversiones. A la fecha de cierre de estos estados financieros, se encuentran pendientes 34 cuotas de UF 224,4515 cada una.

Con fecha 09 de Enero de 2020 la Sociedad compra un terreno en el Parque Industrial ENEA, comuna de Pudahuel, el que fue adquirido bajo la modalidad de leasing hipotecario, operación financiada por el Banco de Chile. Al cierre de estos estados financieros, se encuentra pendientes de pago 74 cuotas de UF 540,05

**GAMA SERVICIOS FINANCIEROS S.A.
Y SUBSIDIARIAS**

Notas a los Estados Financieros Consolidados
31 de diciembre de 2023 y 31 de diciembre de 2022

Nota 13 – Activos por derechos de uso (continuación)

El movimiento de los activos por derechos de uso entre el 01 de enero de 2023 y 31 de diciembre de 2023:

Detalle	Terrenos	Instalaciones	Equipos Computacionales	Total Activos por Derechos de uso
	M\$	M\$	M\$	M\$
Saldo inicial al 01.01.2023	3.643.222	1.338.237	358.442	5.339.901
Gasto por Depreciación	-	(31.550)	(151.026)	(182.576)
Otros Incrementos	-	-	-	-
Saldo final al 31.12.2023	3.643.222	1.306.687	207.416	5.157.325

El movimiento de los activos por derechos de uso entre el 01 de enero de 2022 y 31 de diciembre de 2022:

Detalle	Terrenos	Instalaciones	Equipos Computacionales	Total Activos por Derechos de uso
	M\$	M\$	M\$	M\$
Saldo inicial al 01.01.2022	3.643.222	1.369.786	202.633	5.215.641
Gasto por Depreciación	-	(31.549)	-	(31.549)
Otros Incrementos	-	-	155.809	155.809
Saldo final al 31.12.2022	3.643.222	1.338.237	358.442	5.339.901

Información adicional de activos por derechos de uso

a) Gasto por depreciación

El cargo a resultado por concepto de depreciación de instalaciones al 31 de diciembre de 2023 se presenta en el rubro gastos de administración por M\$31.550.

El cargo a resultado por concepto de depreciación de instalaciones al 31 de diciembre de 2022 se presenta en el rubro gastos de administración por M\$31.549.

**GAMA SERVICIOS FINANCIEROS S.A.
Y SUBSIDIARIAS**

Notas a los Estados Financieros Consolidados
31 de diciembre de 2023 y 31 de diciembre de 2022

Nota 13 – Activos por derechos de uso (continuación)

a) Gasto por depreciación (continuación)

El movimiento de la depreciación al 31 de diciembre de 2023 es el siguiente:

Depreciación	M\$
Saldo Inicial al 01.01.2022	(207.703)
Depreciación período 2022	(31.549)
<u>Saldo final al 31.12.2022</u>	<u>(239.252)</u>
Saldo Inicial al 01.01.2023	(239.252)
Depreciación período 2023	(31.550)
<u>Saldo final al 31.12.2023</u>	<u>(270.802)</u>

El movimiento de la depreciación al 31 de diciembre de 2022 es el siguiente:

Depreciación	M\$
Saldo Inicial al 01.01.2021	(176.153)
Depreciación período 2021	(31.550)
<u>Saldo final al 31.12.2021</u>	<u>(207.703)</u>
Saldo Inicial al 01.01.2022	(207.703)
Depreciación período 2022	(31.549)
<u>Saldo final al 31.12.2022</u>	<u>(239.252)</u>

**GAMA SERVICIOS FINANCIEROS S.A.
Y SUBSIDIARIAS**

Notas a los Estados Financieros Consolidados
31 de diciembre de 2023 y 31 de diciembre de 2022

Nota 13 – Activos por derechos de uso (continuación)

La Sociedad arrienda inmuebles de oficinas comerciales y equipos computacionales bajo contratos de arriendo operativo que contienen diversas cláusulas referidas a plazos y términos de renovación y reajustes. Estos gastos se presentan en el rubro Gastos de Administración en el Estado de Resultados.

Cuotas de arrendamientos reconocidas en el estado de resultados:

Concepto	31.12.2023 M\$	31.12.2022 M\$
Pagos por arrendamientos operativos mínimos reconocidos como gasto	<u>1.905.592</u>	<u>1.438.983</u>

Los pagos futuros mínimos corresponden a aquellos pagos esperados hasta el término del contrato que la Sociedad está o puede ser requerido hacer, excluyendo las rentas contingentes, costos por servicios administrativos e impuestos, así como el monto de cualquier garantía, depósito o indemnización.

Los pagos futuros mínimos del arrendamiento al 31 de diciembre de 2023 se detallan a continuación:

Arrendamientos Operativos	31.12.2023 M\$
Hasta un año	165.760
Entre dos y cinco años	<u>72.750</u>
Total	<u>238.510</u>

**GAMA SERVICIOS FINANCIEROS S.A.
Y SUBSIDIARIAS**

Notas a los Estados Financieros Consolidados
31 de diciembre de 2023 y 31 de diciembre de 2022

Nota 14 – Impuesto a las Ganancias

- a) A continuación, se presenta el gasto registrado por el citado impuesto en el estado de resultados consolidado correspondiente al período 2023 y 2022

Gasto por Impuesto a las Ganancias	Acumulado Período	
	31.12.2023	31.12.2022
	M\$	M\$
Gasto por impuestos corrientes, neto, total	(3.063.286)	-
Gasto diferido por impuestos relativos a la creación y reversión de diferencias temporarias por impuesto corriente, neto, total	(652.050)	(2.598.576)
Total	(3.715.336)	(2.598.576)

- b) El cargo total del periodo se reconcilia de la siguiente manera:

RECONCILIACION RENTA	31.12.2023		31.12.2022	
	M\$	%	M\$	%
Utilidad (pérdida) contable antes de impuesto	16.294.089		12.358.581	
Gasto por impuestos utilizando la tasa legal vigente	(3.063.286)	(18,8)	(3.336.817)	(27,0)
Diferencias permanentes	(2.368.463)	(14,5)	(631.267)	(5,1)
Castigo pagos provisionales mensuales	-	-	-	-
Corrección monetaria pérdida tributaria de arrastre	1.716.413	10,5	1.369.508	11,1
Utilidad (pérdida) por impuestos utilizando la tasa efectiva	(3.715.336)	(22,8)	(2.598.576)	(21,0)

**GAMA SERVICIOS FINANCIEROS S.A.
Y SUBSIDIARIAS**

Notas a los Estados Financieros Consolidados
31 de diciembre de 2023 y 31 de diciembre de 2022

Nota 14 – Impuesto a las Ganancias (continuación)

- c) Los activos y pasivos por impuestos diferidos al 31 de diciembre de 2023 y 2022 se detallan a continuación:

	Saldo al 31.12.2021 M\$	Reconocido en resultados M\$	Saldo al 31.12.2022 M\$	Reconocido en resultados M\$	Saldo al 31.12.2023 M\$
Leasing otorgados	(20.692.222)	(7.919.466)	(28.611.688)	(6.480.420)	(35.092.108)
Activos para leasing	(26.852.719)	(9.159.272)	(36.011.991)	1.959.922	(34.052.069)
Provisión de incobrables	333.491	473.569	807.060	(299.723)	507.337
Activo fijo	13.167.805	6.093.870	19.261.675	(3.741.486)	15.520.189
Leasing recibido	21.591.897	10.176.179	31.768.076	4.321.006	36.089.082
Gastos anticipados	(305.980)	(188.396)	(494.376)	72.967	(421.409)
Provisiones operacionales	164.944	154.877	319.821	(85.105)	234.716
Provisión vacaciones	97.591	6.959	104.550	13.662	118.212
Interés por pagar	(1.368.802)	(1.414.847)	(2.783.649)	(206.544)	(2.990.193)
Pérdida tributaria	10.266.525	(49.005)	10.217.520	3.631.373	13.848.893
Intangibles	(99.871)	14.749	(85.122)	(163.870)	(248.992)
Existencias	(217.543)	(841.453)	(1.058.996)	288.640	(770.356)
Tasa Efectiva Crédito Sindicado	(232.450)	53.660	(178.790)	37.528	(141.262)
Pasivo neto por impuesto diferido	(4.147.334)	(2.598.576)	(6.745.910)	(652.050)	(7.397.960)

La Sociedad reconoce un activo por impuestos diferidos, netos, para todas las diferencias temporarias deducibles, solo en la medida que sea probable que; (a) las diferencias temporarias se reviertan en un futuro previsible, y (b) se disponga de ganancias fiscales contra las cuales puedan utilizarse las diferencias temporarias.

A contar del año 2018 la tasa vigente para los contribuyentes sujetos al régimen de sistema parcialmente integrado es de 27%. La Sociedad se rige por el régimen general semi integrado (14A).

**GAMA SERVICIOS FINANCIEROS S.A.
Y SUBSIDIARIAS**

Notas a los Estados Financieros Consolidados
31 de diciembre de 2023 y 31 de diciembre de 2022

Nota 15 – Activos y Pasivos a Valor Razonable

Los instrumentos financieros están compuestos por:

- **Activos financieros valorizados a costo amortizado**

Deudores comerciales y otras cuentas por cobrar y cuentas por pagar a entidades relacionadas.

- **Pasivos financieros valorizados al costo amortizado**

Cuentas por pagar comerciales y otras cuentas por pagar y cuentas por pagar a entidades relacionadas.

**GAMA SERVICIOS FINANCIEROS S.A.
Y SUBSIDIARIAS**

Notas a los Estados Financieros Consolidados Intermedios
31 de diciembre de 2023 y 31 de diciembre de 2022

Nota 15 – Activos y Pasivos a Valor Razonable (continuación)

Activos financieros al 31 de diciembre de 2023

	Desglose de Activos Financieros												
	Nota	Otros Activos Financieros a VR con cambios en P y G	Activos Financieros Disponibles para la Venta	Subtotal Activos a Valor Razonable	Totales								
					Jerarquía de Valoración			Efectivo	Préstamo y Partidas a Cobrar	Inversiones Mantenidas hasta el Vencimiento	Subtotal de Activos a Costo Amortizado	Total Valor Contable	Total Valor Razonable
					Nivel 1	Nivel 2	Nivel 3						
M\$	M\$	M\$	M\$	Precios de Mercado	Estimaciones Basadas en otros Datos de Mercado Observable	Estimaciones no Basadas en Datos de Mercado Observable	M\$	M\$	M\$	M\$	M\$		
Efectivo y equivalente de efectivo	(6-a)	-	-	-	2.087.772	-	-	1.198.721	-	-	3.286.493	3.286.493	3.286.493
Cuentas comerciales por cobrar y otras cuentas comerciales por cobrar corrientes	(7-a)	-	-	-	-	-	-	-	19.213.792	-	19.213.792	19.213.792	19.213.792
Activos financieros corrientes		-	-	-	2.087.772	-	-	1.198.721	19.213.792	-	22.500.285	22.500.285	22.500.285
Cuentas comerciales por cobrar y otras cuentas comerciales por cobrar no corrientes	(7-b)	-	-	-	-	-	-	-	-	-	-	-	-
Activos financieros no corrientes		-	-	-	-	-	-	-	-	-	-	-	-

**GAMA SERVICIOS FINANCIEROS S.A.
Y SUBSIDIARIAS**

Notas a los Estados Financieros Consolidados Intermedios
31 de diciembre de 2023 y 31 de diciembre de 2022

Nota 15 - Activos y Pasivos a Valor Razonable (continuación)

Pasivos financieros al 31 de diciembre de 2023

Desglose de Pasivos Financieros	Nota	Pasivos Registrados a Valor Razonable					Pasivos Registrados a Costo Amortizado	Totales		
		Pasivos Financieros a VR con cambios en P y G	Subtotal Pasivos a Valor Razonable	Jerarquía de Valoración				Débitos y Partidas a Pagar	Total Valor Contable	Total Valor Razonable
				Nivel 1 Precios de Mercado	Nivel 2 Estimaciones Basadas en otros Datos de Mercado Observable	Nivel 3 Estimaciones no Basadas en Datos de Mercado Observable				
M\$	M\$	M\$	M\$	M\$	M\$	M\$	M\$	M\$		
Deudas con entidades de crédito a corto plazo	(17)	-	-	-	-	-	57.707.356	57.707.356	54.014.274	
Instrumentos derivados de pasivo a corto plazo	(17)	1.067.921	1.067.921	-	1.067.921	-	-	1.067.921	1.067.921	
Cuentas por pagar comerciales y otras cuentas por pagar	(19)	-	-	-	-	-	16.592.516	16.592.516	16.592.516	
Cuentas por pagar a entidades relacionadas	(8)	-	-	-	-	-	5.194.987	5.194.987	5.194.987	
Pasivos financieros corrientes		1.067.921	1.067.921	-	1.067.921	-	79.494.859	80.562.780	76.869.698	
Deudas con entidades de crédito largo plazo	(17)	-	-	-	-	-	42.978.011	42.978.011	47.485.496	
Pasivos financieros no corrientes		-	-	-	-	-	42.978.011	42.978.011	47.485.496	

El valor contable de los activos y pasivos financieros al 31 de diciembre de 2023 se aproxima a su valor justo.

**GAMA SERVICIOS FINANCIEROS S.A.
Y SUBSIDIARIAS**

Notas a los Estados Financieros Consolidados Intermedios
31 de diciembre de 2023 y 31 de diciembre de 2022

Nota 15 - Activos y Pasivos a Valor Razonable (continuación)

Activos financieros al 31 de diciembre de 2022

Desglose de Activos Financieros

	Nota	Otros Activos Financieros a VR con cambios en P y G	Activos Financieros Disponibles para la Venta	Subtotal Activos a Valor Razonable	Totales Jerarquía de Valoración			Efectivo	Préstamo y Partidas a Cobrar	Inversiones Mantenidas hasta el Vencimiento	Subtotal de Activos a Costo Amortizado	Total Valor Contable	Total Valor Razon
					Nivel 1 Precios de Mercado	Nivel 2 Estimaciones Basadas en otros Datos de Mercado Observable	Nivel 3 Estimaciones no Basadas en Datos de Mercado Observable						
		M\$	M\$	M\$	M\$	M\$	M\$	M\$	M\$	M\$	M\$	M\$	M\$
Efectivo y equivalente de efectivo	(6-a)	-	-	-	-	-	902.265	-	2.548.922	3.451.187	3.451.187	3.451.187	
Cuentas comerciales por cobrar y otras cuentas comerciales por cobrar corrientes	(7-a)	-	-	-	-	-	-	19.580.693	-	19.580.693	19.580.693	19.580.693	
Activos financieros corrientes		-	-	-	-	-	902.265	19.580.693	2.548.922	23.031.880	23.031.880	23.031.880	
Cuentas comerciales por cobrar y otras cuentas comerciales por cobrar no corrientes	(7-b)	-	-	-	-	-	-	-	-	-	-	-	
Activos financieros no corrientes		-	-	-	-	-	-	-	-	-	-	-	

Pasivos financieros al 31 de diciembre de 2022

Desglose de Pasivos Financieros

	Nota	Pasivos Financieros a VR con cambios en P y G	Pasivos Registrados a Valor Razonable			Pasivos Registrados a Costo Amortizado	Total Valor Contable	Totales Total Valor Razonable
			Subtotal Pasivos a Valor Razonable	Nivel 1 Precios de Mercado	Nivel 2 Estimaciones Basadas en otros Datos de Mercado Observable			
		M\$	M\$	M\$	M\$	M\$	M\$	
Deudas con entidades de crédito a corto plazo	(17)	-	-	-	-	51.665.805	51.665.805	44.367.880
Instrumentos derivados de pasivo a corto plazo	(17)	1.616.501	1.616.501	1.616.501	-	-	1.616.501	1.616.501
Cuentas por pagar comerciales y otras cuentas por pagar	(19)	-	-	-	-	17.041.740	17.041.740	17.041.740
Cuentas por pagar a entidades relacionadas	(8)	-	-	-	-	1.354.519	1.354.519	1.354.519
Pasivos financieros corrientes		1.616.501	1.616.501	1.616.501	-	70.062.064	71.678.565	64.380.640
Deudas con entidades de crédito largo plazo	(17)	-	-	-	-	63.837.260	63.837.260	58.102.746
Pasivos financieros no corrientes		-	-	-	-	63.837.260	63.837.260	58.102.746

**GAMA SERVICIOS FINANCIEROS S.A.
Y SUBSIDIARIAS**

Notas a los Estados Financieros Consolidados Intermedios
31 de diciembre de 2023 y 31 de diciembre de 2022

Nota 15 - Activos y Pasivos a Valor Razonable (continuación)

Presunciones aplicadas para propósitos de medir el valor razonable

El valor razonable de los activos y pasivos financieros se determinan de la siguiente forma:

- **Efectivo y efectivo equivalente**

La Sociedad ha estimado que el valor razonable de este activo es igual a su importe en libros.

- **Deudores comerciales y otras cuentas por cobrar y cuentas por cobrar a entidades relacionadas**

Considerando la condición de corto plazo de estos saldos por cobrar, el valor libro se aproxima al valor justo, siendo cualquier efecto de descuento inmaterial, dada la evolución de las tasas de interés.

- **Otros pasivos financieros**

La Sociedad determina el valor razonable de los instrumentos financieros en base a referencias de mercado.

- **Cuentas por pagar comerciales y otras cuentas por pagar y cuentas por pagar a entidades relacionadas**

Considerando la condición de corto plazo de estos saldos por pagar, el valor libro se aproxima al valor justo, siendo cualquier efecto de descuento inmaterial, dada la evolución de las tasas de interés.

Nota 16 - Inventarios

El rubro inventarios corrientes presenta los siguientes saldos al 31 de diciembre de 2023 y 31 de diciembre de 2022:

a) Inventarios corrientes

Clases de inventarios corrientes	31.12.2023 M\$	31.12.2022 M\$
Vehículos para la venta	3.006.065	3.711.607
Repuestos y accesorios	863.443	770.912
Provisión por consumo de inventario	(2.350.678)	(2.387.203)
Provisión de deterioro	(85)	(75.841)
Total	1.518.745	2.019.475

**GAMA SERVICIOS FINANCIEROS S.A.
Y SUBSIDIARIAS**

Notas a los Estados Financieros Consolidados
31 de diciembre de 2023 y 31 de diciembre de 2022

Nota 16 – Inventarios (continuación)

b) Provisión de deterioro

Provisión de Deterioro	31.12.2023 M\$	31.12.2022 M\$
Saldo inicial	75.841	26.163
Constitución	298.225	1.052.037
Venta de vehículos	<u>(373.981)</u>	<u>(1.002.359)</u>
Total	<u>85</u>	<u>75.841</u>

La Administración estima que la venta de los inventarios se materializará dentro del plazo aproximado de 3 meses. Para los ejercicios terminados al 31 de diciembre de 2023 y 2022 se reconoció resultados por costo de venta de vehículos M\$31.432.585 y M\$20.582.745 respectivamente.

El movimiento de los inventarios es el siguiente:

Tipo de movimiento	31.12.2023 M\$	31.12.2022 M\$
Saldo inicial	2.019.475	673.973
Compras/Traspasos/Reclasificaciones	40.107.255	29.031.029
Ventas vehículos	<u>(31.164.636)</u>	<u>(20.582.745)</u>
Consumo inventario	<u>(9.358.349)</u>	<u>(7.047.281)</u>
Provisión de obsolescencia	<u>(85.000)</u>	<u>(55.501)</u>
Saldo final	<u>1.518.745</u>	<u>2.019.475</u>

Nota 17 - Otros Pasivos Financieros Corrientes y no Corrientes

El detalle del rubro otros pasivos financieros corrientes y no corrientes presentan los siguientes saldos al 31 de diciembre de 2023 y 31 de diciembre de 2022:

	31.12.2023		31.12.2022	
	Corriente M\$	No Corriente M\$	Corriente M\$	No Corriente M\$
Préstamos Bancarios a)	56.734.958	41.490.631	50.878.460	61.433.528
Obligaciones por Leasing a)	820.908	1.420.892	787.345	2.190.280
Obligaciones por contrato de arriendo	151.491	66.488	150.672	213.452
Total Obligaciones	<u>57.707.356</u>	<u>42.978.011</u>	<u>51.816.477</u>	<u>63.837.260</u>
Instrumentos Derivados b)	1.067.921	-	1.616.501	-
Total Instrumentos Derivados	<u>1.067.921</u>	<u>-</u>	<u>1.616.501</u>	<u>-</u>
Total	<u>58.775.277</u>	<u>42.978.011</u>	<u>53.432.978</u>	<u>63.837.260</u>

**GAMA SERVICIOS FINANCIEROS S.A.
Y SUBSIDIARIAS**

Notas a los Estados Financieros Consolidados Intermedios
31 de diciembre de 2023 y 31 de diciembre de 2022

Nota 17 - Otros Pasivos Financieros Corrientes y no Corrientes (continuación)

a) Detalle de obligaciones bancarias y leasing al 31 de diciembre de 2023.

R.U.T. entidad deudora	Entidad deudora	País entidad deudora	R.U.T. Acreedor	Acreedor	País acreedor	Vencimiento	Moneda	Tipo amortización	Tasa efectiva	Tasa nominal	hasta 90 días M\$	90 días a 1 año M\$	Total corriente M\$	1 a 2 años M\$	2 a 3 años M\$	3 a 4 años M\$	4 a 5 años M\$	más de 5 años M\$	Total no corriente M\$	Total M\$
76.238.714-K	Gama Servicios Financieros S.A.	Chile	97.006.000-6	BCI	Chile	15/10/2026	UF	Mensual	3,41%	3,31%	22.682	69.147	91.829	176.193	-	-	-	-	176.193	268.022
76.238.714-K	Gama Servicios Financieros S.A.	Chile	97.006.000-6	BCI	Chile	05/08/2024	UF	Mensual	3,10%	3,01%	24.447	41.156	65.603	-	-	-	-	-	-	65.603
76.238.714-K	Gama Servicios Financieros S.A.	Chile	97.006.000-6	BCI	Chile	13/10/2028	\$	Semestral	9,89%	9,28%	-	960.000	960.000	1.920.000	3.120.000	-	-	-	5.040.000	6.000.000
76.238.714-K	Gama Servicios Financieros S.A.	Chile	97.006.000-6	BCI	Chile	29/09/2027	\$	Semestral	10,02%	9,73%	-	145.905	145.905	291.809	328.286	-	-	-	620.095	766.000
76.238.714-K	Gama Servicios Financieros S.A.	Chile	97.006.000-6	BCI	Chile	15/10/2024	UF	Semestral	4,63%	4,53%	-	709.772	709.772	-	-	-	-	-	-	709.772
76.238.714-K	Gama Servicios Financieros S.A.	Chile	97.006.000-6	BCI	Chile	15/10/2024	UF	Semestral	4,63%	4,53%	-	912.564	912.564	-	-	-	-	-	-	912.564
76.238.714-K	Gama Servicios Financieros S.A.	Chile	97.006.000-6	BCI	Chile	18/03/2025	UF	Trimestral	3,81%	3,71%	245.286	749.429	994.715	254.641	-	-	-	-	254.641	1.249.356
76.238.714-K	Gama Servicios Financieros S.A.	Chile	97.006.000-6	BCI	Chile	30/09/2024	UF	Trimestral	2,10%	2,03%	259.385	522.695	782.080	-	-	-	-	-	-	782.080
76.238.714-K	Gama Servicios Financieros S.A.	Chile	97.006.000-6	BCI	Chile	15/04/2026	\$	Semestral	4,55%	4,45%	-	1.200.000	1.200.000	3.300.000	-	-	-	-	3.300.000	4.500.000
76.238.714-K	Gama Servicios Financieros S.A.	Chile	0-E	BCP	Chile	16/12/2024	USD	Trimestral	5,56%	5,40%	350.848	1.052.544	1.403.392	-	-	-	-	-	-	1.403.392
76.238.714-K	Gama Servicios Financieros S.A.	Chile	97.080.000-K	Bice	Chile	12/02/2024	\$	Trimestral	9,62%	9,24%	153.164	480.510	633.674	1.068.400	-	-	-	-	1.068.400	1.702.074
76.238.714-K	Gama Servicios Financieros S.A.	Chile	97.080.000-K	Bice	Chile	02/08/2026	\$	Trimestral	9,36%	9,00%	187.054	588.485	775.539	1.538.558	-	-	-	-	1.538.558	2.314.097
76.238.714-K	Gama Servicios Financieros S.A.	Chile	97.080.000-K	Bice	Chile	01/03/2024	\$	Bullet	8,93%	8,88%	1.500.000	-	1.500.000	-	-	-	-	-	-	1.500.000
76.238.714-K	Gama Servicios Financieros S.A.	Chile	97.080.000-K	Bice	Perú	20/08/2024	\$	Trimestral	3,02%	2,94%	258.720	-	258.720	-	-	-	-	-	-	258.720
76.238.714-K	Gama Servicios Financieros S.A.	Chile	97.080.000-K	Bice	Perú	09/03/2024	UF	Trimestral	0,75%	0,70%	124417	-	124.417	-	-	-	-	-	-	124.417
76.238.714-K	Gama Servicios Financieros S.A.	Chile	76.362.099-9	BTG Pactual	Chile	15/10/2024	\$	Semestral	9,30%	9,05%	-	601.563	601.563	-	-	-	-	-	-	601.563
76.238.714-K	Gama Servicios Financieros S.A.	Chile	76.362.099-9	BTG Pactual	Chile	15/10/2024	\$	Semestral	9,30%	9,05%	-	773.438	773.438	-	-	-	-	-	-	773.438
76.238.714-K	Gama Servicios Financieros S.A.	Chile	76.362.099-9	BTG Pactual	Chile	15/10/2024	\$	Semestral	9,30%	9,05%	-	300.781	300.781	-	-	-	-	-	-	300.781
76.238.714-K	Gama Servicios Financieros S.A.	Chile	76.362.099-9	BTG Pactual	Chile	15/10/2024	\$	Semestral	9,30%	9,05%	-	386.719	386.719	-	-	-	-	-	-	386.719
76.238.714-K	Gama Servicios Financieros S.A.	Chile	76.362.099-9	BTG Pactual	Chile	15/10/2024	\$	Semestral	9,30%	9,05%	-	421.094	421.094	-	-	-	-	-	-	421.094
76.238.714-K	Gama Servicios Financieros S.A.	Chile	76.362.099-9	BTG Pactual	Chile	15/10/2024	\$	Semestral	9,30%	9,05%	-	541.406	541.406	-	-	-	-	-	-	541.406
76.238.714-K	Gama Servicios Financieros S.A.	Chile	76.362.099-9	BTG Pactual	Chile	04/08/2025	UF	Mensual	4,70%	4,55%	916.629	2.749.887	3.666.516	2.444.344	-	-	-	-	2.444.344	6.110.860
76.238.714-K	Gama Servicios Financieros S.A.	Chile	76.362.099-9	BTG Pactual	Chile	15/04/2026	\$	Semestral	4,55%	4,45%	-	920.000	920.000	2.530.000	-	-	-	-	2.530.000	3.450.000
76.238.714-K	Gama Servicios Financieros S.A.	Chile	97.004.000-5	Chile	Chile	07/02/2030	UF	Mensual	2,99%	2,90%	49.975	135.050	185.025	439.240	447.353	273.177	-	-	1.159.770	1.344.795
76.238.714-K	Gama Servicios Financieros S.A.	Chile	97.004.000-5	Chile	Chile	17/06/2024	\$	Trimestral	4,56%	4,44%	150.000	150.000	300.000	-	-	-	-	-	-	300.000

GAMA SERVICIOS FINANCIEROS S.A. Y SUBSIDIARIAS

Notas a los Estados Financieros Consolidados Intermedios
31 de diciembre de 2023 y 31 de diciembre de 2022

Nota 17 - Otros Pasivos Financieros Corrientes y no Corrientes (continuación)

a) Detalle de obligaciones bancarias y leasing al 31 de diciembre de 2023 (continuación)

R.U.T. entidad deudora	Entidad deudora	Pais entidad deudora	R.U.T. Acreedor	Acreedor	Pais acreedor	Vencimiento	Mone da	Tipo amortizac ión	Tasa efectiva	Tasa nominal	hasta 90 días M\$	90 días a 1 año M\$	Total corriente M\$	1 a 2 años M\$	2 a 3 años M\$	3 a 4 años M\$	4 a 5 años M\$	má s de 5 años M\$	Total no corriente M\$	Total M\$
76.238.714-K	Gama Servicios Financieros S.A.	Chile	97.004.000-5	Chile	Chile	20/01/2026	\$	Trimestral	3,02%	2,94%	190.500	571.500	762.000	952.500	-	-	-	-	952.500	1.714.500
76.238.714-K	Gama Servicios Financieros S.A.	Chile	97.004.000-5	Chile	Chile	29/09/2025	UF	Mensual	6,32%	6,10%	179.238	537.713	716.951	537.198	-	-	-	-	537.198	1.254.149
76.238.714-K	Gama Servicios Financieros S.A.	Chile	99.500.410-0	Consorcio	Chile	12/05/2024	\$	Trimestral	4,69%	4,56%	525.921	534.828	1.060.749	-	-	-	-	-	-	1.060.749
76.238.714-K	Gama Servicios Financieros S.A.	Chile	99.500.410-0	Consorcio	Chile	28/09/2024	UF	Trimestral	2,93%	2,85%	104.509	211.257	315.766	-	-	-	-	-	-	315.766
76.238.714-K	Gama Servicios Financieros S.A.	Chile	99.500.410-0	Consorcio	Chile	01/11/2024	UF	Trimestral	4,53%	4,41%	1555407	4.870.648	6.426.055	-	-	-	-	-	-	6.426.055
76.238.714-K	Gama Servicios Financieros S.A.	Chile	97.030.000-7	Estado	Chile	03/11/2025	UF	Trimestral	6,31%	6,12%	516.359	1.604.608	2.120.967	2.257.323	-	-	-	-	2.257.323	4.378.290
76.238.714-K	Gama Servicios Financieros S.A.	Chile	97.011.000-3	Internacion al	Chile	15/04/2026	\$	Semestral	4,55%	4,45%	-	600.000	600.000	1.650.000	-	-	-	-	1.650.000	2.250.000
76.238.714-K	Gama Servicios Financieros S.A.	Chile	97.023.000-9	Corpbanca Itau-	Chile	08/09/2026	\$	Trimestral	9,14%	8,80%	451.916	1.413.056	1.864.972	3.692.946	-	-	-	-	3.692.946	5.557.918
76.238.714-K	Gama Servicios Financieros S.A.	Chile	97.023.000-9	Corpbanca Itau-	Chile	17/03/2025	UF	Trimestral	4,63%	4,50%	373.824	1.147.033	1.520.857	391.169	-	-	-	-	391.169	1.912.026
76.238.714-K	Gama Servicios Financieros S.A.	Chile	97.023.000-9	Corpbanca Itau-	Chile	16/03/2026	UF	Trimestral	6,59%	6,39%	496.110	1.534.586	2.030.696	2.731.380	-	-	-	-	2.731.380	4.762.076
76.238.714-K	Gama Servicios Financieros S.A.	Chile	97.023.000-9	Corpbanca Itau-	Chile	30/06/2025	UF	Trimestral	4,48%	4,36%	223.611	685.298	908.909	469.828	-	-	-	-	469.828	1.378.737
76.238.714-K	Gama Servicios Financieros S.A.	Chile	97.023.000-9	Corpbanca Itau-	Chile	21/10/2024	UF	Trimestral	4,42%	4,30%	239.247	733.453	972.700	-	-	-	-	-	-	972.700
76.238.714-K	Gama Servicios Financieros S.A.	Chile	97.036.000-K	Santander	Chile	25/01/2025	UF	Mensual	5,11%	4,95%	131.094	347.357	478.451	84.929	-	-	-	-	84.929	563.380
76.238.714-K	Gama Servicios Financieros S.A.	Chile	97.036.000-K	Santander	Chile	08/09/2026	\$	Trimestral	11,30%	10,80%	505.976	1.600.773	2.106.749	1.142.543	-	-	-	-	1.142.543	3.249.292
76.238.714-K	Gama Servicios Financieros S.A.	Chile	97.036.000-K	Santander	Chile	13/04/2026	UF	Trimestral	6,43%	6,23%	406.121	1.258.904	1.665.025	2.702.652	-	-	-	-	2.702.652	4.367.677
76.238.714-K	Gama Servicios Financieros S.A.	Chile	97.036.000-K	Santander	Chile	12/09/2024	UF	Trimestral	2,99%	2,91%	457.355	924.714	1.382.069	-	-	-	-	-	-	1.382.069
76.238.714-K	Gama Servicios Financieros S.A.	Chile	97.032.000-8	Scotiabank	Chile	20/08/2024	\$	Trimestral	5,04%	4,90%	217.305	442.929	660.234	-	-	-	-	-	-	660.234
76.238.714-K	Gama Servicios Financieros S.A.	Chile	97.032.000-8	Scotiabank	Chile	26/02/2024	USD	Trimestral	1,50%	1,44%	154499	-	154.499	-	-	-	-	-	-	154.499
76.238.714-K	Gama Servicios Financieros S.A.	Chile	97.032.000-8	Scotiabank	Chile	16/12/2024	USD	Trimestral	8,03%	7,75%	687.937	2.063.812	2.751.749	-	-	-	-	-	-	2.751.749
76.238.714-K	Gama Servicios Financieros S.A.	Chile	97.032.000-8	Scotiabank	Chile	19/04/2024	USD	Trimestral	2,47%	2,40%	358.740	1.793.701	2.152.441	-	-	-	-	-	-	2.152.441
76.238.714-K	Gama Servicios Financieros S.A.	Chile	97.032.000-8	Scotiabank	Chile	11/04/2025	USD	Trimestral	7,27%	7,03%	456.833	1.370.500	1.827.333	2.741.000	-	-	-	-	2.741.000	4.568.333
76.238.714-K	Gama Servicios Financieros S.A.	Chile	97.032.000-8	Scotiabank	Chile	20/05/2024	USD	Trimestral	3,96%	3,85%	519.621	2.598.104	3.117.725	-	-	-	-	-	-	3.117.725
76.238.714-K	Gama Servicios Financieros S.A.	Chile	97.032.000-8	Scotiabank	Chile	15/04/2026	\$	Semestral	4,55%	4,45%	-	640.000	640.000	1.760.000	-	-	-	-	1.760.000	2.400.000
76.238.714-K	Gama Servicios Financieros S.A.	Chile	97.053.000-2	Security	Chile	18/03/2025	UF	Trimestral	4,42%	4,30%	366.054	1.098.162	1.464.216	366.054	-	-	-	-	366.054	1.830.270
76.238.714-K	Gama Servicios Financieros S.A.	Chile	97.053.000-2	Security	Chile	15/04/2026	\$	Semestral	4,55%	4,45%	-	1.200.000	1.200.000	3.300.000	-	-	-	-	3.300.000	4.500.000
99.525.100-0	Gama Leasing Operativo Spa	Chile	79.642.560-1	Sociedad de Servicios Computacio nales	Chile	01/06/2025	UF	Mensual	-	-	37.873	113.618	151.491	66.488	-	-	-	-	66.488	217.979
Total											13.398.657	44.308.699	57.707.356	38.809.195	3.895.639	273.177	-	-	42.978.011	100.685.367

**GAMA SERVICIOS FINANCIEROS S.A.
Y SUBSIDIARIAS**

Notas a los Estados Financieros Consolidados Intermedios
31 de diciembre de 2023 y 31 de diciembre de 2022

Nota 17 - Otros Pasivos Financieros Corrientes y no Corrientes (continuación)

a) Detalle de obligaciones bancarias y leasing al 31 de diciembre de 2022 (continuación)

El 28 de abril de 2021 se firma contrato de refinanciamiento, financiamiento, fianza, codeuda solidaria entre el Banco Agente, Banco Crédito Inversiones y otros como acreedores partícipes (BTG Pactual Chile, Banco Internacional, Banco Security, Scotiabank y BBVA).

La Sociedad se obliga, durante toda la vigencia del contrato anterior al cumplimiento de los siguientes indicadores financieros:

- Mantener un Patrimonio superior a Veinte Mil Millones de Pesos.
- Mantener una relación Deuda Financiera Neta dividida a EBITDA ajustador menor o igual a tres como cincuenta veces.
- Mantener una relación Pasivos Exigibles a Patrimonio menor o igual a cinco veces.

Al 31 de diciembre de 2023 la Sociedad cumple con todos los covenants antes descritos.

GAMA SERVICIOS FINANCIEROS S.A. Y SUBSIDIARIAS

Notas a los Estados Financieros Consolidados Intermedios
31 de diciembre de 2023 y 31 de diciembre de 2022

Nota 17 - Otros Pasivos Financieros Corrientes y no Corrientes (continuación)

b) Detalle de obligaciones bancarias y leasing al 31 de diciembre de 2022

R.U.T. entidad deudora	Entidad deudora	País entidad deudora	R.U.T. Acreedor	Acreedor	País acreedor	Vencimiento	Moneda	Tipo amortización	Tasa efectiva	Tasa nominal	hasta 90 días M\$	90 días a 1 año M\$	Total corriente M\$	1 a 2 años M\$	2 a 3 años M\$	3 a 4 años M\$	4 a 5 años M\$	más de 5 años M\$	Total no corriente M\$	Total M\$
76.238.714-K	Gama Servicios Financieros S.A.	Chile	97.032.000-8	Scotiabank	Chile	26-02-2024	USD	Trimestral	1,50%	1,44%	154.070	432.517	586.587	150.754	-	-	-	-	150.754	737.341
76.238.714-K	Gama Servicios Financieros S.A.	Chile	97.032.000-8	Scotiabank	Chile	28-02-2023	USD	Trimestral	1,66%	1,60%	116.687	49.761	166.448	-	-	-	-	-	-	166.448
76.238.714-K	Gama Servicios Financieros S.A.	Chile	97.032.000-8	Scotiabank	Chile	28-08-2023	USD	Trimestral	1,69%	1,63%	262.595	587.874	850.469	-	-	-	-	-	-	850.469
76.238.714-K	Gama Servicios Financieros S.A.	Chile	97.032.000-8	Scotiabank	Chile	15-04-2026	\$	Semestral	4,55%	4,45%	-	563.302	563.302	640.000	640.000	1.120.000	-	-	2.400.000	2.963.302
76.238.714-K	Gama Servicios Financieros S.A.	Chile	97.032.000-8	Scotiabank	Chile	20-08-2024	\$	Trimestral	5,04%	4,90%	215.135	626.615	841.750	660.234	-	-	-	-	660.234	1.501.984
76.238.714-K	Gama Servicios Financieros S.A.	Chile	97.032.000-8	Scotiabank	Chile	16-12-2024	USD	Trimestral	8,03%	7,75%	793.672	3.135.885	3.929.557	1.685.052	-	-	-	-	1.685.052	5.614.609
76.238.714-K	Gama Servicios Financieros S.A.	Chile	97.032.000-8	Scotiabank	Chile	19-04-2024	USD	Trimestral	2,47%	2,40%	384.258	1.148.614	1.532.872	2.100.270	-	-	-	-	2.100.270	3.633.142
76.238.714-K	Gama Servicios Financieros S.A.	Chile	97.032.000-8	Scotiabank	Chile	20-05-2024	USD	Trimestral	3,96%	3,85%	531.758	2.354.147	2.885.905	2.538.288	-	-	-	-	2.538.288	5.424.193
76.238.714-K	Gama Servicios Financieros S.A.	Chile	97.006.000-6	BCI	Chile	15-04-2026	\$	Semestral	4,55%	4,45%	-	810.254	810.254	1.200.000	1.200.000	2.100.000	-	-	4.500.000	5.310.254
76.238.714-K	Gama Servicios Financieros S.A.	Chile	97.006.000-6	BCI	Chile	30-09-2024	UF	Trimestral	2,10%	2,03%	242.924	483.257	726.181	992.687	-	-	-	-	992.687	1.718.868
76.238.714-K	Gama Servicios Financieros S.A.	Chile	97.006.000-6	BCI	Chile	15-10-2024	UF	Semestral	4,63%	4,53%	-	379.949	379.949	677.391	-	-	-	-	677.391	1.057.340
76.238.714-K	Gama Servicios Financieros S.A.	Chile	97.006.000-6	BCI	Chile	15-10-2024	UF	Semestral	4,63%	4,53%	-	488.504	488.504	870.932	-	-	-	-	870.932	1.359.436
76.238.714-K	Gama Servicios Financieros S.A.	Chile	97.006.000-6	BCI	Chile	18-03-2025	UF	Trimestral	3,81%	3,71%	228.122	503.290	731.412	949.335	243.024	-	-	-	1.192.359	1.923.771
76.238.714-K	Gama Servicios Financieros S.A.	Chile	97.006.000-6	BCI	Chile	29-09-2027	\$	Semestral	10,02%	9,73%	95.873	77.481	173.354	145.904	145.904	145.904	328.285	-	765.997	939.351
76.238.714-K	Gama Servicios Financieros S.A.	Chile	0-E	BCP	Perú	02-06-2023	USD	Trimestral	3,03%	2,95%	257.798	168.865	426.663	-	-	-	-	-	-	426.663
76.238.714-K	Gama Servicios Financieros S.A.	Chile	0-E	BCP	Perú	21-09-2023	USD	Trimestral	1,02%	0,97%	197.279	390.050	587.329	-	-	-	-	-	-	587.329
76.238.714-K	Gama Servicios Financieros S.A.	Chile	0-E	BCP	Perú	16-12-2024	USD	Trimestral	5,56%	5,40%	343.767	1.503.659	1.847.426	1.369.376	-	-	-	-	1.369.376	3.216.802
76.238.714-K	Gama Servicios Financieros S.A.	Chile	97.080.000-K	Bice	Chile	09-03-2024	UF	Trimestral	0,75%	0,70%	118.168	343.294	461.462	118.741	-	-	-	-	118.741	580.203
76.238.714-K	Gama Servicios Financieros S.A.	Chile	97.080.000-K	Bice	Chile	20-08-2024	\$	Trimestral	3,02%	2,94%	256.097	754.289	1.010.386	258.720	-	-	-	-	258.720	1.269.106
76.238.714-K	Gama Servicios Financieros S.A.	Chile	97.080.000-K	Bice	Chile	01-03-2024	\$	Bullet	8,93%	8,88%	-	-	-	1.601.526	-	-	-	-	1.601.526	1.601.526
76.238.714-K	Gama Servicios Financieros S.A.	Chile	76.362.099-9	BTG Pactual	Chile	15-04-2026	\$	Semestral	4,55%	4,45%	-	864.350	864.350	920.000	920.000	1.610.000	-	-	3.450.000	4.314.350
76.238.714-K	Gama Servicios Financieros S.A.	Chile	76.362.099-9	BTG Pactual	Chile	15-10-2024	\$	Semestral	9,30%	9,05%	-	349.749	349.749	601.563	-	-	-	-	601.563	951.312
76.238.714-K	Gama Servicios Financieros S.A.	Chile	76.362.099-9	BTG Pactual	Chile	15-10-2024	\$	Semestral	9,30%	9,05%	-	449.677	449.677	773.438	-	-	-	-	773.438	1.223.115
76.238.714-K	Gama Servicios Financieros S.A.	Chile	76.362.099-9	BTG Pactual	Chile	15-10-2024	\$	Semestral	9,30%	9,05%	-	174.874	174.874	300.781	-	-	-	-	300.781	475.655
76.238.714-K	Gama Servicios Financieros S.A.	Chile	76.362.099-9	BTG Pactual	Chile	15-10-2024	\$	Semestral	9,30%	9,05%	-	224.839	224.839	386.719	-	-	-	-	386.719	611.558
76.238.714-K	Gama Servicios Financieros S.A.	Chile	76.362.099-9	BTG Pactual	Chile	15-10-2024	\$	Semestral	9,30%	9,05%	-	244.825	244.825	421.094	-	-	-	-	421.094	665.919
76.238.714-K	Gama Servicios Financieros S.A.	Chile	76.362.099-9	BTG Pactual	Chile	15-10-2024	\$	Semestral	9,30%	9,05%	-	314.774	314.774	541.406	-	-	-	-	541.406	856.180
76.238.714-K	Gama Servicios Financieros S.A.	Chile	76.362.099-9	BTG Pactual	Chile	04-08-2025	UF	Mensual	4,70%	4,55%	905.476	3.624.098	4.529.574	2.499.248	2.332.832	-	-	-	4.832.080	9.361.654
76.238.714-K	Gama Servicios Financieros S.A.	Chile	97.004.000-5	Chile	Chile	20-01-2026	\$	Trimestral	3,02%	2,94%	205.062	945.298	1.150.360	762.000	762.000	190.500	-	-	1.714.500	2.864.860
76.238.714-K	Gama Servicios Financieros S.A.	Chile	97.004.000-5	Chile	Chile	17-03-2023	UF	Trimestral	1,96%	1,90%	204.510	-	204.510	-	-	-	-	-	-	204.510

GAMA SERVICIOS FINANCIEROS S.A. Y SUBSIDIARIAS

Notas a los Estados Financieros Consolidados Intermedios
31 de diciembre de 2023 y 31 de diciembre de 2022

Nota 17 - Otros Pasivos Financieros Corrientes y no Corrientes (continuación)

b) Detalle de obligaciones bancarias y leasing al 31 de diciembre de 2022 (continuación)

R.U.T. entidad deudora	Entidad deudora	País entidad deudora	R.U.T. Acreedor	Acreedor	País acreedor	Vencimiento	Moneda	Tipo amortización	Tasa efectiva	Tasa nominal	hasta 90 días M\$	90 días a 1 año M\$	Total corriente M\$	1 a 2 años M\$	2 a 3 años M\$	3 a 4 años M\$	4 a 5 años M\$	más de 5 años M\$	Total no corriente M\$	Total M\$
76.238.714-K	Gama Servicios Financieros S.A.	Chile	97.004.000-5	Chile	Chile	17-06-2024	\$	Trimestral	4,56%	4,44%	151.776	443.091	594.867	300.000	-	-	-	-	300.000	894.867
76.238.714-K	Gama Servicios Financieros S.A.	Chile	97.004.000-5	Chile	Chile	29-09-2025	UF	Mensual	6,32%	6,10%	172.016	450.901	622.917	684.240	569.709	-	-	-	1.253.949	1.876.866
76.238.714-K	Gama Servicios Financieros S.A.	Chile	99.500.410-0	Consortio	Chile	12-05-2024	\$	Trimestral	4,69%	4,56%	505.504	1.511.386	2.016.890	1.060.749	-	-	-	-	1.060.749	3.077.639
76.238.714-K	Gama Servicios Financieros S.A.	Chile	99.500.410-0	Consortio	Chile	28-09-2024	UF	Trimestral	2,93%	2,85%	97.138	189.073	286.211	400.388	-	-	-	-	400.388	686.599
76.238.714-K	Gama Servicios Financieros S.A.	Chile	99.500.410-0	Consortio	Chile	01-11-2024	UF	Trimestral	4,53%	4,41%	1.504.746	3.667.196	5.171.942	5.040.253	-	-	-	-	5.040.253	10.212.195
76.238.714-K	Gama Servicios Financieros S.A.	Chile	97.030.000-7	Estado	Chile	03-11-2025	UF	Trimestral	6,31%	6,12%	524.414	2.454.998	2.979.412	1.024.206	2.154.340	-	-	-	3.178.546	6.157.958
76.238.714-K	Gama Servicios Financieros S.A.	Chile	97.011.000-3	Internacional	Chile	15-04-2026	\$	Semestral	4,55%	4,45%	-	581.782	581.782	600.000	600.000	1.050.000	-	-	2.250.000	2.831.782
76.238.714-K	Gama Servicios Financieros S.A.	Chile	97.023.000-9	Itau-Corpbanca	Chile	27-02-2023	UF	Trimestral	2,01%	1,95%	189.471	-	189.471	-	-	-	-	-	-	189.471
76.238.714-K	Gama Servicios Financieros S.A.	Chile	97.023.000-9	Itau-Corpbanca	Chile	21-10-2024	UF	Trimestral	4,42%	4,30%	233.431	659.983	893.414	928.324	-	-	-	-	928.324	1.821.738
76.238.714-K	Gama Servicios Financieros S.A.	Chile	97.023.000-9	Itau-Corpbanca	Chile	17-03-2025	UF	Trimestral	4,63%	4,50%	347.010	1.016.990	1.364.000	1.451.474	373.323	-	-	-	1.824.797	3.188.797
76.238.714-K	Gama Servicios Financieros S.A.	Chile	97.023.000-9	Itau-Corpbanca	Chile	30-06-2025	UF	Trimestral	4,48%	4,36%	205.036	361.530	566.566	857.988	668.932	-	-	-	1.526.920	2.093.486
76.238.714-K	Gama Servicios Financieros S.A.	Chile	97.036.000-K	Santander	Chile	12-09-2024	UF	Trimestral	2,99%	2,91%	428.784	1.278.228	1.707.012	1.319.018	-	-	-	-	1.319.018	3.026.030
76.238.714-K	Gama Servicios Financieros S.A.	Chile	97.036.000-K	Santander	Chile	15-06-2025	\$	Trimestral	11,30%	10,80%	480.546	2.377.714	2.858.260	1.106.749	1.142.544	-	-	-	2.249.293	5.107.553
76.238.714-K	Gama Servicios Financieros S.A.	Chile	97.053.000-2	Security	Chile	15-04-2026	\$	Semestral	4,55%	4,45%	-	2.165.564	2.165.564	200.000	1.200.000	2.100.000	-	-	3.500.000	5.665.564
76.238.714-K	Gama Servicios Financieros S.A.	Chile	97.053.000-2	Security	Chile	18-03-2025	UF	Trimestral	4,42%	4,30%	354.236	1.018.574	1.372.810	1.348.029	349.354	-	-	-	1.697.383	3.070.193
76.238.714-K	Gama Servicios Financieros S.A.	Chile	97.006.000-6	BCI	Chile	15-10-2026	UF	Mensual	3,41%	3,31%	21.420	63.239	84.659	87.639	90.495	77.660	-	-	255.794	340.453
76.238.714-K	Gama Servicios Financieros S.A.	Chile	97.006.000-6	BCI	Chile	05-08-2024	UF	Mensual	3,10%	3,01%	22.955	68.755	91.710	62.610	-	-	-	-	62.610	154.320
76.238.714-K	Gama Servicios Financieros S.A.	Chile	97.004.000-5	Chile	Chile	07-02-2030	UF	Mensual	2,99%	2,90%	49.086	138.912	187.998	192.870	198.538	204.374	192.616	495.041	1.283.439	1.471.437
76.238.714-K	Gama Servicios Financieros S.A.	Chile	97.036.000-K	Santander	Chile	25-01-2025	UF	Mensual	5,11%	4,95%	117.155	305.823	422.978	504.007	84.430	-	-	-	588.437	1.011.415
99525100-0	Gama Leasing Operativo Spa	Chile	79.642.560-1	Sociedad de Servicios Computacionales Microserv	Chile	01-06-2025	UF	Mensual	-	-	37.668	113.004	150.672	150.672	62.780	-	-	-	213.452	364.124
Total											10.955.643	40.860.834	51.816.477	40.484.675	13.738.205	8.598.438	520.901	495.041	63.837.260	115.653.737

Los intereses pagados en los ejercicios terminados al 31 de diciembre de 2023 y 31 de diciembre de 2022 ascienden a M\$7.368.198 y M\$5.409.207 respectivamente.

**GAMA SERVICIOS FINANCIEROS S.A.
Y SUBSIDIARIAS**

Notas a los Estados Financieros Consolidados Intermedios
31 de diciembre de 2023 y 31 de diciembre de 2022

Nota 17 - Otros Pasivos Financieros Corrientes y no Corrientes (continuación)

c) Detalle de instrumentos derivados

Tipo de Cobertura / Emisor	Partida Protegida	Saldo Neto	Vencimiento			
		31-12-2023	Hasta 90 días	90 días a 1 año	Total Corriente	
		M\$	M\$	M\$	Activo M\$	Pasivo M\$
CCS / Banco de Chile	Deuda financiera	(429.270)	(50.420)	(378.850)	1.739.014	(2.168.284)
CCS / Scotiabank	Deuda financiera	(1.968)	(1.968)	-	156.614	(158.582)
CCS / Scotiabank	Deuda financiera	(130.545)	(10.585)	(119.960)	2.751.749	(2.882.295)
CCS / Scotiabank	Deuda financiera	(151.128)	(26.015)	(125.112)	2.152.442	(2.303.569)
CCS / Scotiabank	Deuda financiera	(338.022)	(48.589)	(289.432)	3.117.725	(3.455.747)
CCS / BCP	Deuda financiera	(273.209)	(60.615)	(212.594)	1.372.643	(1.645.852)
CCS / Scotiabank	Deuda financiera	257.345	26.453	230.892	4.561.152	(4.303.807)
CCS / Banco de Chile	Proveedor	(1.124)	(45.147)	-	44.023	(45.147)
Total		(1.067.921)	(216.886)	(895.056)	15.895.362	(16.963.283)

Al 31 de diciembre de 2023 los instrumentos de cobertura han generado un efecto en Otros Resultados Integrales, equivalente a M\$527.109 (utilidad no realizada).

**GAMA SERVICIOS FINANCIEROS S.A.
Y SUBSIDIARIAS**

Notas a los Estados Financieros Consolidados
31 de diciembre de 2023 y 31 de diciembre de 2022

Nota 17 - Otros Pasivos Financieros Corrientes y no Corrientes (continuación)

c) Detalle de instrumentos derivados (continuación)

Al 31 de diciembre de 2022

Tipo de Cobertura	Partida Protegida	Saldo Neto		Vencimiento		Total Corriente	
		31.12.2022	Hasta 90 días	90 días a 1	Activo	Pasivo	
		M\$	M\$	año M\$	M\$	M\$	M\$
Swap de Tipo de Cambio	Deuda financiera	81.561	49.113	32.448	530.181	(448.620)	
Swap de Tipo de Cambio	Deuda financiera	(1.846)	1.918	(3.764)	594.343	(596.189)	
Swap de Tipo de Cambio	Deuda financiera	(49.386)	(49.386)	-	236.282	(285.668)	
Swap de Tipo de Cambio	Deuda financiera	(68.939)	(15.209)	(53.730)	786.949	(855.888)	
Swap de Tipo de Cambio	Deuda financiera	(535.081)	(61.929)	(473.152)	2.454.000	(2.989.081)	
Swap de Tipo de Cambio	Deuda financiera	20.160	21.521	(1.361)	774.979	(754.819)	
Swap de Tipo de Cambio	Deuda financiera	(128.280)	62.850	(191.130)	5.409.260	(5.537.540)	
Swap de Tipo de Cambio	Deuda financiera	(95.981)	79.909	(175.890)	3.588.640	(3.684.621)	
Swap de Tipo de Cambio	Deuda financiera	(327.997)	229.672	(557.669)	5.368.015	(5.696.012)	
Swap de Tipo de Cambio	Deuda financiera	(510.712)	(13.105)	(497.607)	2.817.572	(3.328.284)	
Total		(1.616.501)	305.354	(1.921.855)	22.560.221	(24.176.722)	

Al 31 de diciembre de 2022 los instrumentos de cobertura han generado un efecto en Otros Resultados Integrales, equivalente a M\$143.329 (utilidad no realizada).

**GAMA SERVICIOS FINANCIEROS S.A.
Y SUBSIDIARIAS**

Notas a los Estados Financieros Consolidados Intermedios
31 de diciembre de 2023 y 31 de diciembre de 2022

Nota 17 - Otros Pasivos Financieros Corrientes y no Corrientes (continuación)

d) Conciliación con estado de flujo de efectivo

Al 31 de diciembre de 2023

Conciliación Activos y Pasivos Financieros Corrientes	31.12.2022 M\$	Flujo de Efectivo		Otras partidas distintas al flujo de efectivo			31.12.2023 M\$
		Altas M\$	Bajas M\$	Reajuste M\$	Créditos M\$	Intereses Devengados M\$	
Préstamos Bancarios	112.311.988	32.307.850	(56.906.106)	2.376.102	4.603.460	3.532.295	98.225.589
Leasing Financiero	2.977.625	-	(949.758)	123.549	90.384	-	2.241.800
Instrumentos Derivados	1.616.501	-	-	806.491	268.116	(1.623.187)	1.067.921
Contratos de arrendamiento	364.124	-	(146.146)	-	-	-	217.978
Total	117.270.238	32.307.850	(58.002.010)	3.306.142	4.961.960	1.909.108	101.753.288

(*) Estos saldos están constituidos principalmente por reestructuraciones de deuda, diferencias de cambio, ajustes MTM y pagos de arriendos

**GAMA SERVICIOS FINANCIEROS S.A.
Y SUBSIDIARIAS**

Notas a los Estados Financieros Consolidados
31 de diciembre de 2023 y 31 de diciembre de 2022

Nota 17 - Otros Pasivos Financieros Corrientes y no Corrientes (continuación)

d) Conciliación con estado de flujo de efectivo (continuación)

Al 31 de diciembre de 2022

Conciliación Activos y Pasivos Financieros Corrientes	31.12.2021 M\$	Flujo de Efectivo		Otras partidas distintas al flujo de efectivo			31.12.2022 M\$
		Altas M\$	Bajas M\$	Reajuste Créditos M\$	Intereses Devengados M\$	Otros Movimientos M\$	
Préstamos Bancarios	95.495.755	56.006.318	(50.060.575)	5.293.255	5.072.364	504.871	112.311.988
Leasing Financiero	3.339.403	-	(914.556)	439.836	112.942	-	2.977.625
Instrumentos Derivados	(161.410)	-	-	1.980.650	336.843	(539.582)	1.616.501
Contratos de arrendamiento	203.996	364.124	(203.996)	-	-	-	364.124
Total	98.877.744	56.370.442	(51.179.127)	7.713.741	5.522.149	(34.711)	117.270.238

**GAMA SERVICIOS FINANCIEROS S.A.
Y SUBSIDIARIAS**

Notas a los Estados Financieros Consolidados Intermedios
31 de diciembre de 2023 y 31 de diciembre de 2022

Nota 18 - Otras Provisiones, Corrientes

El rubro otras provisiones corrientes presenta los siguientes saldos al 31 de diciembre de 2023 y 31 de diciembre de 2022:

Clase de provisión	31.12.2023 M\$	31.12.2022 M\$
Provisión gastos generales	1.109.981	1.162.245
Provisión directorio	2.943	2.614
Total	1.112.924	1.164.859

El rubro otras provisiones corrientes, contempla las provisiones de gastos generales y presenta el siguiente movimiento al 31 de diciembre de 2023 y 31 de diciembre de 2022:

Movimiento	Provisión Gastos generales M\$	Provisión directorío M\$	Total Provisiones M\$
Saldo al 01.01.2023	1.162.245	2.614	1.164.859
Constitución	12.825.864	110.108	12.935.972
Liberación	(12.878.128)	(109.779)	(12.987.907)
Saldo al 31.12.2023	1.109.981	2.943	1.112.924

Movimiento	Provisión gastos generales M\$	Provisión directorío M\$	Total Provisiones M\$
Saldo al 01.01.2022	1.226.183	620	1.226.803
Constitución	10.813.662	64.914	10.878.576
Liberación	(10.877.600)	(62.920)	(10.940.520)
Saldo al 31.12.2022	1.162.245	2.614	1.164.859

**GAMA SERVICIOS FINANCIEROS S.A.
Y SUBSIDIARIAS**

Notas a los Estados Financieros Consolidados Intermedios
31 de diciembre de 2023 y 31 de diciembre de 2022

Nota 19 - Cuentas Comerciales y otras Cuentas por Pagar, Corrientes

- a) El rubro cuentas comerciales y otras cuentas por pagar corrientes presenta los siguientes saldos al 31 de diciembre de 2023 y 31 de diciembre de 2022:

Cuentas comerciales y otras cuentas por pagar corrientes	31.12.2023 M\$	31.12.2022 M\$
Facturas por pagar	8.373.357	7.546.568
Acreedores varios	3.854.651	5.569.104
Provisión dividendo mínimo	3.773.626	2.928.001
Impuestos mensuales por pagar	102.448	740.409
Anticipos de clientes	241.035	133.550
Retenciones por pagar	247.399	124.108
Total	<u>16.592.516</u>	<u>17.041.740</u>

El valor razonable de las cuentas por pagar comerciales y otras cuentas por pagar, no difiere de forma significativa de su valor contable, dada su característica de corto plazo.

**GAMA SERVICIOS FINANCIEROS S.A.
Y SUBSIDIARIAS**

Notas a los Estados Financieros Consolidados Intermedios
31 de diciembre de 2023 y 31 de diciembre de 2022

Nota 19 - Cuentas Comerciales y otras Cuentas por Pagar, Corrientes (continuación)

b) Plazos de pagos de las cuentas por pagar:

La Sociedad tiene como política pagar a sus proveedores en un plazo promedio de 30 días a contar de la fecha de recepción de la factura respectiva. Existen casos en que, por circunstancias específicas, ajenas a la política general, no se cumple el plazo establecido, como, por ejemplo, contratos que tienen convenidos plazos específicos, o retraso por parte del proveedor en la emisión de facturas, o el cierre de los acuerdos con los proveedores en la entrega de los bienes o prestación del servicio, etc.

La Sociedad no presenta intereses asociados a las deudas de este rubro.

La morosidad de las cuentas por pagar comerciales y otras cuentas por pagar es la siguiente:

Cuentas por Pagar	31.12.2023	31.12.2022
	M\$	M\$
Saldo sin Vencer	4.540.215	2.671.734
de 1 a 30 días	12.052.301	14.370.006
Total	16.592.516	17.041.740

c) Los principales proveedores de la Sociedad se detallan a continuación:

RUT	NOMBRE PROVEEDOR	País
76743492-8	REALE CHILE SEGUROS GENERALES S.A.	Chile
96945440-8	SOCIEDAD CONCESIONARIA AUTOPISTA CENTRAL S.A.	Chile
76496130-7	SOCIEDAD CONCESIONARIA COSTANERA NORTE S.A.	Chile
96992030-1	SOCIEDAD CONCESIONARIA AUTOPISTA VESPUCIO NORTE EXPRESS S.A.	Chile
76269056-K	TOBERO SPA.	Chile
76504909-1	OLEA PARDO MUÑOZ MECÁNICA Y ELECTRICIDAD LIMITADA	Chile
76052927-3	SOC. CONC. AUTOPISTA NUEVA VESPUCIO SUR S.A.	Chile
96875230-8	RUTA DEL MAIPO SOCIEDAD CONCESIONARIA S.A.	Chile
76975758-9	WT LOGISTICS SPA	Chile
93435000-6	CITROEN CHILE S.A.C	Chile
96928530-4	ASTARA RETAIL CHILE SPA	Chile
76245828-4	PORSCHE CHILE SPA	Chile
76005909-9	COMERCIAL MOTORES DE LOS ANDES SPA	Chile
77008670-1	AUTOMOTRIZ PORTEZUELO S. A.	Chile
79649140-K	AUTOMOTORES GILDEMEISTER SPA	Chile
94141000-6	DERCO S.A.	Chile
91502000-3	SALINAS Y FABRES S.A.	Chile
93259000-K	AUTOMOTORES FRANCO CHILENA S A	Chile

**GAMA SERVICIOS FINANCIEROS S.A.
Y SUBSIDIARIAS**

Notas a los Estados Financieros Consolidados Intermedios
31 de diciembre de 2023 y 31 de diciembre de 2022

Nota 20 - Provisión por Beneficios a los Empleados, Corrientes

El rubro provisión por beneficios a los empleados corrientes presenta los siguientes saldos al 31 de diciembre de 2023 y 31 de diciembre de 2022:

Clase de beneficio a los empleados	31.12.2023 M\$	31.12.2022 M\$
Provisión por vacaciones	437.823	387.221
Provisión bonos	570.125	450.842
Total	<u><u>1.007.948</u></u>	<u><u>838.063</u></u>

El movimiento de la provisión por beneficio a los empleados al 31 de diciembre de 2023 y 31 de diciembre de 2022 son los siguientes:

Movimiento	Provisión Bonos M\$	Provisión Vacaciones M\$	Total Provisiones M\$
Saldo al 01.01.2023	450.842	387.221	838.063
Constitución	1.147.960	4.865.624	6.013.584
Liberación	(1.028.677)	(4.815.022)	(5.843.699)
Saldo al 31.12.2023	<u><u>570.125</u></u>	<u><u>437.823</u></u>	<u><u>1.007.948</u></u>
	Provisión Bonos M\$	Provisión Vacaciones M\$	Total Provisiones M\$
Saldo al 01.01.2022	334.862	361.449	696.311
Constitución	1.310.264	4.416.551	5.726.815
Liberación	(1.194.284)	(4.390.779)	(5.585.063)
Saldo al 31.12.2022	<u><u>450.842</u></u>	<u><u>387.221</u></u>	<u><u>838.063</u></u>

**GAMA SERVICIOS FINANCIEROS S.A.
Y SUBSIDIARIAS**

Notas a los Estados Financieros Consolidados Intermedios
31 de diciembre de 2023 y 31 de diciembre de 2022

Nota 21 – Otros pasivos no financieros Corrientes y no Corrientes

Al 31 de diciembre de 2023 y 31 de diciembre 2022, la composición de los pasivos no financieros corrientes y no corrientes es el siguiente:

Otros pasivos no financieros corrientes	31.12.2023	31.12.2022
	M\$	M\$
Ingresos diferidos	290.038	426.714
Total	<u>290.038</u>	<u>426.714</u>
Otros pasivos no financieros no corrientes	31.12.2023	31.12.2022
	M\$	M\$
Ingresos diferidos	70.532	111.510
Total	<u>70.532</u>	<u>111.510</u>

En los otros pasivos no financieros se reconocen las cuotas iniciales recibidas por clientes en los negocios de renting y leasing operativo, los cuales se difieren a lo largo de la vida del contrato.

**GAMA SERVICIOS FINANCIEROS S.A.
Y SUBSIDIARIAS**

Notas a los Estados Financieros Consolidados Intermedios
31 de diciembre de 2023 y 31 de diciembre de 2022

Nota 22 - Patrimonio

Movimiento patrimonial

a) Capital pagado y número de acciones

Al 31 de diciembre de 2023 y 31 de diciembre de 2022, el capital de la Sociedad es el siguiente:

Capital

Serie	2023		2022	
	Capital Suscrito M\$	Capital Pagado M\$	Capital Suscrito M\$	Capital Pagado M\$
Única	13.800.000	13.800.000	13.800.000	13.800.000
Total	13.800.000	13.800.000	13.800.000	13.800.000

Número de acciones

Serie	N° Acciones Suscritas	31.12.2023		N° Acciones Suscritas	31.12.2022	
		N° Acciones Pagadas	N° Acciones con Derecho a Voto		N° Acciones Pagadas	N° Acciones con Derecho a Voto
Única	13.800.000	13.800.000	13.800.000	13.800.000	13.800.000	13.800.000
Total	13.800.000	13.800.000	13.800.000	13.800.000	13.800.000	13.800.000

b) Accionistas

Las acciones emitidas y pagadas de Gama Servicios Financieros S.A. son de propiedad de las sociedades Accionistas que se indican más abajo.

Accionistas	Porcentaje de Participación %
Inversiones y Comercio Eurofrance S.A.	33,33
Penta Financiero S.A.	33,33
Empresas GI S.A.	<u>33,33</u>

Las 13.800.000 acciones son comunes, todas ellas nominativas, de una misma y única serie y sin valor nominal.

**GAMA SERVICIOS FINANCIEROS S.A.
Y SUBSIDIARIAS**

Notas a los Estados Financieros Consolidados Intermedios
31 de diciembre de 2023 y 31 de diciembre de 2022

Nota 22 - Patrimonio (continuación)

Movimiento patrimonial (continuación)

c) Política de dividendos

La Sociedad provisiona al cierre de cada ejercicio el 30% del resultado del mismo menos los dividendos distribuidos en forma provisoria de acuerdo a la Ley N°18.046 como dividendo mínimo, salvo que la Junta de Accionistas disponga por unanimidad de las acciones emitidas con derecho a voto lo contrario.

d) Aumento de capital

Al 31 de diciembre de 2023 y 31 de diciembre de 2022, no se han registrado aumentos de capital.

e) Otras reservas

Las otras reservas se producen por la convergencia a la nueva norma contable (NIIF) y se generó un ajuste por reversa de corrección monetaria de M\$18.102 al 31 de diciembre de 2022.

**GAMA SERVICIOS FINANCIEROS S.A.
Y SUBSIDIARIAS**

Notas a los Estados Financieros Consolidados Intermedios
31 de diciembre de 2023 y 31 de diciembre de 2022

Nota 23 - Ingreso de Actividades ordinarias

El detalle de los ingresos de actividades ordinarias por los ejercicios terminados al 31 de diciembre 2023 y 2022 es el siguiente:

Ingreso de actividades ordinarias	01.01.2023 31.12.2023 M\$	01.01.2022 31.12.2022 M\$
Ingresos por leasing operativo	79.313.128	69.380.845
Ingresos por venta de vehículos	45.123.806	34.813.765
Ingresos por rent a car	4.759.214	4.263.558
Ingresos por intereses	149.241	43.515
Comisiones y diferencias de precio	1.682	-
	<u>129.347.071</u>	<u>108.501.683</u>

Nota 24 - Costo de ventas

El detalle de los costos de venta por los ejercicios terminados al 31 de diciembre 2023 y 2022 es el siguiente:

Costo de ventas	01.01.2023 31.12.2023 M\$	01.01.2022 31.12.2022 M\$
Costo venta de vehículos	31.432.585	20.582.745
Depreciación flota	22.700.628	19.191.662
Costo mantención	13.266.214	11.835.704
Tag y Gps	9.248.798	7.909.084
Seguros y patentes	7.567.307	6.388.542
Otros costos	1.775.182	1.637.150
Depreciación equipamiento	1.193.774	657.310
Gastos transferencias	15.224	93.824
Costo rent a car	-	5.248
Costo legales de vehículos	6.342	87.455
Diferencias de inventarios	11.173	(46.989)
Provisión de deterioro	551.061	55.501
Total	87.768.288	68.397.236

**GAMA SERVICIOS FINANCIEROS S.A.
Y SUBSIDIARIAS**

Notas a los Estados Financieros Consolidados Intermedios
31 de diciembre de 2023 y 31 de diciembre de 2022

Nota 25 – Otros ingresos por función

El rubro otros ingresos por función presenta los siguientes saldos durante los períodos terminados al 31 de diciembre de 2023 y 2022:

Otros ingresos por función	01.01.2023	01.01.2022
	31.12.2023	31.12.2022
	M\$	M\$
Otros ingresos por función	-	370
	<u>-</u>	<u>370</u>

Nota 26 – Provisiones por riesgo de crédito

El rubro provisiones por riesgo de crédito presenta los siguientes saldos durante los períodos terminados al 31 de diciembre de 2023 y 2022:

Provisiones por riesgo de crédito	01.01.2023	01.01.2022
	31.12.2023	31.12.2022
	M\$	M\$
Provisiones por riesgo de crédito	(1.570.190)	1.753.956
Castigos financieros	2.645.019	1.706.043
Recuperación de créditos castigados	(110.220)	-
	<u>964.609</u>	<u>3.459.999</u>

**GAMA SERVICIOS FINANCIEROS S.A.
Y SUBSIDIARIAS**

Notas a los Estados Financieros Consolidados Intermedios
31 de diciembre de 2023 y 31 de diciembre de 2022

Nota 27 - Gastos de Administración

El detalle de gastos de administración por los ejercicios terminados al 31 de diciembre de 2023 y 2022 es el siguiente:

Gastos de administración	01.01.2023	01.01.2022
	31.12.2023	31.12.2022
	M\$	M\$
Remuneraciones y beneficios al personal	7.933.495	7.066.392
Gastos generales	3.235.848	2.324.055
Publicidad	553.676	822.095
Arriendos y remodelaciones	1.111.444	849.397
Asesorías	224.991	425.618
Depreciaciones	234.507	221.832
Amortizaciones	275.386	172.183
Otros	207.191	145.000
Arriendo de equipos	200.808	131.236
Seguros	73.293	58.603
Depreciaciones derecho de uso	31.550	31.549
Total	14.082.189	12.247.960

Nota 28 - Ingresos Financieros

El detalle de ingresos financieros por los ejercicios terminados al 31 de diciembre 2023 y 2022 es el siguiente:

Ingresos financieros	01.01.2023	01.01.2022
	31.12.2023	31.12.2022
	M\$	M\$
Intereses Fondos Mutuos	284.051	324.626
Intereses Depósitos a Plazo	4.288	1.726
Total	288.339	326.352

**GAMA SERVICIOS FINANCIEROS S.A.
Y SUBSIDIARIAS**

Notas a los Estados Financieros Consolidados Intermedios
31 de diciembre de 2023 y 31 de diciembre de 2022

Nota 29 - Costos Financieros

El detalle de costos financieros por los ejercicios terminados al 31 de diciembre 2023 y 2022 es el siguiente:

Costos financieros	01.01.2023	01.01.2022
	31.12.2023	31.12.2022
	M\$	M\$
Intereses créditos	6.519.524	5.409.207
Tasa efectiva créditos bancarios	848.674	617.435
Intereses leasing	90.384	112.942
Gastos bancarios	17.832	20.376
Gastos financieros por arrendamiento	4.881	4.318
Total	<u>7.481.295</u>	<u>6.164.278</u>

Nota 30 – Diferencia de Cambio

El detalle de diferencia de cambio por los ejercicios terminados al 31 de diciembre 2023 y 2022 es el siguiente:

Diferencia de Cambio	01.01.2023	01.01.2022
	31.12.2023	31.12.2022
	M\$	M\$
Pasivos Financieros	<u>(2.377)</u>	45.237
Total	<u>(2.377)</u>	<u>45.237</u>

**GAMA SERVICIOS FINANCIEROS S.A.
Y SUBSIDIARIAS**

Notas a los Estados Financieros Consolidados Intermedios
31 de diciembre de 2023 y 31 de diciembre de 2022

Nota 31 – Otras Ganancias (Pérdidas)

El detalle de otras ganancias (pérdidas) por los ejercicios terminados al 31 de diciembre 2023 y 2022 es el siguiente:

Otras Ganancias (Pérdidas)	01.01.2023	01.01.2022
	31.12.2023	31.12.2022
	M\$	M\$
Otros gastos	(471.677)	(136.740)
Otros ingresos	295.953	191.174
Total	<u>(175.724)</u>	<u>54.434</u>

Nota 32 – Resultados por Unidades de Reajuste

El detalle de resultados por unidades de reajuste por los ejercicios terminados al 31 de diciembre 2023 y 2022 es el siguiente:

Resultados por Unidades de Reajuste	01.01.2023	01.01.2022
	31.12.2023	31.12.2022
	M\$	M\$
Reajustes créditos	(3.180.501)	(7.271.758)
Reajustes leasing	(123.416)	(397.774)
Reajustes impuestos	498.287	1.380.704
Otros resultados por unidad de reajuste	(61.209)	(11.194)
Total	<u>(2.866.839)</u>	<u>(6.300.022)</u>

Nota 33 - Información Financiera por Segmentos

Gama Servicios Financieros S.A., revela información por segmento de acuerdo con lo indicado en IFRS 8, "Segmentos de operación" que establece las normas para informar respecto de los segmentos operativos y revelaciones para productos y servicios y áreas geográficas. Los Segmentos operativos son definidos como componentes de una Entidad para los cuales existe información financiera separada que es regularmente utilizada por el principal tomador de decisiones para decidir cómo asignar recursos para evaluar el desempeño. La Sociedad presenta información por segmento que es utilizada por la Administración para propósitos de información interna de toma de decisiones.

Para efectos de gestión, la Sociedad está organizada en 4 divisiones operativas: Leasing operativo, venta de vehículos, renting y rent a car. Estos segmentos son la base sobre la cual la Sociedad toma decisiones respecto de sus operaciones y asignación de recursos.

**GAMA SERVICIOS FINANCIEROS S.A.
Y SUBSIDIARIAS**

Notas a los Estados Financieros Consolidados Intermedios
31 de diciembre de 2023 y 31 de diciembre de 2022

Nota 33 – Información Financiera por Segmentos (continuación)

Los segmentos operativos informados internamente son los siguientes:

La información pertinente respecto a Gama Servicios Financieros S.A. y sus principales Filiales, que representan diferentes segmentos, correspondientes al 31 de diciembre de 2023 y 2022 es la siguiente:

Por el ejercicio terminado al 31 de diciembre de 2023	Leasing Operativo M\$	Rent a Car M\$	Renting M\$	Venta de Vehículos M\$	Total M\$
Ingresos de actividades ordinarias	72.914.787	8.000.517	3.306.279	45.125.488	129.347.071
Costo de ventas	(50.074.179)	(5.585.717)	(1.979.840)	(30.128.552)	(87.768.288)
Ganancia bruta	22.861.409	2.414.799	1.326.439	14.996.936	41.599.583
Otros ingresos por función	-	-	-	-	-
Provisiones por riesgo de crédito	(483.034)	(90.967)	(390.608)	-	(964.609)
Gastos de administración	(3.504.503)	(965.545)	(531.729)	(362.925)	(5.364.702)
Gastos por beneficios a los empleados	(5.806.119)	(1.127.162)	(603.089)	(634.494)	(8.170.864)
Ingresos financieros	288.339	-	-	-	288.339
Costos financieros	(6.443.706)	(653.250)	(384.339)	-	(7.481.295)
Depreciaciones y amortizaciones	(454.577)	(27.072)	(32.487)	(32.487)	(546.623)
Diferencia de cambio	(2.071)	(225)	(81)	-	(2.377)
Otras ganancias (pérdidas)	(153.078)	(16.633)	(6.013)	-	(175.724)
Resultados por unidades de reajuste	(2.497.388)	(271.351)	(98.100)	-	(2.866.839)
Ganancia (pérdida), antes de impuestos	3.784.471	(737.405)	(720.007)	13.967.030	16.294.089
Gasto (Ingreso) Impuesto a la Renta	(485.740)	389.177	244.619	(3.863.392)	(3.715.336)
Ganancia (pérdida)	3.298.731	(348.227)	(475.389)	10.103.638	12.578.753
Ganancia (pérdida) procedente de operaciones continuadas	3.298.731	(348.227)	(475.389)	10.103.638	12.578.753
Ganancia (pérdida) procedente de operaciones discontinuadas	3.298.731	(348.227)	(475.389)	10.103.638	12.578.753
Activos	162.764.771	17.694.666	6.390.260	-	186.849.697
Pasivos	120.676.529	13.117.982	4.737.434	-	138.531.945
Patrimonio	42.088.242	4.576.684	1.652.826	-	48.317.752
Patrimonio y pasivos	162.764.771	17.694.666	6.390.260	-	186.849.697
Flujos de efectivo procedentes de (utilizados en) actividades de operación	45.685.293	5.013.403	2.073.966	44.060.668	96.833.334
Flujos de efectivo procedentes de (utilizados en) actividades de inversión	(59.319.507)	(6.509.591)	(2.692.915)	-	(68.522.013)
Flujos de efectivo procedentes de (utilizados en) actividades de financiación	(24.651.687)	(2.705.221)	(1.119.107)	-	(28.476.015)

**GAMA SERVICIOS FINANCIEROS S.A.
Y SUBSIDIARIAS**

Notas a los Estados Financieros Consolidados Intermedios
31 de diciembre de 2023 y 31 de diciembre de 2022

Nota 33 - Información Financiera por Segmentos (continuación)

La información pertinente respecto a Gama Servicios Financieros S.A. y sus principales Filiales, que representan diferentes segmentos, correspondientes al 31 de diciembre de 2023 y 2022 es la siguiente: (continuación)

Por el ejercicio terminado al 31 de diciembre de 2022	Leasing Operativo M\$	Rent a Car M\$	Renting M\$	Venta de Vehículos M\$	Total M\$
Ingresos de actividades ordinarias	65.552.296	4.263.558	3.872.064	34.813.765	108.501.683
Costo de ventas	(43.092.875)	(2.659.003)	(2.053.386)	(20.591.972)	(68.397.236)
Ganancia bruta	22.459.421	1.604.555	1.818.678	14.221.793	40.104.447
Provisiones por riesgo de crédito	370	-	-	-	370
Gastos de administración	(2.991.345)	(148.469)	(320.186)	-	(3.459.999)
Gastos por beneficios a los empleados	(2.535.385)	(947.143)	(764.178)	(198.064)	(4.444.771)
Ingresos financieros	(5.275.140)	(1.065.735)	(584.836)	(449.122)	(7.374.833)
Costos financieros	326.352	-	-	-	326.352
Depreciaciones y amortizaciones	(5.551.199)	(282.088)	(330.991)	-	(6.164.278)
Diferencia de cambio	(343.243)	(34.045)	(25.534)	(25.534)	(428.356)
Otras ganancias (pérdidas)	39.644	2.564	3.030	-	45.237
Resultados por unidades de reajuste	47.704	3.084	3.646	-	54.434
Ganancia (pérdida), antes de impuestos	(5.521.206)	(356.895)	(421.921)	-	(6.300.022)
Gasto (Ingreso) Impuesto a la Renta	655.972	(1.224.173)	(622.292)	13.549.073	12.358.581
Ganancia (pérdida)	(240.070)	203.082	111.062	(2.672.650)	(2.598.576)
Ganancia (pérdida) procedente de operaciones continuadas	415.902	(1.021.091)	(511.230)	10.876.423	9.760.005
Ganancia (pérdida) procedente de operaciones discontinuadas	415.902	(1.021.091)	(511.230)	10.876.423	9.760.005
Activos	159.285.395	13.259.586	12.748.511	-	185.293.492
Pasivos	125.771.950	10.469.786	10.066.240	-	146.307.976
Patrimonio	33.513.445	2.789.800	2.682.271	-	38.985.516
Patrimonio y pasivos	159.285.395	13.259.586	12.748.511	-	185.293.492
Flujos de efectivo procedentes de (utilizados en) actividades de operación	46.686.542	1.676.180	936.689	35.918.242	85.217.653
Flujos de efectivo procedentes de (utilizados en) actividades de inversión	(92.649.795)	(3.326.392)	(1.858.866)	-	(97.835.053)
Flujos de efectivo procedentes de (utilizados en) actividades de financiación	2.295.466	82.414	46.055	-	2.423.935

**GAMA SERVICIOS FINANCIEROS S.A.
Y SUBSIDIARIAS**

Notas a los Estados Financieros Consolidados Intermedios
31 de diciembre de 2023 y 31 de diciembre de 2022

Nota 34 - Garantías Comprometidas con Terceros

El detalle de las boletas de garantías a 31 de diciembre de 2023 se presenta en el siguiente cuadro:

Acreedor de la Garantía	Deudor		Tipo de Garantía	Boletas Vigentes M\$	Liberación de Garantía		
	Nombre	Relación			2023 M\$	2.024 M\$	2025 y más M\$
Gama Leasing Operativo SpA	Bg soc. Concesionaria aer. Araucania s.A. Vcto. 29-11-2024 n°8009607	Tercero	Garantías	12.450	-	12.450	-
Gama Leasing Operativo SpA	Sociedad Concesionaria Aeropuerto Diego Aracena S.A.	Tercero	Licitación	26.205	-	-	26.205
Gama Leasing Operativo SpA	Sociedad Concesionaria Aeropuerto Antofagasta S.A.	Tercero	Licitación	54.547	-	-	54.547
Gama leasing operativo spa	Boleta garantia aeropuerto la florida concesionaria sa 20-06-2023 std n°8008484	Tercero	Licitación	14.481	-	14.481	
Gama Servicios Financieros S.A.	Sociedad Concesionaria Autopista Vespucio Norte Express S.A.	Tercero	Garantías	57.579	-	57.579	-
Gama Leasing Operativo SpA	Aeropuerto la florida concesionaria sa	Tercero	Garantías	6.906	-	6.906	-
Gama Leasing Operativo SpA	Bg soc. Concesionaria aer. Araucania	Tercero	Licitación	11.860	-	-	11.860
Gama Leasing Operativo SpA	Bg soc concesionaria aer. Del sur 8009568 vcto 15-12-2024	Tercero	Garantías	11.110		11.110	
Gama Leasing Operativo SpA	Aquanima chile sa boleta de garantia n° 8009217 bco std venc.20-02-2024	Tercero	Garantías	3.618	-	3.618	
Total				198.756		106.144	92.612

**GAMA SERVICIOS FINANCIEROS S.A.
Y SUBSIDIARIAS**

Notas a los Estados Financieros Consolidados Intermedios
31 de diciembre de 2023 y 31 de diciembre de 2022

Nota 34 - Garantías Comprometidas con Terceros

El detalle de las boletas de garantías a 31 de diciembre de 2022 se presenta en el siguiente cuadro:

Acreedor de la Garantía	Deudor Nombre	Relación	Tipo de Garantía	Boletas Vigentes M\$	Liberación de Garantía		
					2022 M\$	2023 M\$	2024 y Más M\$
Gama Leasing Operativo SpA	Bg Consorcio Aer.de Calama S.A	Tercero	Licitación	9.462	9.462	-	-
Gama Leasing Operativo SpA	Sociedad Concesionaria Aeropuerto Diego Aracena S.A.	Tercero	Licitación	26.205	-	-	26.205
Gama Leasing Operativo SpA	Sociedad Concesionaria Aeropuerto Antofagasta S.A.	Tercero	Licitación	54.547	-	-	54.547
Gama Leasing Operativo SpA	Bg Sociedad Consensoniaria Aeropuerto Carriel Sur	Tercero	Licitación	11.976	1.654	10.322	-
Gama Servicios Financieros S.A.	Sociedad Concesionaria Autopista Vespucio Norte Express S.A.	Tercero	Garantías	57.579	-	57.579	-
Gama Servicios Financieros S.A.	Sociedad Concesionaria Costanera Norte S.A.	Tercero	Garantías	137.260	-	137.260	-
Gama Servicios Financieros S.A.	Sociedad Concesionaria Autopista Central S.A.	Tercero	Garantías	72.113	-	72.113	-
Gama Servicios Financieros S.A.	Sociedad Concesionaria Rutas del Pacifico S.A.	Tercero	Garantías	8.784	-	8.784	-
Gama Servicios Financieros S.A.	Sociedad Concesionaria Autopista Los Libertadores S.A.	Tercero	Garantías	7.450	-	7.450	-
Gama Servicios Financieros S.A.	Sociedad Concesionaria Autopista Nueva Vespucio Sur S.A.	Tercero	Garantías	48.377	-	48.377	-
Gama Servicios Financieros S.A.	Sociedad Concesionaria Autopista del Sol S.A.	Tercero	Garantías	12.514	-	12.514	-
Gama Leasing Operativo SpA	Bg. Sociedad Concesionaria Aeropuerto del Sur	Tercero	Licitación	10.581	-	-	10.581
Gama Leasing Operativo SpA	Bg. Sociedad Concesionaria Aeropuerto Araucania	Tercero	Licitación	11.861	-	-	11.861
Total				468.709	11.116	354.399	103.194

**GAMA SERVICIOS FINANCIEROS S.A.
Y SUBSIDIARIAS**

Notas a los Estados Financieros Consolidados Intermedios
31 de diciembre de 2023 y 31 de diciembre de 2022

Nota 35 – Moneda Extranjera

El detalle por moneda de los activos corrientes y no corrientes es el siguiente:

Activos Corrientes	31.12.2023 M\$	31.12.2022 M\$
Efectivo y equivalentes al efectivo		
Dólares	2.257	2.157
Pesos	3.284.236	3.449.030
Cuentas comerciales por cobrar y otras cuentas por cobrar corrientes		
Pesos	19.213.792	19.580.693
Otros activos corrientes (1)		
Pesos	19.180.018	16.488.252
Total activos corrientes	41.680.303	39.520.132
Dólares	2.257	2.157
Pesos	41.678.046	39.517.975

(1) Incluye: Otros activos no financieros corrientes, inventarios, activos por impuestos corrientes.

Activos No Corrientes	31.12.2023 M\$	31.12.2022 M\$
Cuentas comerciales por cobrar y otras cuentas por cobrar no corrientes		
Pesos	-	-
Otros activos no corrientes (2)		
Pesos	145.169.394	145.773.360
Total activos no corrientes	145.169.394	145.773.360
Pesos	145.169.394	145.773.360

(2) Incluye: activos intangibles distintos de la plusvalía; propiedades, plantas y equipos, activos por impuestos diferidos, otros activos no financieros no corrientes.

**GAMA SERVICIOS FINANCIEROS S.A.
Y SUBSIDIARIAS**

Notas a los Estados Financieros Consolidados Intermedios
31 de diciembre de 2023 y 31 de diciembre de 2022

Nota 35 - Moneda Extranjera (continuación)

El detalle por moneda de los pasivos corrientes y no corrientes es el siguiente:

Pasivos Corrientes	Hasta 90 Días		De 91 Días a 1 Año	
	31.12.2023	31.12.2022	31.12.2023	31.12.2022
	M\$	M\$	M\$	M\$
Otros pasivos financieros corrientes				
Dólares	2.528.478	3.041.884	8.878.661	9.771.372
Pesos	4.140.556	1.909.993	14.472.987	13.478.530
U.F.	7.797.544	7.621.927	20.957.051	17.609.272
Cuentas por pagar comerciales y otras cuentas por pagar				
Pesos	16.592.516	17.041.740	-	-
Cuentas por pagar a entidades relacionadas corrientes				
Pesos	5.194.987	1.354.519	-	-
Otros pasivos corrientes (1)				
Pesos	5.474.196	2.429.636	-	-
Total pasivos corrientes	41.728.277	33.399.699	44.308.699	40.859.174
Dólares	2.528.478	3.041.884	8.878.661	9.771.372
Pesos	31.402.255	22.735.888	14.472.987	13.478.530
U.F.	7.797.544	7.621.927	20.957.051	17.609.272

(1) Incluye: otras provisiones, pasivos por impuestos y beneficios a los empleados.

Pasivos no Corrientes	1 a 3 Años		3 a 5 Años		Más de 5 Años	
	31.12.2023	31.12.2022	31.12.2023	31.12.2022	31.12.2023	31.12.2022
	M\$	M\$	M\$	M\$	M\$	M\$
Otros pasivos financieros no corrientes						
Dólares	2.741.000	7.843.740	-	-	-	-
Pesos	26.595.042	19.092.665	-	8.644.689	-	-
U.F.	13.368.792	27.286.475	273.177	474.650	-	495.041
Otros pasivos no corrientes (2)						
Pesos	9.516.958	8.211.843	-	-	-	-
Total pasivos no corrientes	52.221.792	62.434.723	273.177	9.119.339	-	495.041
Dólares	2.741.000	7.843.740	-	-	-	-
Pesos	36.112.000	27.304.508	-	8.644.689	-	-
U.F.	13.368.792	27.286.475	273.177	474.650	-	495.041

(2) Incluye: pasivos por impuestos diferidos.

GAMA SERVICIOS FINANCIEROS S.A. Y SUBSIDIARIAS

Notas a los Estados Financieros Consolidados Intermedios
31 de diciembre de 2023 y 31 de diciembre de 2022

Nota 36 - Administración del Riesgo

GESTIÓN DE RIESGO DE LA SOCIEDAD:

Dentro de la Gestión de Riesgo, la Sociedad ha identificado los puntos indicados a continuación como los principales factores de riesgo a los cuales se enfrenta la empresa, identificando a su vez la forma de mitigación o minimizando la exposición a estos.

1.- RIESGO DE CRÉDITO

El riesgo de crédito viene dado por la posibilidad de pérdida económica derivada del incumplimiento de las obligaciones asumidas por las contrapartes de un contrato. En el caso de Sociedad, este riesgo viene dado por la imposibilidad de pago por parte de nuestros clientes de aquellas obligaciones generadas por la cuota mensual de arriendo, la cual es facturada mensualmente, así como de los gastos facturados a los clientes por el uso de los vehículos no contemplados en el contrato de arriendo (TAG, multas y penalizaciones, GPS, etc.). El riesgo de crédito puede verse afectado por los siguientes conceptos:

1.1.- Riesgo nivel de actividad económica en Chile:

La Sociedad monitorea constantemente el estado de los principales indicadores de la economía del país, así como analiza periódicamente la situación financiera de los clientes por parte del área de riesgo y de cobranzas con el propósito de detectar de manera temprana cualquier indicio de deterioro en su actividad. Adicionalmente, el área comercial tiene dentro de sus funciones entender muy bien el negocio en el cual se desempeñan nuestros clientes para estar atentos a cualquier eventualidad que pueda afectar sus ciclos de negocio, de manera de ofrecer una respuesta rápida y una alternativa que permita desarrollar estrategias conjuntas con los clientes, que les permitan minimizar eventuales efectos adversos debido a una contracción de la economía.

1.2.- Riesgo de cartera:

El riesgo de cartera viene definido por la posibilidad de que los clientes no puedan cumplir con los compromisos emanados de sus contratos de arriendo, tales como; pago de la renta mensual, gastos asociados al uso y mantención que no estén contemplados en el contrato, entre ellos uso de TAG, GPS, Multas e Infracciones y recuperación de gastos por daños no contemplados en el arriendo o por mal uso de los vehículos.

Para hacer frente a este riesgo, la Sociedad mantiene una completa segregación de funciones entre el área comercial y el área de riesgo. Esto se muestra en el ciclo de aprobación de los negocios, el cual cuenta con varias etapas que se resumen a continuación; el área comercial es la encargada en una primera instancia de conocer al cliente, entender su ciclo del negocio y el sector en el cual se desempeña. Una vez hecho esto, el cliente pasa al área de Riesgo, el cual ante la información presentada por el área comercial y una vez analizados los antecedentes financieros del cliente, aprueba o rechaza el negocio de manera independiente, y en caso de ser aprobado, establece el monto máximo de inversión para un determinado cliente considerando el respaldo financiero y las perspectivas de crecimiento del negocio.

GAMA SERVICIOS FINANCIEROS S.A. Y SUBSIDIARIAS

Notas a los Estados Financieros Consolidados Intermedios
31 de diciembre de 2023 y 31 de diciembre de 2022

Nota 36 - Administración del Riesgo (continuación)

• Riesgo de crédito (continuación)

1.2.- Riesgo de cartera (continuación)

Una vez que el cliente está activo, es el área de cobranzas, la que realiza la principal labor de monitoreo del cliente por medio de su comportamiento de pago, para lo cual cuenta con el apoyo del área comercial, el área de operaciones y el área de riesgo. Mensualmente realiza el Comité de Cobranza, donde se revisa la situación de los clientes y se acuerdan las acciones de cobranza que sean necesarias para recuperar los montos pendientes de pago. Para ejercer esta labor, existe una "Matriz de Escalamiento", la cual orienta el tipo de acciones a seguir que pueden consistir, por ejemplo; en reuniones con los clientes morosos, acordar planes de pagos para regularización de la deuda, devolución anticipada o retención de flota y cobranza judicial, entre otras. Es importante destacar que el riesgo de crédito que la Sociedad tiene con sus clientes se circunscribe solo a las cuotas impagas de la operación y no a la inversión total realizada para comprar la flota. Esto porque los vehículos siempre pertenecen a Gama y nunca se transfieren al arrendatario.

Adicionalmente y para los clientes activos, se hace una revisión periódica acorde a la categoría de riesgo asignada por el área de cobranza, a saber; "A", "B" y "C", siendo "A" la de mejor comportamiento debido a que no presenta morosidades y paga siempre en el plazo acordado, "B" la de comportamiento regular, es decir pagan con algo de retraso, y "C" la de peor comportamiento y por lo tanto, a la que hay que dedicarle mayor atención por parte del área de cobranzas.

Al cierre de diciembre de 2023, del total de clientes que mantiene la empresa, el área de cobranzas tiene un 79.61% de su cartera clasificada como "A", un 18.81% como "B" y un 1.58% como "C".

• Riesgo de concentración de cartera

Consiste en el riesgo al que estaría expuesta la Sociedad en caso de tener una gran concentración de la cartera en manos de unos pocos clientes o en un solo sector. Para evitar lo anterior, la estrategia ha sido mantener una cartera de clientes atomizada y orientada a los distintos sectores económicos donde ellos operan. La Sociedad, por lo general, no participa en grandes licitaciones, entendiéndose que si bien esto puede traer un gran crecimiento en la cantidad de vehículos arrendados, por lo general viene atadas a reducciones de precios y a cierta vulnerabilidad en el precio o la flota a negociar al momento del vencimiento o de extensión del contrato.

Como se puede ver en las siguientes gráficas, al cierre de diciembre de 2023, los 10 principales clientes (agrupados por grupo económico) en términos de flota arrendada (unidades) representan 29.9% de nuestra facturación por arriendo, teniendo 5.7% el cliente más grande y con una distribución igualmente amplia entre sectores económicos, donde el de mayor concentración es el de Servicios con 23.2%.

Distribución de flota arrendada (Clientes):

**GAMA SERVICIOS FINANCIEROS S.A.
Y SUBSIDIARIAS**

Notas a los Estados Financieros Consolidados Intermedios
31 de diciembre de 2023 y 31 de diciembre de 2022

Nota 36 – Administración del Riesgo (continuación)

- **Riesgo de crédito (continuación)**
 - **Riesgo de concentración de cartera**

Distribución de flota arrendada (clientes):

	%	% Acum.
Cliente 1	5,7%	5,7%
Cliente 2	5,2%	10,9%
Cliente 3	4,0%	14,8%
Cliente 4	3,9%	18,8%
Cliente 5	2,5%	21,3%
Cliente 6	2,1%	23,4%
Cliente 7	1,8%	25,2%
Cliente 8	1,7%	26,9%
Cliente 9	1,6%	28,5%
Cliente 10	1,4%	29,9%
Otros	70,1%	100,0%
TOTAL	100%	

Distribución de flota arrendada (rubro):

Rubro	%
Servicios	23,1%
Telecomunicaciones	20,6%
Energía	7,5%
Minería	7,0%
Construcción	6,0%
Persona Natural	4,3%
Comercio	4,1%
Logística y Dist.	4,0%
Transporte	3,8%
Obras Civiles	3,0%
Otros	16,6%
TOTAL	100,0%

Por último y como una medida de contención, es importante señalar que adicional a una cartera atomizada, cada cliente cuenta con un “contrato marco”, donde cada entrega de lotes de vehículos al cliente va normada con un “anexo de contrato” con condiciones de arriendo (precio, vehículos, plazos, etc.) específicas de ese arriendo, reduciendo aún más el riesgo de concentración.

**GAMA SERVICIOS FINANCIEROS S.A.
Y SUBSIDIARIAS**

Notas a los Estados Financieros Consolidados Intermedios
31 de diciembre de 2023 y 31 de diciembre de 2022

Nota 36 – Administración del Riesgo (continuación)

- **Riesgo de crédito (continuación)**

- **Exposición Total**

Considerando que la Sociedad ofrece contratos de leasing operativo de vehículos a corto, mediano y largo plazo, la Exposición Total depende de la facturación de la renta producto de estos contratos, así como de gastos asociados al uso y mantención de los vehículos. Al cierre del 31 de diciembre de 2023 y el 31 de diciembre de 2022, la exposición de la empresa por concepto de Cuentas por Cobrar era de:

Deudores comerciales por cobrar y otras cuentas por cobrar corrientes	31.12.2023 M\$	31.12.2022 M\$
Deudores por Arriendos	15.502.123	15.751.581
Documentos y otras cuentas por cobrar	5.130.037	6.793.658
Deudores por Leasing Financiero	551	24.563
Total deudores	20.632.711	22.569.802

Provisión:

La Sociedad, con base a lo establecido por la IFRS 9, mantiene un modelo de provisiones acorde al modelo de pérdidas estimadas.

Provisión de Incobrables	31.12.2023 M\$	31.12.2022 M\$
Saldo inicial	2.989.109	1.235.153
Constitución	1.159.657	3.459.002
Recupero	(84.828)	
Castigo	(2.645.019)	(1.705.046)
Total	1.418.919	2.989.109

**GAMA SERVICIOS FINANCIEROS S.A.
Y SUBSIDIARIAS**

Notas a los Estados Financieros Consolidados Intermedios
31 de diciembre de 2023 y 31 de diciembre de 2022

Nota 36 – Administración del Riesgo (continuación)

- **Riesgos financieros**

2.1) Riesgo de liquidez

Se entiende como “Riesgo de Liquidez” el riesgo al que está expuesto la Sociedad por no poder cumplir con sus compromisos u obligaciones de corto plazo. Este riesgo viene dado principalmente por el descalce que se produce por el ciclo de flujo de caja típico de los negocios de Leasing Operativo, en el cual se requiere de una fuerte inyección de dinero para la compra del vehículo a arrendar, la cual es financiada por medio de la banca versus los ingresos que se producen a lo largo de la vida del contrato de arriendo (rentas mensuales a 12, 24, 36 meses) que consisten en aproximadamente 50% del flujo de negocio y el otro 50% que se produce al momento de la venta del vehículo en el mercado secundario, aproximadamente 3 meses después de la finalización del contrato de arriendo.

Para hacer frente a este riesgo, la Sociedad mantiene un monitoreo constante del “Flujo de Caja Corporativo” a corto y mediano plazo, con un permanente monitoreo de la recaudación diaria, la cual al 31 de diciembre de 2023, proviene en 64.9% de sus contratos de arriendo, y 35.1% de la venta de vehículos usados que han terminado el ciclo de arriendo; una adecuada administración de los excedentes y una constante mantención de las líneas de crédito con las Instituciones Financieras, líneas que al cierre diciembre de 2023, alcanzan la cifra de M\$102.117.176 que sumadas a la aprobación de operaciones puntuales por M\$49.133.419 (incluidas operaciones para soluciones de electromovilidad), alcanzaron un monto total de disponibilidad de M\$151.250.595.

Perfil de vencimiento de los pasivos financieros:

Deuda Financiera:

Vencimiento Cuotas <i>En MM\$</i>	0-90 días	91 - 1 año	1 - 2 años	2 -3 años	más de 3 años	Total 31-12-2023
Créditos en Pesos	5.297	18.484	11.912	12.503	3.929	52.125
Créditos en UF	9.269	29.542	14.699	1.766		55.275
Totales	14.566	48.026	26.611	14.269	3.929	107.400

Leasing Financiero:

Vencimiento Cuotas <i>En MM\$</i>	0-90 días	91 - 1 año	1 - 2 años	2 -3 años	más de 3 años	Total 31-12-2023
Leasing Financiero en UF	243	695	382	321	755	2.396
Totales	243	695	382	321	755	2.396

**GAMA SERVICIOS FINANCIEROS S.A.
Y SUBSIDIARIAS**

Notas a los Estados Financieros Consolidados Intermedios
31 de diciembre de 2023 y 31 de diciembre de 2022

Nota 36 – Administración del Riesgo (continuación)

- **Riesgos financieros (continuación)**

- 2.2) Riesgo de financiamiento**

El riesgo de financiamiento se define como, la concentración tanto en las entidades acreedoras como en las fuentes de financiamiento a las que la Sociedad tiene acceso.

Para minimizar este riesgo, Gama ha ejecutado las siguientes acciones:

- Aumentar la relación de negocios con las Instituciones Financieras con las que opera, aumentando a su vez la reciprocidad.
- Incremento de las Líneas de Crédito disponibles con la Banca, ampliando además la diversidad de productos a utilizar (Confirming, Préstamos a corto, mediano y largo plazo, operaciones de leasing financiero)
- Extensión del plazo de los préstamos solicitados por la Sociedad con foco en operaciones mayores de 36 meses en adelante y con cronogramas de pago trimestrales, siendo más consistentes con el “Flujo de Efectivo del Negocio”
- Inscripción de la Sociedad ante la CMF para la emisión de una Línea de Bonos a Mediano y Largo Plazo.

Es importante señalar que todas estas acciones están contempladas dentro de la Política de Financiamiento de la Sociedad, donde se establecen las directrices y normas a seguir.

**GAMA SERVICIOS FINANCIEROS S.A.
Y SUBSIDIARIAS**

Notas a los Estados Financieros Consolidados Intermedios
31 de diciembre de 2023 y 31 de diciembre de 2022

Nota 36 – Administración del Riesgo (continuación)

3) Riesgo de mercado

Para la Sociedad, los riesgos de mercado más importantes tienen que ver con la variación de la inflación, lo que se refleja en la variación de la Unidad de Fomento (UF) y la variación de la tasa de interés, la cual afecta el costo de financiamiento de los préstamos que son tomados para la compra de la flota.

Estos riesgos, ameritan un constante monitoreo del mercado de manera de tomar las medidas que sean necesarias para minimizar su impacto en el Balance

3.1) Riesgo de variación de la UF

Con respecto al riesgo de variación de la UF, al considerar el efecto contable de un incremento de 1% en el valor de la UF y la relación al 31 de diciembre de 2023, de activos vs. pasivos, la misma generará un impacto negativo de UF 13.448 (ver tabla N°1), movimiento que será de igual magnitud, pero positivo, si se produce una reducción de la inflación.

Desde el punto de vista económico, al considerar la facturación de los contratos de arriendo expresados en UF al 31 de diciembre de 2023, y la duración promedio de los contratos, que a la fecha es de 32 meses (ver tabla N°2), un incremento de la variación de la UF en 1%, si consideramos las rentas futuras de estos contratos vs. los pasivos, generará un impacto positivo de UF 34.205 movimiento que será de igual magnitud, pero negativo, en caso de producirse una reducción de la inflación.

Tabla N° 1 – Efecto contable

31 de diciembre de 2023				
Clasificación	M\$	UF	1%	-1%
Activos	5.655.296	153.721	1.537	-1.537
Deudores comerciales y otras cuentas por cobrar Neto	5.655.296	153.721	1.537	-1.537
Pasivos	55.129.875	1.498.528	14.985	-14.985
Otros pasivos financieros	55.129.875	1.498.528	14.985	-14.985
Total General	-49.474.578	-1.344.807	-13.448	13.448

Tabla N° 2 - Efecto económico

31 de diciembre de 2023				
Clasificación	M\$	UF	1%	-1%
Activos	180.969.480	4.919.071	49.191	-49.191
Deudores comerciales y otras cuentas por cobrar Neto	180.969.480	4.919.071	49.191	-49.191
Pasivos	55.129.875	1.498.528	14.985	-14.985
Otros pasivos financieros	55.129.875	1.498.528	14.985	-14.985
Total General	125.839.605	3.420.543	34.206	-34.206

Al considerar ambos efectos, es decir, el efecto contable y el económico, el riesgo por inflación se encuentra debidamente mitigado.

**GAMA SERVICIOS FINANCIEROS S.A.
Y SUBSIDIARIAS**

Notas a los Estados Financieros Consolidados Intermedios
31 de diciembre de 2023 y 31 de diciembre de 2022

Nota 36 – Administración del Riesgo (continuación)

3) Riesgo de mercado (continuación)

3.2) Riesgo de variación de la tasa de interés

En lo que se refiere a variaciones de la tasa de interés, la deuda vigente al cierre del 31 de diciembre de 2023, el 100% de la deuda financiera está pactada a tasa fija o a tasa variable convertida a fija (por medio de un derivado). Si bien al considerar esta relación, creemos que el efecto de la variación de la tasa de interés está acotado, la Empresa está constantemente monitoreando las tasas de interés y los distintos instrumentos disponibles en el mercado, de manera de tomar las medidas que sean necesarias en caso que haya que mitigar cualquier efecto producido por su volatilidad.

En lo que respecta a deuda futura, cualquier variación de la tasa de interés es transferida y asumida por el Cliente, estando implícita dentro de la tarifa de arriendo, quedando mitigado el riesgo de variación de la tasa interés.

Para efectos de simulación y al considerar el total de la deuda financiera al cierre del 31 de diciembre de 2023, hemos estimado que ante un incremento de 1% en la tasa de interés, con una deuda con vencimiento a 36 meses y cuotas trimestrales, el incremento en el gasto financiero será de \$1.653,4 MM; que será de igual magnitud, pero como reducción en el gasto financiero, en caso de producirse una baja de la tasa de interés de la misma proporción.

Rubro	Nueva Deuda M\$	Incremento gasto financiero (M\$) ante variación tasa de interés	
		1%	(1%)
Otros Pasivos Financieros	101.753.288	1.653.491	(1.653.491)

Por último y como fue indicado en el punto “Riesgo de Liquidez”, la Sociedad tiene una política de mantención de líneas de créditos con la mayoría de las instituciones financieras de la plaza, así como distintas alternativas de financiamiento, reduciendo el riesgo de dependencia ante una institución financiera en particular y acercando las operaciones al precio de mercado.

3.3) Riesgo de variación de la tasa de cambio

Para los nuevos negocios (arriendos), cualquier incremento en la variación de la tasa de cambio que pueda afectar el precio del activo a comprar es transferido y asumido por el cliente en la tarifa de arriendo, por lo cual el riesgo se ve mitigado.

Para aquellas compras de activos (principalmente vehículos) que sean efectuadas en moneda extranjera, la Sociedad tiene una política de cobertura, en la cual el precio fijado del USD es traspasado al cliente, por lo cual en este tipo de operaciones el riesgo estaría mitigado.

Para aquella deuda expresada en moneda extranjera, es política de la empresa realizar operaciones de cobertura para mitigar la exposición cambiaria (por medio de SWAPS), por lo que la Empresa considera que no hay exposición a esta variable.

GAMA SERVICIOS FINANCIEROS S.A. Y SUBSIDIARIAS

Notas a los Estados Financieros Consolidados Intermedios
31 de diciembre de 2023 y 31 de diciembre de 2022

Nota 36 – Administración del Riesgo (continuación)

3) Riesgo de mercado (continuación)

3.3) Riesgo de variación de la tasa de cambio (continuación)

Para aquellos ingresos futuros denominados en moneda extranjera, que sean predecibles o conocidos, la empresa procederá a garantizar el valor del ingreso por medio de operaciones de ventas de forward, de manera de mitigar el riesgo de variación.

Una vez dicho lo anterior, al considerar la posición en moneda extranjera mantenida por la Sociedad al 31 de diciembre de 2023, de USD 16.130.221 (\$14.148.139.774 calculados a la tasa de cambio CLP/USD: 877,12), un incremento de 10% en la variación de la tasa de cambio producirá un incremento de \$1.414 MM, efecto que será de la misma magnitud en caso de una reducción, efecto que debería ser mitigado por los instrumentos de cobertura, acorde a las políticas de la Sociedad.

Pasivo en Moneda Extranjera USD	Variación Tasa de Cambio	
	10%	(10%)
16.130.221	1.414.813.977	(1.414.813.977)

Nota 37 - Juicios, Contingencias y Otros

En el contexto de los acuerdos marco de colaboración sostenidos desde 2015 entre Gama Servicios Financieros S.A. (en adelante, "GAMA") y distintas sociedades concesionarias de autopistas, con fecha 24 de junio de 2021, se detectó una habilitación irregular de 458 dispositivos TAG llevada a cabo por trabajadores dependientes de GAMA, los cuales fueron desvinculados.

Con fecha 19 de julio de 2021, GAMA interpuso una denuncia ante Carabineros de Chile, por los hechos antes relatados. Ese mismo día se obtuvo que el Fiscal – Sergio Moya Domke de la Fiscalía de Alta Complejidad RM Occidente- acogiera de inmediato el denuncia y dispusiera de inmediato las diligencias del caso en la causa que se le dio el RUC 2100686419-5. En la actualidad la causa se encuentra a cargo del Fiscal don Gamal Massu, con diligencias pendientes ante la unidad del CIBERCRIMEN de la PDI, y se están realizando las gestiones tendientes a la formalización de los responsables, y las partes afectadas (GAMA y autopistas concesionarias) celebraron contratos de transacción, garantizados a través de boletas de garantía, toda vez que el perjuicio pecuniario incluye el tránsito por las autopistas afectadas, por todo el periodo que media desde la habilitación fraudulenta de los dispositivos TAG hasta el día en que estos fueron dados de baja.

Al 31 de diciembre de 2022 GAMA estableció una provisión por esta contingencia equivalente a \$300.000.000, registrado en el rubro de Otras Provisiones, monto que se mantiene vigente para 2023.

**GAMA SERVICIOS FINANCIEROS S.A.
Y SUBSIDIARIAS**

Notas a los Estados Financieros Consolidados Intermedios
31 de diciembre de 2023 y 31 de diciembre de 2022

Nota 38 – Medio Ambiente

En relación con lo establecido en la Circular N° 1.901 de la Comisión para el Mercado Financiero, los siguientes son los desembolsos de Gama Servicios Financieros S.A y sus filiales que se han efectuado entre el 01 de enero y 31 de diciembre de 2023, vinculados a la protección del medio ambiente.

Identificación de la matriz o subsidiaria	Nombre del proyecto al que esta asociado el desembolso	Concepto del desembolso	Activo o gasto	Descripción del activo o ítem del gasto	Importe del desembolso	Fecha cierta o estimada en que los desembolsos a futuro serán efectuados.	El proyecto está terminado o en proceso
Gama leasing operativo	Reciclaje neumáticos	Reciclaje	Gasto	Reciclaje de artículos de caucho (neumáticos)	7.610	31-12-2023	En proceso
Gama leasing operativo	Retiro y disposición final de residuos industriales	disposición final	Gasto	Retiro residuos industriales	40.844	31-12-2023	En proceso
Gama leasing operativo	Tratamiento hidrocarburos	Reciclaje	Gasto	Retiro de filtro y aceite usado	331	31-12-2023	En proceso

Nota 39 – Hechos Posteriores

Los Estados Financieros Consolidados de Gama Servicios Financieros S.A. y Subsidiarias al 31 de diciembre de 2023, han sido aprobados en Sesión de Directorio Ordinaria de fecha 29 de febrero de 2024, a la que asistieron los siguientes Directores y Gerente General:

Directorio	Cargo
Fernán Gazmuri Arrieta	Presidente del Directorio
César Rodrigo Spröhnle Leppe	Director
Marco Comparini Fontecilla	Director
Manuel Olivares Rossetti	Director
Jaime Crespo Larraín	Director
Eduardo Vildósola Cincinnati	Director
Manuel Parraguez Verdugo	Gerente General

Con posterioridad al 31 de diciembre de 2023 y hasta la fecha de emisión de estos estados financieros, 29 de febrero de 2024, no se tiene conocimiento de otros hechos de carácter financiero o de otra índole, que afecten en forma significativa los saldos o interpretación de los mismos.

Gama
MOBILITY

MEMORIA ANUAL **2023**

+10
años **Creando**
soluciones de
movilidad