



Gama
MOBILITY

MEMORIA ANUAL **2022**

+10
años

Creando
soluciones de
movilidad

G LEASING
RENT A CAR
USADOS

 **tripp**

Tabla de contenido

▶ PRESENTACIÓN

- 03 Presentación
- 04 Documentos Constitutivos
- 05 Carta del Presidente

▶ CONOCIMIENTO DE LA COMPAÑÍA

- 07 ¿Qué hacemos?

▶ ACTIVIDADES & NEGOCIOS

- 08 Leasing Operativo, Rent a Car, Renting, Usados.

▶ GESTIÓN AÑO 2022

- 09 Leasing Operativo
- 11 Rent a Car
- 13 Renting
- 14 División Usados

▶ ÁREAS DE APOYO

- 15 Operaciones y Servicios
- 16 Administración y Finanzas

▶ PROPIEDAD Y CONTROL

- 17 Estructura Societaria

▶ ESTRUCTURA LEGAL Y COBERTURA

- 18 Gama Servicios Financieros (GSF)
- 18 Gama Leasing Operativo (GLO)
- 18 Comercial RAR
- 18 Nuestros Clientes
- 19 ¿Dónde Operamos?
- 20 Mapas Sucursales

▶ DIRECTORIO Y ADMINISTRACIÓN

- 21 Directorio y Administración
- 22 Currículum Directores
- 24 Currículum Alta Gerencia
- 26 Remuneraciones del Directorio

▶ ESTRUCTURA Y GOBIERNO CORPORATIVO

- 27 Mapa Estructura y Gob. Corporativo
- 28 Colaboradores Gama
 - 28 Por Género
 - 28 Por Nacionalidad
 - 28 Por Rango de Edad
 - 28 Por Antigüedad Laboral
 - 29 Por Brecha Salarial

▶ INFORMACIÓN SOBRE HECHOS RELEVANTES

- 29 Información Hechos Relevantes

▶ SUSCRIPCIÓN DE MEMORIA

- 30 Firmas Suscripción de Memoria

▶ ESTADOS FINANCIEROS CONSOLIDADOS

- 31 Estados Financieros 2022

► Presentación

La presente Memoria Anual y los Estados Financieros de la Sociedad correspondientes al ejercicio financiero del año 2022, han sido aprobados en la junta ordinaria de accionistas de Gama Servicios Financieros S.A., celebrada el día 21 de abril de 2023.

Documentos Constitutivos

La sociedad se constituyó por escritura pública de fecha 1 de agosto de 2012, otorgada en la Quinta Notaría de Santiago de don Patricio Raby Benavente, Repertorio N° 9.901-2012, con el nombre de CIP Servicios Financieros S.A. Un extracto autorizado de dicha escritura se inscribió a fojas 57.577 N° 40.105 del Registro de Comercio del Conservador de Bienes Raíces de Santiago correspondiente al año 2012, y se publicó en la edición N° 40.344 del Diario Oficial de fecha 23 de agosto de 2012. La inscripción y publicación de su extracto se protocolizaron bajo el Repertorio N° 10.904 de fecha 23 de agosto de 2012, de la Quinta Notaría de Santiago de don Patricio Raby Benavente.

En la Junta Extraordinaria de Accionistas celebrada el 21 de enero de 2014, cuya acta consta de escritura pública de fecha 30 de julio de 2014, otorgada ante el Notario Público de Santiago don Patricio Raby Benavente, se acordó modificar la razón social a Gama Servicios Financieros S.A.. Un extracto de la escritura se inscribió a fojas 61.508 N° 37.730 del Registro de Comercio del Conservador de Bienes Raíces de Santiago correspondiente al año 2014 y se publicó en la edición N° 40.940 del Diario Oficial de fecha 23 de agosto de 2014. La inscripción y publicación de su extracto se protocolizaron bajo el Repertorio N° 11.429 de fecha 8 de septiembre de 2014 de la Notaría de Santiago de don Patricio Raby Benavente.

En la Junta Extraordinaria de Accionistas celebrada el 30 de noviembre de 2018, cuya acta consta de escritura pública de fecha 28 de diciembre de 2019 otorgada ante el Notario Público de Santiago doña María Virginia Wielandt Covarrubias, suplente del titular

don Patricio Raby Benavente, se acordó modificar y actualizar los estatutos sociales a las actuales normas de la Ley N° 18.046 sobre Sociedades Anónimas, como asimismo en aquellas materias que dicha ley dispone para los estatutos de las sociedades anónimas abiertas conforme consta en la escritura pública singularizada. Un extracto de la escritura se inscribió a fojas 5.400 N° 2.926 del Registro de Comercio del Conservador de Bienes Raíces de Santiago correspondiente al año 2019 y se publicó en la edición N° 42.264 del Diario Oficial de fecha 26 de enero de 2019. La inscripción y publicación de su extracto se protocolizaron bajo el Repertorio N° 880-2019 de fecha 28 de enero de 2019 de la Notaría de Santiago de don Patricio Raby Benavente.

Razón Social:

Gama Servicios Financieros S.A.

RUT:

76.238.714-k

Domicilio:

Avenida Américo Vespucio 1300 -
Parque Industrial Enea - Pudahuel

Fecha de Constitución:

01 de agosto de 2012

Sitio Web:

www.gamamobility.cl

Institución Fiscalizadora:

Comisión para el Mercado Financiero
y Unidad de Análisis Financiero

CARTA DEL PRESIDENTE

Estimados accionistas:

Tengo el agrado de presentarles la memoria y los estados financieros consolidados de Gama Servicios Financieros S.A., correspondientes al ejercicio 2022.

Este año se cumplieron 10 años desde la incursión de Gama en el mundo de la movilidad. Nuestro negocio se ha fundado sobre bases sólidas de cercanía, profesionalismo y compromiso de nuestro personal, y gracias a ellos hemos sido reconocidos como una empresa líder en calidad de servicio. Esto ha permitido lograr un crecimiento sostenido en los negocios de arriendos, totalizando una flota de más de 13.000 unidades al cierre de año.

Hemos construido una compañía de muy buen ambiente laboral, con una cartera de clientes diversificada y atomizada, con una estructura financiera sana y adecuada para el negocio, sosteniendo relaciones de largo plazo con todos los stakeholders.

El 2022 fue un año de muchos desafíos, en un entorno de incertidumbre política, alta inflación y participando de un mercado cada vez más competitivo. Afrontamos este periodo con un cambio relevante dentro de la organización, nombrando a un nuevo CEO, a quien se le ha encomendado la misión de mantener y profundizar nuestra estrategia de diferenciación, proponiendo un plan de desarrollo de negocios sostenible en el largo plazo, basado en buenas prácticas, tecnología y calidad de servicio.



Fernán Gazmuri Arrieta
Presidente

Al igual que el año anterior, la anticipación y planificación de las compras de vehículos fue clave para mantener el abastecimiento suficiente para atender a las necesidades de todos nuestros clientes, tanto para la renovación como para el aumento de sus flotas. Vimos que la demanda por arriendos desde los rubros logísticos y de servicios se mantuvo muy dinámico durante todo el año, en cambio en las telecomunicaciones tendió a contraerse, luego de un 2020 y 2021 muy expansivo a causa de la pandemia.

Sin lugar a duda, el gran tema del año fue el alza de los costos. Con una inflación desatada, el control y revisión incesante de los márgenes y una buena negociación de tarifas para las renovaciones de contratos con clientes, fue fundamental para mantenerse competitivos, asegurar la rentabilidad y a su vez, mantener los estándares de servicio a nuestros clientes.

La flota de Gama cerró con un crecimiento del 12,7% respecto al 2021, con aumentos en todas las líneas de negocio. Tanto el Rent a Car como el Renting, en términos relativos, mostraron aumentos más importantes que el Leasing Operativo.

Para el primero, el posicionamiento actual de la marca Gama ayudó mucho a introducir nuestros servicios de arriendos "spot" en el mundo empresas.

Lo anterior permitió cerrar con un incremento importante en el nivel de ingresos de un 56,3%, superando los 100.000 millones de pesos, empujado por el aumento de la flota arrendada y por el mayor volumen y margen de venta en vehículos usados. A nivel de Ebitda Ajustado, el incremento fue del 65% respecto al año anterior, lo que redundó en menores flujos de financiación, a pesar del incremento importante que se registró en inversión en flotas.

Para el 2023, hemos considerado en nuestras proyecciones el menor nivel de actividad y estamos conscientes que será un año difícil en lo económico. Sin embargo, hemos visto en periodos anteriores de contracción, que la industria del arriendo operativo tiene un componente anticíclico, ya que el servicio de arriendo es un sustituto a la compra de vehículos, lo que podría fomentar la migración desde empresas que acostumbran a comprar, hacia el leasing operativo. Adicionalmente, el foco de la gestión de este año estará en la renovación de contratos y en la búsqueda de eficiencias operativas, apalancadas en la definición de nuevos y mejores procesos y la utilización de tecnologías adecuadas.

Como siempre, no puedo despedirme sin agradecer al gran equipo humano de Gama, a la confianza de nuestros socios estratégicos, como lo son nuestros proveedores de servicios, proveedores de flota e instituciones financieras, que nos han permitido llegar a ser uno de los principales actores en la industria de la movilidad en Chile.

Atentamente,
Fernán Gazmuri Arrieta
Presidente

▶ CONOCIMIENTO DE LA COMPAÑÍA

Gama Servicios Financieros S.A. - en adelante Gama Mobility - es una compañía fundada el año 2012 por las empresas: Penta Financiero S.A., Empresas GI S.A. e Inversiones y Comercio Eurofrance S.A., cuya misión es ofrecer soluciones de movilidad a sus clientes, por medio del arriendo de flotas de vehículos a lo largo de todo Chile.

¿Qué hacemos?

Nuestra oferta de arriendos incorpora un servicio integral de postventa, que incluye: la documentación del vehículo, mantenciones preventivas y correctivas, vehículos de reemplazo, seguros, entre otros. El objetivo es que nuestros clientes puedan concentrarse en desarrollar su actividad principal, dejando la administración de su flota en manos de expertos.

Somos socios de nuestros clientes, creemos en sus proyectos y en las relaciones de largo plazo que sean rentables y productivas para ambas partes.

Trabajamos con los representantes de las principales marcas automotrices, lo que nos permite disponer de una amplia variedad de vehículos, tanto comerciales como de uso particular.

Nos destacamos por:

- ✓ Atención personalizada
- ✓ Velocidad de Respuesta
- ✓ Flexibilidad necesaria para atender los distintos requerimientos de nuestros clientes
- ✓ Cobertura. Atendemos en **todo Chile**, a través de nuestra amplia red de sucursales y talleres.

▶ ACTIVIDADES Y NEGOCIOS



Leasing Operativo

Arriendo de vehículos para empresas con un plazo mayor o igual a 12 meses. Este servicio, según la tarifa mensual acordada, incluye permisos y seguros (documentación), mantenciones (preventivas y correctivas), equipamiento específico según requerimiento, vehículos de reemplazo (según disponibilidad acorde al equipamiento específico), entre otros beneficios. Gama Leasing presta un servicio de administración completo de la flota arrendada, con supervisores de contratos disponibles para atender las necesidades y dudas de nuestros clientes, cuándo y cómo lo necesiten.



División Usados

Unidad de negocios dedicada a la venta de los vehículos provenientes de los contratos de arriendo anteriormente descritos, de una forma rápida, transparente, eficiente y a precios de mercado.



Renting

Arriendo de vehículos enfocado al segmento personas que en su estructura es similar al Leasing Operativo, con plazos de arriendo mayor o igual a 12 meses. La oferta incluye distintas categorías y marcas de vehículos, donde el cliente paga una cuota mensual que incluye todos los gastos necesarios, de modo que el cliente sólo se preocupe de manejarlo.



Rent a Car

Arriendo diario, semanal o mensual de vehículos para empresas y personas, donde el cliente elige un punto de recogida y devolución. Este servicio opera principalmente dentro o cerca de aeropuertos, pero también en puntos importantes dentro las ciudades, dando solución a las necesidades de movilidad para clientes que viajan por razones de turismo o negocios, o que requieren puntualmente de un vehículo para cubrir alguna necesidad de movilidad.

Gama
LEASING

▶ GESTIÓN AÑO 2022 LEASING OPERATIVO

Unos de los efectos de pandemia y post pandemia fue el aumento de la demanda por obtener un vehículo. A nivel de empresas, la reactivación de varios sectores junto con el crecimiento del e-commerce, fomentó la necesidad por vehículos comerciales, que son esenciales para la cadena logística.

El contexto de mayores precios en los vehículos nuevos y mayor costo de financiamiento, implicó desafíos importantes para el área comercial. Una agresiva competencia, que incorporó una parte de los mayores márgenes de Usados en el valor residual de los nuevos negocios, hizo que la renovación de flota a clientes, con el traspaso de mayores costos fuera complejo. Así y todo, el equipo de Gama Leasing logró mantener una alta tasa de retención de clientes, lo que valida nuestra estrategia de diferenciación.

La flota del negocio tuvo un crecimiento de un 8,7% (flota de cierre) en relación con el año 2021. Una buena planificación de compras de flota, junto con el esfuerzo comercial enfocado en renovaciones de contrato, permitió reducir de manera significativa las extensiones, aumentar flota en contratos vigentes y captar nuevos clientes. Las renovaciones de contratos se hicieron en un contexto de altos márgenes de los Usados, lo que contribuyó en la última línea del negocio.

A nivel de ingresos de explotación, el negocio reportó un importante aumento de un 32,8% en relación con el año anterior, explicado por mayor flota promedio en arriendo, mayor tarifa real unitaria y el aumento en el valor de la unidad de fomento.

El año 2023, se presenta como un año complejo debido a las incertidumbres que afectan el mercado local, y particularmente en algunas industrias que muestran señales de deterioro significativas. El foco entonces estará en abarcar nuevas industrias que hasta el momento no habíamos atendido. Además, debido al cambio de normativa en las emisiones de vehículos (Euro 6), estamos tomando los resguardos necesarios con el objetivo de enfrentar el periodo de transición en forma competitiva y de esta manera poder lograr los objetivos de colocación propuestos.



Gama
RENT A CAR

▶ GESTIÓN AÑO 2022 RENT A CAR

Durante el año 2022, Gama Rent a Car consolida su red de sucursales con 12 puntos de atención y presencia en 7 ciudades del país, 3 más que durante el año 2021.



Contar con esta cobertura ha sido fundamental para desarrollar nuestro segmento empresas, ya que la mayoría requiere moverse por todo Chile, tanto para supervisar sus operaciones, como para fines comerciales. El segmento de empresas aumentó su participación, pasando a representar más de la mitad de los ingresos del negocio durante los últimos meses del año. Uno de los objetivos para el año 2023 es continuar desarrollando y fortaleciendo el negocio corporativo.

Respecto al segmento de personas, es importante poder contar con una cobertura cercana a las atracciones turísticas, como lo son balnearios, zonas lacustres, norte grande, etc. La recuperación de este segmento fue importante, de hecho, entre enero y febrero 2022 vimos un aumento en días arrendados de un 159,4%, con excelentes índices de ocupación. Durante el año además se implementaron diversas

iniciativas comerciales, dentro de las que se cuenta la participación en el Cyberday.

Con respecto a la flota, ésta aumentó un 45,3% respecto a 2021 para dar capacidad de atención a las nuevas sucursales, con vehículos 0 kms de distintas categorías, permitiendo entregar una amplia oferta de producto a nuestros clientes. Además, entregar un servicio de excelencia continúa siendo la propuesta de valor de Gama Rent a Car, obteniendo una calificación en el año de 4,88 puntos de 5, de acuerdo con la encuesta de satisfacción completada por los clientes.

Por último, cabe destacar el lanzamiento de un nuevo portal web, con diseño simple y funcional, donde el cliente puede ver la disponibilidad en línea.





Gestión Año 2022

Renting

La modalidad Renting ha tenido un auge en las suscripciones en el último tiempo, pero sigue siendo un producto en plena etapa de crecimiento.

El aumento en los actores que ofrecen esta modalidad está haciendo más dinámica la competencia, por lo que ha sido clave mantener nuestra propuesta de valor hacia nuestros clientes, reforzando procesos para una entrega oportuna, así como también renovar y mantener variedad de opciones en nuestro catálogo de vehículos.

El año 2022, el negocio Renting para Gama – a través de la marca Tripp - mostró crecimientos a nivel de flota e ingresos, con un aumento de un 98,2 % y 126,2%, respectivamente. Se desarrolló una estrategia de marketing digital, generando en promedio 100.000 visitas mensuales en el sitio web, cerrando el año con más de 26.000 seguidores en redes sociales. Un factor relevante de esta estrategia fueron los influencers, quienes en su totalidad cuentan con una audien-

cia estimada de 4 millones de seguidores, quienes reciben menciones de nuestra marca a través de sus redes sociales.

Gama

USADOS

Gestión Año 2022

Usados

De acuerdo con lo informado por CAVEM, durante el 2022 se vendieron 1.078.071 unidades, lo que representa una caída de un 27,2% respecto al año precedente.

Si se toma en relación con la venta de unidades nuevas, se vendieron 2,4 usadas por cada nueva, 1 unidad menos por cada nueva en comparación con el año 2021. Por otra parte, el stock a la venta de usados en Chileautos se triplicó al cierre del 2022. Esto explica el inicio de normalización de precios que vio hacia fines de año.

Para Gama Usados, el 2022 fue histórico en todos los aspectos. Las condiciones favorables en el mercado de Usados, junto con un canal de ventas consolidado, rápido y transparente, permitieron en términos de ingresos, lograr aumentar el volumen en un 108,1% respecto al 2021. Asimismo, el margen de ventas fue un 104% mayor que el periodo anterior.

▶ OPERACIONES & SERVICIOS

Los principales hitos del año 2022 estuvieron focalizados en la preparación de la flota nueva y de Usados para la venta. Durante el año se entregaron a los distintos negocios más de 6 mil vehículos nuevos con sus distintos tipos de equipamiento.

Respecto del traspaso de vehículos a la venta, la devolución de vehículos creció desde el segundo trimestre, por lo que hubo que crear un tren de producción para casi triplicar el traspaso de vehículos a ventas respecto al año anterior.

En lo que se refiere a la flota en taller, esta fue afectada fundamentalmente por el abastecimiento de repuestos, que no tuvo cambios respecto de su comportamiento en pandemia, por lo que el tiempo de los vehículos en taller fue similar al 2021.

Dado el crecimiento de las operaciones en las distintas zonas y el desarrollo del Rent a Car, fue necesario crecer en la zona de Temuco, a un taller de mayor tamaño y cercano al aeropuerto, con el fin de mejorar la logística en la entrega de vehículos y seguir manteniendo el servicio que nos caracteriza.

Respecto de nuevos procesos, aplicamos la filosofía Lean en nuestra bodega, esto nos permite ser más eficientes en la recepción y entrega de los repuestos como también tener un layout interno y controles de acuerdo con el proceso de ingreso y salida de repuestos.

▶ ADMINISTRACIÓN & FINANZAS

La gestión financiera durante 2022 estuvo enfocada en asegurar la suficiente liquidez y el financiamiento necesario para soportar tanto la operación como los niveles de inversión. Se lograron levantar más de 56 mil millones en nuevos préstamos, que, sumado a los flujos de operación, permitieron renovar y hacer crecer la flota.

En términos de indicadores financieros, las razones de endeudamiento se mantuvieron estables y en línea con las proyecciones. Esto, a pesar de un crecimiento importante a nivel de activo fijo (propiedades, planta y equipo) de más de 36.000 millones de pesos, que obedeció principalmente al aumento de la flota en explotación. La deuda financiera neta por su parte se incrementó un 33,5%. Por otro lado, el Ebitda generado en el periodo fue mayor en un 65%, con lo que el indicador Deuda Financiera Neta sobre Ebitda disminuyó de 2,2 a 1,7.

En términos de ganancia neta, se logró cerrar un año histórico, con \$ 9.760 millones de pesos, un 12,3% más que el ejercicio 2021. Por su parte, el Patrimonio neto totalizó 38.986 millones, que equivale a un aumento de un 21,8%.

En relación con la gestión del área de tecnología, se estableció una nueva estructura, junto a una nueva gerencia a cargo, para dar inicio de un plan completo de digitalización de procesos. Se trabajó en mejorar funciones transversales a nivel del ERP, de modo de aprovechar de mejor manera todas sus capacidades. También se pusieron en marcha herramientas específicas para dar soluciones efectivas y de rápida implementación en las distintas áreas de la compañía.

A nivel de gestión de personas, se inició la implementación de un nuevo sistema de gestión de personas, más robusto y con mejores herramientas, cuya puesta en marcha está programada para el 2023.

También durante el 2022, se implementó un nuevo sistema de medición de desempeño y competencias, con el uso de una plataforma especial para estos efectos, y adicionalmente, se hizo levantamiento completo de detección de necesidades de capacitación.

▶ PROPIEDAD & CONTROL

Estructura societaria

Al 31 de diciembre de 2022 el Capital de la Sociedad asciende a M\$13.800.000. Este capital se divide en 13.800.000 acciones suscritas y pagadas.

Gama nace de un compromiso a largo plazo entre tres grandes empresas:

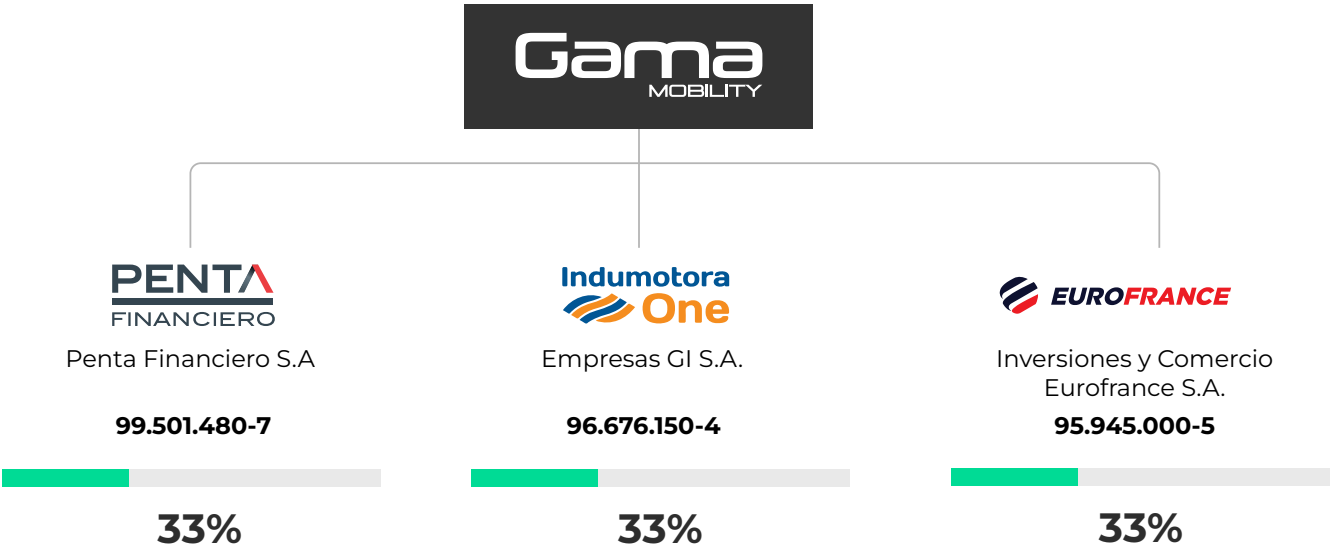

GAMA SERVICIOS FINANCIEROS

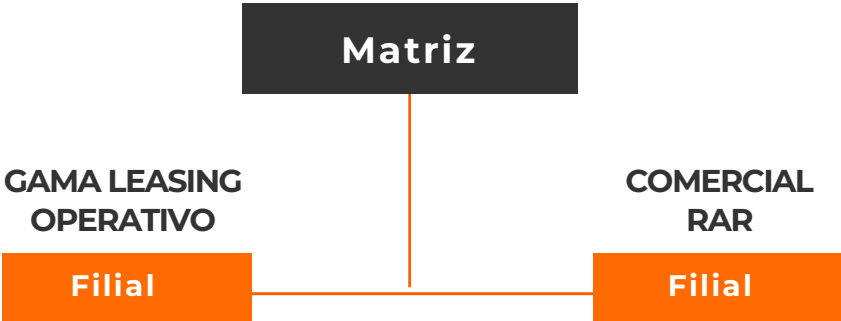

▶ ESTRUCTURA LEGAL

Gama Servicios Financieros (GSF)

Compra los vehículos y genera contratos de leasing financiero con Gama Leasing Operativo (GLO). Al desarrollar esta figura internamente entre empresas relacionadas, el proceso es más rápido que a través de una

institución financiera externa. Cuando los contratos finalizan por el pago de cuotas se genera una opción de compra por parte de GLO de los activos en leasing.

Gama Leasing Operativo (GLO)

Realiza las actividades de captación de clientes y cierre de negocios para el posterior arriendo de los vehículos a través de la figura de Leasing Operativo, Renting, o Rent a Car. Entre las funciones de GLO están la preparación de los vehículos para el cliente (ej., equipamiento específico para minería, construcción u otro rubro), el mantenimiento constante de las unidades en arriendo, la

prestación de servicios de reemplazo (si aplica según contrato con cliente), la facturación y cobranza, entre otras. Una vez que los contratos finalizan los vehículos son devueltos a GLO y se decide entre las partes involucradas su reutilización o venta. En este último caso, GLO cede la opción de compra a RAR, o al cliente final.

Comercial RAR

Realiza las actividades de venta de los vehículos usados que han finalizado sus contratos de arriendo operativo (con clientes) y leasing financiero (entre GSF y GLO).

Nuestros clientes

La composición de nuestros clientes es variada y va en aumento. La naturaleza de nuestro negocio nos permite crear relaciones con clientes de distintas industrias y con mercados totalmente diversos.

Entre los principales rubros de nuestros clientes encontramos:

TELECOMUNICACIONES

SERVICIOS

ENERGÍA

LOGÍSTICA Y DISTRIBUCIÓN

INGENIERÍA Y CONSTRUCCIÓN

MINERÍA

▶ ¿DÓNDE OPERAMOS?

Contamos con una amplia red de sucursales a lo largo del país con operación propia y talleres tercerizados, los cuales en su mayoría son de dedicación exclusiva a Gama.

Gama

RENT A CAR

IQUIQUE

- AEROPUERTO

CALAMA

- AEROPUERTO
- CIUDAD

ANTOFAGASTA

- AEROPUERTO
- CIUDAD

LA SERENA

- AEROPUERTO
- CIUDAD

SANTIAGO

- TRANSFER SERVICE
- OFICINA CENTRAL
- DELIVERY

CONCEPCIÓN

- AEROPUERTO

TEMUCO*

- AEROPUERTO
- CIUDAD

PTO. MONTT

- AEROPUERTO

(*) APTO. TEMUCO COMENZÓ A OPERAR EN ENERO 2023

Gama

LEASING

ARICA

IQUIQUE

CALAMA

ANTOFAGASTA

COPIAPÓ

LA SERENA

LOS ANDES

SALAMANCA

QUILLOTA

VIÑA DEL MAR

SAN ANTONIO

SANTIAGO

SANTIAGO

RANCAGUA

CURICÓ

CONCEPCIÓN

TALCA

CHILLÁN

TEMUCO

LOS ANGELES

VALDIVIA

OSORNO

PUERTO MONTT

CHILOÉ

COYHAIQUE

PUNTA ARENAS

*TALLERES OPERACIÓN DIRECTA

**TALLERES ASOCIADOS

DIRECTORIO & ADMINISTRACIÓN

Gama Servicios Financieros S.A. es administrada por un Directorio compuesto por seis miembros. La composición del Directorio al 31 de diciembre de 2022 es la siguiente:

NOMBRE & RUT	PROFESIÓN	CARGO
Fernán Gazmuri Arrieta 7.626.110-5	Ingeniero Comercial	Presidente
Jaime Crespo Larraín 16.097.812-0	Ingeniero Comercial	Director
Eduardo Vildósola Cincinnati 6.864.479-8	Ingeniero Comercial	Director
Manuel Olivares Rossetti 8.496.988-5	Ingeniero Comercial	Director
Rodrigo Spröhnle Leppe 9.842.680-9	Ingeniero Comercial	Director
Marco Comparini Fontecilla 7.731.109-2	Ingeniero Comercial	Director

CURRICULUM DIRECTORES

Fernán Gazmuri Arrieta

Ingeniero Comercial de la Pontificia Universidad Católica de Chile con un MBA en Anderson School of Management at UCLA. Entre los años 1999 y 2006 fue Gerente de Inversión de Las Américas AGF. Actualmente se desempeña como Presidente de Capital Advisors AGF, Director de Citroen Chile y Director de Grupo Nuestros Parques.

Eduardo Vildósola Cincinnati

Ingeniero Comercial de la Pontificia Universidad Católica de Chile con 35 años de experiencia en la industria de asset management (fondos mutuos, corredora de bolsa, AFP) y en empresas multinacionales líderes ejerciendo posiciones como CIO, CEO y Director.

Actualmente es Gerente del family office de la Familia Avayú, director de Gama, de Nialem, de Niagara, y de Alianza Asset Management Colombia.

Marco Comparini Fontecilla

Ingeniero Comercial de la Pontificia Universidad Católica de Chile con más de 25 años de experiencia en el sector financiero desempeñando cargos como Gerente de Ventas y Trading en Citibank, Gerente de Inversiones en AFP Cuprum y Director de Inversiones en Empresas Penta. Fue director de distintas empresas como AFP Cuprum, Hortifrut S.A., Penta Vida S.A. Actualmente, es el presidente del directorio de Penta Financiero S.A, Director en Gama Leasing Servicios Financieros, Mundo Crédito S.A, Enlasa S.A, Citroën S.A y Director de Inversiones de Empresas Penta.

Rodrigo Spröhnle Leppe

Ingeniero Comercial con 27 años de experiencia en el sector financiero local e internacional, en mercados emergentes y establecidos. Desde el año 2009 participa en diversos cargos gerenciales y directivos en el Grupo Penta. Actualmente lleva 7 años como Gerente General de Penta Financiero. Director de Gama Leasing, Mundo Crédito y otras empresas del grupo.

Manuel Olivares Rossetti

Ingeniero Comercial, mención Economía Universidad de Chile, con más de 35 años de experiencia en la industria bancaria y sector financiero. Desempeñó distintas funciones ejecutivas en Citibank Chile y Nueva York, en BBVA e Itaú, en estos dos últimos como gerente general. Fue también director y presidente de Forum, así como director de Inacap y Seguros Sura.

Jaime Crespo Larraín

Ingeniero Comercial de la Pontificia Universidad Católica de Chile. Se desempeñó como Subgerente de Finanzas Corporativas en LarrainVial. En el año 2014 ingresó al Grupo Eurofrance como Gerente de Desarrollo y en el 2015 asumió como Gerente de Administración y Finanzas de Citroën Chile, filial del mismo grupo. Actualmente se desempeña como Gerente General de Eurofrance y director de Citroën Chile S.A., Servicios Financieros Mundo Crédito S.A. y Gama Servicios Financieros S.A.

CURRÍCULUM ALTA GERENCIA



Manuel Parraguez Verdugo

Gerente General

Ingeniero Civil Industrial de la Universidad de Chile con 13 años de experiencia orientada a la creación de empresas e implementación de nuevos negocios. Su trayectoria atravesó por compañías como Enjoy S.A., Melón S.A., llegando posteriormente a la fundación de EasyTaxi donde fue Gerente General y Gerente Regional reportando a Rocket-Internet SE desde el año 2012 hasta el 2018. Posteriormente, se desempeñó como Gerente de Operaciones de E-commerce en París.cl (perteneciente a la empresa Cencosud S.A.) y a su vez en la fundación de la primera farmacia online de Chile. A partir de noviembre del 2020 trabaja en el cargo de Gerente de Retail y Nuevos negocios para Gama, donde desarrolló e implementó con éxito las marcas tripp para Renting y Gama Rent a Car. A fines de enero del 2022 asumió la Gerencia General de Gama Mobility.

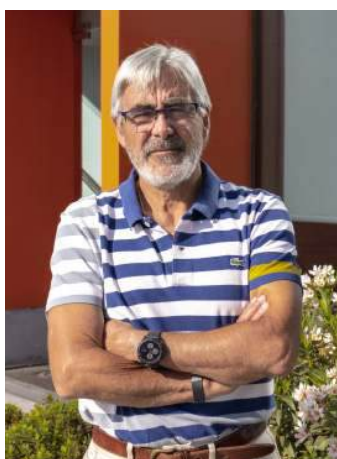

Orlando Villalobos Barceló

Gerente Comercial Leasing Operativo

MBA y DPA de la Universidad Adolfo Ibáñez y Técnico Mecánico de la UTFSM. En el año 1989 se desempeñó como Gerente de Servicio Relsa en Punta Arenas. En 1997 asumió el rol de Gerente Técnico de Automotora del Pacífico (Representante Ford). Durante el año 1998 trabajó como Gerente de Posventa en Scania Chile y luego como Gerente de Desarrollo. En 2011 lideró la Gerencia de Negocios en Relsa (Comercial y Operaciones). En febrero de 2012 se desempeñó como Gerente de Operaciones en Pesco, en septiembre 2013 se incorporó a Gama Leasing Operativo Spa asumiendo la Gerencia de Operaciones y desde enero de 2018 toma la Gerencia Comercial del Leasing Operativo.



Pablo Araneda Miranda

Gerente De Operaciones

Ingeniero Civil Industrial y Civil Químico de la Universidad Técnica Federico Santa María, con 25 años de experiencia profesional en empresas de transporte y servicios multinacionales. Se desempeñó por más de 16 años en la industria del transporte aéreo, ocupando distintas posiciones en el área de Operaciones en Latam Airlines y teniendo como último cargo la Gerencia de Centro de Control de Operaciones y Mantenimiento, área responsable del cumplimiento de la planificación del itinerario de la flota de aviones en Chile y el mundo. Luego trabajó como Gerente de la División de pasajeros del grupo Turbus a cargo del área comercial/servicio y finalmente como Gerente General del Negocio de pasajeros con responsabilidad por la Gestión Comercial y Operacional del negocio y sus filiales, Cóndor Bus, Buses Jac y Biobío. Desde abril del año 2019 trabaja en Gama Mobility como Gerente de Operaciones.



Francisco Roselló Larraín Gerente División Usados

Ingeniero Comercial de la Universidad de Chile. Se desempeñó en su primer trabajo como ejecutivo del Banco Colocadora Nacional de Valores, luego fue Gerente de Finanzas de tres empresas forestales medianas en Concepción y tuvo participación en la venta de estas a un consorcio español. Regresó a la Banca como Gerente Comercial del Negocio de Leasing del Banco Concepción y el año 1997 ingresó como Gerente de Administración y Finanzas a Automotora COSECHE, para luego ser gerente comercial de la misma. El año 2006 y por 4 años fue Gerente General de LOCALIZA (franquicia tomada por COSECHE) hasta un poco después de la crisis subprime, volviendo a la gerencia comercial de COSECHE hasta el año 2012. Luego estuvo 7 años asesorando empresas de la industria, fue director de EURO Rent a Car y socio en plataforma B2B, mayorista de automóviles. Se incorporó como gerente de división usados Gama Mobility en mayo del año 2019.



Luisa Yáñez Liu Gerente De Tecnología & Innovación

Ingeniero informático, MBA de la Universidad de Los Andes con vasta experiencia en la gestión del control y administración de proyectos, en áreas tales como: logística, ventas, marketing, contabilidad y finanzas. Ha desarrollado su carrera en empresas tales como: Banco Penta, General Motors, SONY, Banco de Chile, entre otras. Adicionalmente, ha adquirido conocimiento en procesos IT y Core de negocios, gerenciamiento de proyectos a nivel Latam, administración de equipos localizados en distintos países.



Julio Calderara Emeraldía Gerente De Finanzas

Ingeniero Comercial de la Universidad Gabriela Mistral y Máster en Dirección Financiera de la Universidad Adolfo Ibáñez. Posee más de 10 años de experiencia en el negocio arriendo de vehículos, desempeñando distintas funciones en áreas de finanzas. Se incorporó al equipo de Gama Mobility en diciembre de 2019 como Subgerente de Control de Gestión, para posteriormente asumir la Gerencia de Finanzas en enero de 2021.

REMUNERACIONES DEL DIRECTORIO

La Sociedad paga al presidente del Directorio y a cada director 20 UF mensuales. A continuación, se presenta el detalle de las dietas pagadas a los señores directores al 31 de diciembre de 2022 y 31 de diciembre de 2021.

NOMBRE	CARGO	(31 - 12 - 2022)	(31 - 12 - 2021)
		M\$	M\$
Fernán Gazmuri Arrieta	Presidente del Directorio	8.322	7.339
Rodrigo Spröhnle Leppe	Director	8.322	7.339
Marco Comparini Fontecilla	Director	8.322	7.339
Mauricio Fuenzalida Espinoza	Director	4.161	3.670
Jaime Crespo Larraín	Director	8.322	3.670
Eduardo Vildósola Cincinnati	Director	8.322	2.446
Álvaro Valenzuela del Valle	Director	-	4.741
Rodrigo Hernando Denham	Director	-	3.670
Richard John Kouyoumdjian Inglis	Director	-	3.670
Manuel Olivares Rossetti	Director	4.854	-
TOTAL		50.625	43.884

▶ ESTRUCTURA & GOBIERNO CORPORATIVO

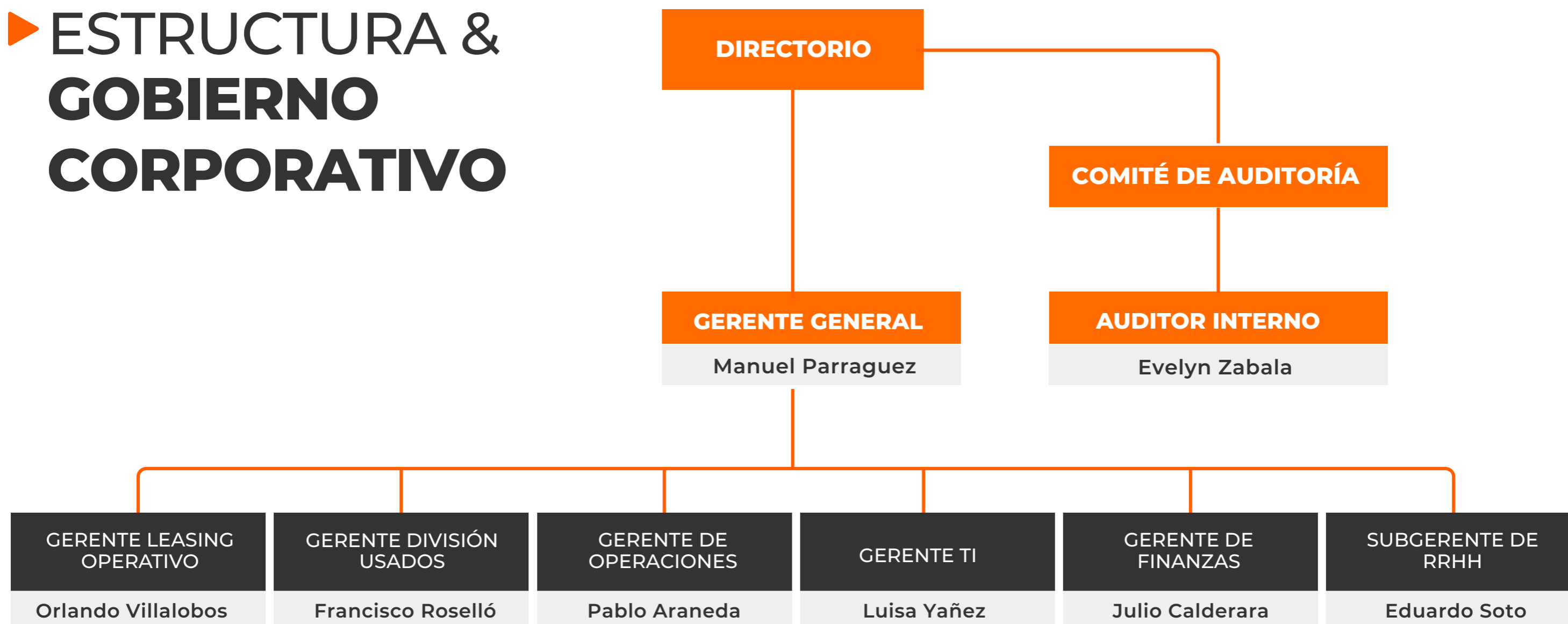

COLABORADORES GAMA 2022

■ Por Género

CARGO	HOMBRES	MUJERES
Directores	6	0
Gerentes	6	1
Trabajadores	230	85
TOTAL	242	86

■ Por Nacionalidad

CARGO	CHILENOS	EXTRANJEROS
Directores	6	0
Gerentes	7	0
Trabajadores	295	20
TOTAL	308	20

■ Por Rango de Edad

CARGO	MENOS DE 30	30-40	41-50	51-60	61 -70
Directores	0	1	0	1	4
Gerentes	-	1	3	1	2
Trabajadores	87	137	63	22	6
TOTAL	87	139	66	24	12

■ Por Antigüedad Laboral

CARGO	MENOS DE 3 AÑOS	3 - 6	MÁS DE 6 Y MENOS DE 9	9 - 12
Directores	3	0	0	3
Gerentes	2	3	1	1
Trabajadores	181	80	48	6
TOTAL	186	83	49	10

■ Por Brecha Salarial

CARGO	PROPORCIÓN EJECUTIVAS / TRABAJADORAS RESPECTO EJECUTIVOS / TRABAJADORES
Gerente	0,98
Subgerente	0,87
Jefe	1,00
Vendedor	1,03
Administrativo	0,98
Técnicos / Operarios	1,00

INFORMACIÓN SOBRE HECHOS RELEVANTES

1. Con fecha 24 de enero de 2022 Manuel Parraguez Verdugo asume como Gerente General de la Compañía.
2. El 22 de julio de 2022 en Sesión Extraordinaria de Directorio se acordó emitir e inscribir en el Registro de Valores de la CMF, una emisión de bonos con cargo a la línea inscrita conforme al Contrato de Emisión por Línea.

Esta emisión será de hasta 1.000.000 de UF, dividida en dos series; serie A en UF y serie B en Pesos. Al 31 de diciembre de 2022 dicha colocación no se ha concretado.

SUSCRIPCIÓN DE MEMORIA

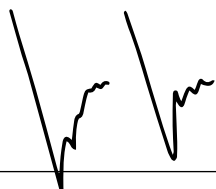

Fernán Gazmuri Arrieta

RUT: 7.626.110-5

Presidente



Rodrigo Spröhnle Leppe

RUT: 9.842.680-9

Director

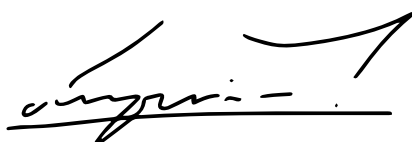

Marco Comparini Fontecilla

RUT: 7.731.109-2

Director

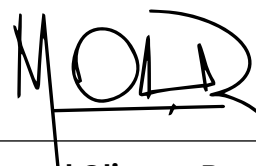

Manuel Olivares Rossetti

RUT: 8.496.988-5

Director



Jaime Crespo Larraín

RUT: 16.097.812-0

Director

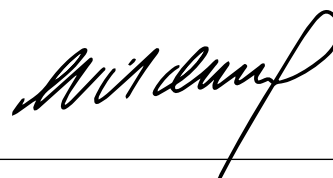

Eduardo Vildósola Cincinnati

RUT: 6.864.479-8

Director



Manuel Parraguez Verdugo

RUT: 16.354.388-5

Gerente General

Documento firmado electrónicamente.
Para visualizarlo, ingrese al código QR



ESTADOS FINANCIEROS CONSOLIDADOS

Gama

**SERVICIOS FINANCIEROS
S.A. Y SUBSIDIARIAS**

POR LOS EJERCICIOS TERMINADOS AL 31 DE DICIEMBRE
DE 2022 y 2021. SANTIAGO, CHILE

Estados Financieros Consolidados

**GAMA SERVICIOS FINANCIEROS S.A.
Y SUBSIDIARIAS**

*Santiago, Chile
31 de diciembre de 2022 y 31 de diciembre de 2021*

Informe del Auditor Independiente

Señores
Accionistas y Directores
Gama Servicios Financieros S.A. y Subsidiarias

Hemos efectuado una auditoría a los estados financieros consolidados adjuntos de Gama Servicios Financieros S.A. y Subsidiarias, que comprenden los estados consolidados de situación financiera al 31 de diciembre de 2022 y 2021 y los correspondientes estados consolidados de resultados integrales, de cambios en el patrimonio y de flujos de efectivo por los años terminados en esas fechas y las correspondientes notas a los estados financieros consolidados.

Responsabilidad de la Administración por los estados financieros consolidados

La Administración es responsable por la preparación y presentación razonable de estos estados financieros consolidados de acuerdo con Normas Internacionales de Información Financiera. Esta responsabilidad incluye el diseño, implementación y mantención de un control interno pertinente para la preparación y presentación razonable de estados financieros que estén exentos de representaciones incorrectas significativas, ya sea debido a fraude o error.

Responsabilidad del auditor

Nuestra responsabilidad consiste en expresar una opinión sobre estos estados financieros consolidados a base de nuestras auditorías. Efectuamos nuestras auditorías de acuerdo con Normas de Auditoría Generalmente Aceptadas en Chile. Tales normas requieren que planifiquemos y realicemos nuestro trabajo con el objeto de lograr un razonable grado de seguridad que los estados financieros están exentos de representaciones incorrectas significativas.

Una auditoría comprende efectuar procedimientos para obtener evidencia de auditoría sobre los montos y revelaciones en los estados financieros consolidados. Los procedimientos seleccionados dependen del juicio del auditor, incluyendo la evaluación de los riesgos de representaciones incorrectas significativas de los estados financieros, ya sea debido a fraude o error. Al efectuar estas evaluaciones de los riesgos, el auditor considera el control interno pertinente para la preparación y presentación razonable de los estados financieros consolidados de la entidad con el objeto de diseñar procedimientos de auditoría que sean apropiados en las circunstancias, pero sin el propósito de expresar una opinión sobre la efectividad del control interno de la entidad. En consecuencia, no expresamos tal tipo de opinión. Una auditoría incluye, también, evaluar lo apropiadas que son las políticas de contabilidad utilizadas y la razonabilidad de las estimaciones contables significativas efectuadas por la Administración, así como una evaluación de la presentación general de los estados financieros consolidados.

Consideramos que la evidencia de auditoría que hemos obtenido es suficiente y apropiada para proporcionarnos una base para nuestra opinión de auditoría.

Opinión

En nuestra opinión, los mencionados estados financieros consolidados presentan razonablemente, en todos sus aspectos significativos, la situación financiera de Gama Servicios Financieros S.A. y Subsidiarias. al 31 de diciembre de 2022 y 2021 y los resultados de sus operaciones y los flujos de efectivo por los años terminados en esas fechas de acuerdo con Normas Internacionales de Información Financiera.



Priscilla Díaz C.
EY Audit Ltda.

Santiago, 27 de febrero de 2023

Estados de Situación Financiera Consolidados
al 31 de diciembre de 2022 y 31 de diciembre de 2021

Índice

Estados de Situación Financiera Consolidados.....	1
Estados de Resultados Integrales por Función	3
Estado de Cambios en el Patrimonio Consolidados	5
Estados de Flujo de Efectivo Método Directo Consolidados.....	6
Notas a los Estados Financieros Consolidados	7
Nota 1 - Información General	7
Nota 2 – Bases de Presentación de los Estados Financieros Consolidados y Criterios Contables Aplicados	8
a) Responsabilidad de la información	8
b) Período Contable	8
c) Bases de preparación y declaración de cumplimiento con las NIIF	8
d) Clasificación de los Estados de Situación Financiera Consolidados.....	9
e) Estado de Flujos de Efectivo	9
f) Bases de consolidación.....	10
g) Entidades subsidiarias.....	11
h) Moneda funcional y de presentación	13
i) Responsabilidad de la información y estados contables.....	13
j) Bases de conversión	14
k) Instrumentos financieros	14
l) Derivados	17
m) Propiedades, planta y equipo	18
n) Activos intangibles.....	19
o) Inventarios.....	19
p) Otros activos no financieros	19
q) Deterioro	19
r) Beneficios a los empleados	21
s) Provisiones.....	21
t) Impuesto a la renta e impuestos diferidos	21
u) Reconocimiento de ingresos	22
v) Costo de ventas	23
w) Arrendamientos.....	23
x) Dividendos mínimos	24
Nota 3 – Cambios en políticas contables y revelaciones	25
Nota 4 – Revelaciones de los Juicios que la Gerencia haya Realizado al Aplicar las Políticas Contables de la Entidad	33
Nota 5 – Determinación de Valores Razonables	37
Nota 6 – Efectivo y Equivalentes al Efectivo.....	38
Nota 7 – Deudores Comerciales y otras Cuentas por Cobrar.....	39
Nota 8 – Cuentas por Cobrar y Cuentas por Pagar Entidades relacionadas	46
Nota 9 – Activos por Impuestos.....	49
Nota 10 – Otros Activos no Financieros	49
Nota 11 – Activos Intangibles distintos de la Plusvalía	50
Nota 12 – Propiedades, Plantas y Equipos	51
Nota 13 – Activos por derechos de uso.....	55

**GAMA SERVICIOS FINANCIEROS S.A.
Y SUBSIDIARIAS**



Estados de Situación Financiera Consolidados
al 31 de diciembre de 2022 y 31 de diciembre de 2021

Nota 14 – Impuesto a las Ganancias	59
Nota 15 – Activos y Pasivos a Valor Razonable	61
Nota 16 - Inventarios	65
Nota 17 - Otros Pasivos Financieros Corrientes y no Corrientes	66
Nota 18 - Otras Provisiones, Corrientes	75
Nota 19 - Cuentas Comerciales y otras Cuentas por Pagar, Corrientes	75
Nota 20 - Provisión por Beneficios a los Empleados, Corrientes	77
Nota 21 – Otros pasivos no financieros Corrientes y no Corrientes	78
Nota 22 - Patrimonio	79
Nota 23 - Ingreso de Actividades ordinarias y Costo de Ventas	81
Nota 24 – Otros ingresos por función	82
Nota 25 – Provisiones por riesgo de crédito	82
Nota 26 - Gastos de Administración	82
Nota 27 - Ingresos Financieros	83
Nota 28 - Costos Financieros	83
Nota 29 – Diferencia de Cambio	83
Nota 30 – Otras Ganancias (Pérdidas)	84
Nota 31 – Resultados por Unidades de Reajuste	84
Nota 32 - Información Financiera por Segmentos	84
Nota 33 - Garantías Comprometidas con Terceros	87
Nota 34 – Moneda Extranjera	88
Nota 35 - Administración del Riesgo	90
Nota 36 - Juicios, Contingencias y Otros	98
Nota 37 – Medio Ambiente	99
Nota 38 – Hechos Relevantes	99
Nota 39 – Hechos Posteriores	100

\$	-	Pesos chilenos
M\$	-	Miles de pesos chilenos
UF	-	Unidades de fomento
USD	-	Dólar
EUR	-	Euro

Estados Financieros Consolidados

GAMA SERVICIOS FINANCIEROS S.A. Y SUBSIDIARIAS

31 de diciembre de 2022 y 31 de diciembre de 2021.

**GAMA SERVICIOS FINANCIEROS S.A.
Y SUBSIDIARIAS**



Estados de Situación Financiera Consolidados
31 de diciembre de 2022 y 31 de diciembre de 2021

Activos	Nota	31.12.2022 M\$	31.12.2021 M\$
Activo Corriente			
Efectivo y equivalentes al efectivo	(6)	3.451.187	13.644.652
Deudores comerciales y otras cuentas por cobrar	(7)	19.580.693	15.143.086
Inventarios	(16)	2.019.475	673.973
Otros activos no financieros, corriente	(10)	14.443.777	16.744.700
Activos por impuestos corrientes	(9)	25.000	67.000
Total activo corriente		<u>39.520.132</u>	<u>46.273.411</u>
Activo no Corriente			
Cuentas por cobrar no corrientes	(7)	-	19.147
Activos intangibles distintos de la plusvalía	(11)	315.269	369.883
Propiedades, planta y equipo	(12)	138.763.767	103.007.431
Activos por derechos de uso	(13)	5.339.901	5.215.641
Activos por impuestos diferidos	(14)	1.354.423	1.517.450
Total activo no corriente		<u>145.773.360</u>	<u>110.129.552</u>
Total Activos		<u>185.293.492</u>	<u>156.402.963</u>

Las notas adjuntas números 1 al 38 forman parte integral de estos estados financieros consolidados

**GAMA SERVICIOS FINANCIEROS S.A.
Y SUBSIDIARIAS**



Estados de Situación Financiera Consolidados
31 de diciembre de 2022 y 31 de diciembre de 2021

Pasivos y Patrimonio neto	Nota	31.12.2022 M\$	31.12.2021 M\$
Pasivos			
Pasivo Corriente			
Otros pasivos financieros	(17)	53.432.978	35.442.959
Cuentas por pagar comerciales y otras cuentas por pagar	(19)	17.041.740	13.580.133
Cuentas por pagar a entidades relacionadas	(8)	1.354.519	1.365.729
Otras provisiones	(18)	1.164.859	3.834.557
Beneficio a los empleados	(20)	838.063	696.311
Otros pasivos no financieros	(21)	426.714	298.354
Total pasivo corriente		<u>74.258.873</u>	<u>55.218.043</u>
Pasivo no Corriente			
Otros pasivos financieros	(17)	63.837.260	63.434.785
Otros pasivos no financieros	(21)	111.510	75.167
Pasivo por impuestos diferidos	(14)	8.100.333	5.664.784
Total pasivo no corriente		<u>72.049.103</u>	<u>69.174.736</u>
Total pasivos		<u>146.307.976</u>	<u>124.392.779</u>
Patrimonio Neto			
Capital emitido	(22)	13.800.000	13.800.000
Resultados acumulados		25.024.085	18.192.082
Otras reservas		18.102	18.102
Otros resultados integrales		143.329	-
Patrimonio atribuible a los propietarios de la controladora		<u>38.985.516</u>	<u>32.010.184</u>
Participaciones no controladoras			
Total patrimonio neto		<u>38.985.516</u>	<u>32.010.184</u>
Total Pasivos y Patrimonio Neto		<u>185.293.492</u>	<u>156.402.963</u>

Las notas adjuntas números 1 al 38 forman parte integral de estos estados financieros consolidados

**GAMA SERVICIOS FINANCIEROS S.A.
Y SUBSIDIARIAS**



Estados de Resultados Integrales por Función Consolidados
Por los años terminados al 31 de diciembre 2022 y 2021

Estado de Resultados Integrales por Función	Nota	01.01.2022	01.01.2021
		31.12.2022	31.12.2021
		M\$	M\$
Ingresos ordinarios	(23)	108.501.683	69.420.130
Costos de venta	(23)	<u>(68.397.236)</u>	<u>(43.947.769)</u>
Ganancia bruta		<u>40.104.447</u>	<u>25.472.361</u>
Otros ingresos por función	(24)	370	-
Provisiones por riesgo de crédito	(25)	(3.459.999)	(784.339)
Gastos de administración	(26)	(12.247.960)	(9.448.900)
Ingresos financieros	(27)	326.352	68.786
Costos financieros	(28)	(6.164.278)	(3.028.675)
Diferencia de cambio	(29)	45.237	(226.475)
Otras ganancias (pérdidas)	(30)	54.434	518.335
Resultados por unidades de reajuste	(31)	(6.300.022)	(2.216.007)
Ganancia antes de Impuesto		12.358.581	10.355.086
Resultado por impuestos a las ganancias	(14)	<u>(2.598.576)</u>	<u>(1.664.245)</u>
Ganancia del ejercicio		<u>9.760.005</u>	<u>8.690.841</u>
Ganancia atribuible a los propietarios de la controladora		9.760.005	8.690.841
Resultado atribuible a participaciones no controladoras		-	-
Ganancia del ejercicio		<u>9.760.005</u>	<u>8.690.841</u>
Utilidad por acción de los propietarios:			
Utilidad básica		707.25	629.77
Utilidad diluida		707.25	629.77

Las notas adjuntas números 1 al 38 forman parte integral de estos estados financieros consolidados

**GAMA SERVICIOS FINANCIEROS S.A.
Y SUBSIDIARIAS**



Estados de Resultados Integrales por Función Consolidados
Por los años terminados al 31 de diciembre de 2022 y 2021

Estados de Resultados Integrales	Nota	01.01.2022	01.01.2021
		31.12.2022	31.12.2021
		M\$	M\$
Utilidad consolidada el período		9.760.005	8.690.841
Otros Resultados Integrales que se reclasificaran al resultado del período			
Utilidad (pérdida) neta por valoración instrumentos de inversión disponibles para la venta		-	-
Utilidad (pérdida) neta de derivados de cobertura de flujo de caja		-	-
		143.329	-
Subtotal otros resultados integrales que se reclasificaran al resultado del período		143.329	-
Impuesto a la renta relativo a componentes de otros resultados integrales que se reclasificarán al resultado del período		-	-
Total otros resultados integrales que se reclasificarán al resultado del período		143.329	-
Otros Resultados Integrales que se reclasificaran al resultado del período			
Ajuste por planes de beneficios definidos		-	-
Subtotal otros resultados integrales que no se reclasificarán al resultado del período		-	-
Impuesto a la renta relativo a componentes de otros resultados integrales que no se reclasificarán al resultado del período		-	-
Total otros resultados integrales que no se reclasificaran al resultado del período		-	-
Resultado Integral Consolidado del período		<u>9.903.334</u>	<u>8.690.841</u>

Las notas adjuntas números 1 al 38 forman parte integral de estos estados financieros consolidados

**GAMA SERVICIOS FINANCIEROS S.A.
Y SUBSIDIARIAS**



Estados de Cambios en el Patrimonio Consolidados
al 31 de diciembre de 2022 y 2021

Estado de Cambios en el Patrimonio	Capital Emitido	Otras Reservas	Otros Resultados Integrales	Resultados Acumulados	Patrimonio Atribuible a los Propietarios de la Controladora	Participaciones no Controladoras	Patrimonio Neto Total
	M\$	M\$	M\$	M\$	M\$	M\$	M\$
Saldo inicial ejercicio actual 01.01.2022	13.800.000	18.102	-	18.192.082	32.010.184	-	32.010.184
Cambios en patrimonio							
Ganancia del ejercicio	-	-	-	9.760.005	9.760.005	-	9.760.005
Cobertura de flujo de caja	-	-	143.329	-	143.329	-	143.329
Dividendos	-	-		(2.928.002)	(2.928.002)	-	(2.928.002)
Total cambios en patrimonio	-	-	143.329	6.832.003	6.975.332	-	6.975.332
Saldo final ejercicio actual 31.12.2022	13.800.000	18.102	143.329	25.024.085	38.985.516	-	38.985.516
Saldo inicial ejercicio actual 01.01.2021	13.800.000	18.102		12.108.494	25.926.596	-	25.926.596
Cambios en patrimonio							
Ganancia del ejercicio	-	-		8.690.841	8.690.841	-	8.690.841
Dividendos	-	-		(2.607.253)	(2.607.253)	-	(2.607.253)
Total cambios en patrimonio	-	-		6.083.588	6.083.588	-	6.083.588
Saldo final ejercicio actual 31.12.2021	13.800.000	18.102		18.192.082	32.010.184	-	32.010.184

Las notas adjuntas números 1 al 38 forman parte integral de estos estados financieros consolidados

**GAMA SERVICIOS FINANCIEROS S.A.
Y SUBSIDIARIAS**



Estados de Flujos de Efectivo Método Directo Consolidados
Por los años terminados al 31 de diciembre de 2022 y 2021

Estado de flujo de efectivo	31.12.2022	31.12.2021
	M\$	M\$
Flujo de Efectivo Procedente de (Utilizado en) Actividades de Operación		
Clases de cobros por actividades de operación		
Cobros procedentes de las ventas de bienes y prestación de servicios	119.380.735	78.752.189
Clases de pagos		
Pagos a clientes y proveedores por el suministro de bienes y servicios	(34.138.189)	(26.063.357)
Intereses recibidos	82.489	-
Pagos remuneraciones	(6.877.616)	(5.829.440)
Otras entradas (salidas) de efectivo	6.770.234	(285.052)
Flujo de efectivo neto procedente de (utilizado en) actividades de operación	<u>85.217.653</u>	<u>46.574.340</u>
Flujo de Efectivo Procedente de (Utilizado en) Actividades de Inversión		
Compras de propiedades, planta y equipo	<u>(97.835.053)</u>	<u>(49.355.530)</u>
Flujo de efectivo neto procedente (utilizado en) actividades de inversión	<u>(97.835.053)</u>	<u>(49.355.530)</u>
Flujo de Efectivo Procedente de (Utilizado en) Actividades de Financiación		
Préstamos recibidos	56.006.319	80.055.986
Pago de préstamos empresas relacionadas	-	(1.898.639)
Pago de leasing financieros	(914.556)	(872.280)
Pago de préstamos	(44.875.268)	(59.770.151)
Intereses pagados	(5.185.307)	(2.590.448)
Pago de dividendos	(2.607.253)	(851.034)
Flujo de efectivo neto procedente (utilizado en) actividades de financiación	<u>2.423.935</u>	<u>14.073.434</u>
Flujo Neto del Ejercicio	<u>(10.193.465)</u>	<u>11.292.244</u>
Efectivo y Equivalente al Efectivo al Inicio del Ejercicio	<u>13.644.652</u>	<u>2.352.408</u>
Efectivo y Equivalentes al Efectivo al Final del Ejercicio	<u>3.451.187</u>	<u>13.644.652</u>

Las notas adjuntas números 1 al 38 forman parte integral de estos estados financieros consolidados

GAMA SERVICIOS FINANCIEROS S.A. Y SUBSIDIARIAS

Notas a los Estados Financieros Consolidados
31 de diciembre de 2022 y 31 de diciembre de 2021

Nota 1 - Información General

Gama Servicios Financieros S.A., RUT 76.238.714-K, con domicilio legal en Avenida Américo Vespucio número 1300, Parque Industrial Enea, Pudahuel, Santiago (en adelante, “la Sociedad”, “la Entidad” o “el Grupo”), es una Sociedad Anónima cerrada que se constituyó por escritura pública el 1° de agosto de 2012. El objeto de la Sociedad es la inversión en toda clase de bienes muebles e inmuebles, corporales e incorporeales; la Administración y disposición de tales inversiones y la percepción de sus frutos; la Administración de toda clase de sociedades, empresas, negocios o establecimientos, por cuenta propia o ajena; desarrollar el negocio de operaciones de leasing y de arrendamiento de toda clase de bienes muebles, vehículos motorizados, y adquiriendo y entregando todo tipo de vehículos motorizados en arrendamiento con o sin opción de compra. El Grupo opera con el nombre de fantasía de “Gama Leasing”.

El 25 de abril de 2013, se amplió el objeto de la Sociedad pudiendo a partir de esa fecha otorgar créditos con recursos propios, a personas naturales y jurídicas con el fin de que éstas adquieran para sí toda clase de vehículos motorizados, quedando estos bienes prendados a favor de la Sociedad mientras el pago se encuentre pendiente.

El 30 de julio de 2014, se cambió la razón social de la Sociedad CIP Servicios Financieros S.A. a su nombre actual “Gama Servicios Financieros S.A.”, y con fecha 28 de julio de 2014, se cambió la razón social de la subsidiaria Eurocarleasing SPA a su nombre actual “Gama Leasing Operativo SPA”.

A partir del 31 de diciembre de 2021 Gama Servicios Financieros S.A. fue inscrita bajo el número 1187 en el Registro de Valores de la Comisión para el Mercado Financiero (CMF), por lo cual actualmente se encuentra bajo la fiscalización de la CMF.

Las principales líneas de negocio de la Sociedad y Subsidiarias corresponden a:

Leasing Operativo: consiste en el arrendamiento de bienes de capital muebles y del tipo rodados. Estas operaciones se formalizan mediante escrituras, en donde se especifica el detalle de los bienes y las condiciones de operación, es decir; plazo y valor de la cuota. Una característica de estas operaciones es que no poseen opción de compra, pero incluyen servicios tales como la mantención y reposición de vehículos.

Renting: Consiste en un arrendamiento de vehículos similar al negocio de leasing operativo pero enfocado al segmento de personas naturales. Este negocio se formaliza mediante un contrato donde se establecen las condiciones respecto de tarifas, plazos y responsabilidades.

Venta de vehículos usados: consiste en la venta de vehículos usados, los cuales son dados de baja luego de concluido el servicio de arriendo.

Rent a car: consiste en el arrendamiento diario o mensual de vehículos mediante la formalización de un contrato que establece el plazo y precio de la operación. Esta unidad de negocio se diferencia del leasing operativo por atender a través de puntos de venta y por operar con un pool de vehículos disponibles para uso, tanto particular como comercial.

Los Accionistas de la Sociedad son: Empresas GI S.A., Inversiones y Comercio Eurofrance S.A. y Penta Financiero S.A. en participaciones iguales, es decir, cada una posee un 33,33% de la Sociedad.

GAMA SERVICIOS FINANCIEROS S.A. Y SUBSIDIARIAS

Notas a los Estados Financieros Consolidados
31 de diciembre de 2022 y 31 de diciembre de 2021

Nota 2 – Bases de Presentación de los Estados Financieros Consolidados y Criterios Contables Aplicados

a) Responsabilidad de la información

El Directorio de Gama Servicios Financieros S.A. ha tomado conocimiento de la información contenida en estos Estados Financieros con fecha 27 de febrero de 2023 y se declara responsable respecto de la veracidad de la información incorporada en los mismos, y de la aplicación de los principios y criterios incluidos en las Normas Internacionales de Información Financiera (NIIF o IFRS), Normas emitidas por la International Accounting Standards Board (IASB).

b) Período Contable

Los presentes Estados Financieros Consolidados de Gama Servicios Financieros S.A. y Subsidiarias comprenden los Estados Consolidados de Situación Financiera al 31 de diciembre de 2022 y 31 de diciembre de 2021 y los Estados Consolidados de Cambios en el Patrimonio, Estados Consolidados de Resultados Integrales y de Flujos de Efectivo por los ejercicios terminados al 31 de diciembre de 2022 y 2021.

c) Bases de preparación y declaración de cumplimiento con las NIIF

Los Estados Financieros Consolidados de la Sociedad correspondientes al 31 de diciembre de 2021 y 2020 han sido preparados de acuerdo con las Normas Internacionales de Información Financiera (en adelante "NIIF") emitidas por el International Accounting Standards Board (en adelante "IASB").

La Sociedad ha determinado sus principales políticas contables relacionadas a la adopción de Normas Internacionales de Información Financiera (NIIF o IFRS), considerando el siguiente orden de prelación establecido en la norma:

- Normas e Interpretaciones del International Accounting Standards Board (IASB).
- A falta de norma o interpretación aplicable específicamente, la Administración considera:
 - a) Los requisitos y orientaciones de las normas e interpretaciones que traten asuntos relacionados o similares, o a falta de éstos, las definiciones, criterios de reconocimiento y valorización de activos, pasivos, ingresos y gastos dentro del marco conceptual de Normas Internacionales de Información Financiera (NIIF o IFRS).
 - b) La Administración también considera los pronunciamientos más recientes de otros comités normativos que utilicen un marco conceptual similar a Normas Internacionales de Información Financiera (NIIF o IFRS) para crear principios contables, otra literatura contable o las prácticas aceptadas por la industria, siempre y cuando no estén en conflicto con las fuentes de información anteriormente mencionadas.

GAMA SERVICIOS FINANCIEROS S.A. Y SUBSIDIARIAS

Notas a los Estados Financieros Consolidados
31 de diciembre de 2022 y 31 de diciembre de 2021

Nota 2 - Bases de Presentación de los Estados Financieros Consolidados y Criterios Contables Aplicados (continuación)

Resumen de las principales políticas contables (continuación)

d) Clasificación de los Estados de Situación Financiera Consolidados

En el Estado de Situación Financiera Consolidado de Gama Servicios Financieros S.A. y Subsidiarias, los saldos se clasifican en función de sus vencimientos, es decir, como corrientes aquellos con vencimiento igual o inferior a doce meses y como no corrientes, los de vencimiento superior a dicho período. En el caso que existan obligaciones cuyo vencimiento es inferior a doce meses, pero cuyo refinanciamiento a largo plazo esté asegurado a discreción del Grupo mediante contratos de crédito disponibles de forma incondicional con vencimiento a largo plazo, estos podrían clasificarse como pasivos no corrientes.

e) Estado de Flujos de Efectivo

Gama Servicios Financieros S.A. y sus Subsidiarias, han optado por presentar sus Estados de Flujo de Efectivo usando el método directo.

Utilizando las siguientes expresiones en el sentido que figura a continuación:

- **Actividades de operación**
Son las actividades que constituyen la principal fuente de ingresos y egresos ordinarios de la Sociedad, así como otras actividades que no puedan ser calificadas como de inversión o financiamiento.
- **Actividades de inversión**
Son las actividades de adquisición, enajenación o disposición por otros medios de activos no corrientes y otras inversiones no incluidas en el efectivo y sus equivalentes.
- **Actividades de financiación**
Actividades que producen cambios en el tamaño y composición del patrimonio total y de los pasivos de carácter financiero.

f) Bases de consolidación

Los presentes Estados Financieros Consolidados incorporan los Estados Financieros de Gama Servicios Financieros S.A. y las sociedades controladas (sus Subsidiarias). Se posee control cuando Gama Servicios Financieros S.A. tiene el poder para dirigir las políticas financieras y operativas de una Sociedad de manera tal de obtener beneficios de sus actividades. Incluyen activos y pasivos, resultados, flujos de efectivo y cambios en el patrimonio al 31 de diciembre de 2022 y 2021.

Los resultados integrales de las sociedades Subsidiarias se incluyen en el Estado de Resultados Integrales Consolidados desde la fecha efectiva de adquisición y/o hasta la fecha efectiva de enajenación, según corresponda.

GAMA SERVICIOS FINANCIEROS S.A. Y SUBSIDIARIAS

Notas a los Estados Financieros Consolidados
31 de diciembre de 2022 y 31 de diciembre de 2021

Nota 2 - Bases de Presentación de los Estados Financieros Consolidados y Criterios Contables Aplicados (continuación)

Resumen de las principales políticas contables (continuación)

f) Bases de consolidación (continuación)

Todos los saldos y transacciones entre entidades relacionadas han sido eliminadas en el proceso de consolidación de la Sociedad.

El valor de la participación de los Accionistas no controladores en el patrimonio y en los resultados integrales de las sociedades subsidiarias se presenta, respectivamente, en los rubros "Patrimonio Total: Participaciones no controladoras" del Estado de Situación Financiera Consolidado y "Ganancia (pérdida) atribuible a participaciones no controladoras" y "Resultado Integral atribuible a participaciones no controladoras" en el Estado de Resultados Integrales Consolidado.

Subsidiarias

Los Estados Financieros Consolidados incorporan los Estados Financieros de la Sociedad y entidades controladas por la Sociedad (sus Subsidiarias). De acuerdo con NIIF 10, el control se logra cuando la Sociedad está expuesta, o tiene los derechos a los rendimientos variables procedentes de su implicación en la Sociedad participada y tiene la capacidad de influir en esos rendimientos a través de su poder sobre ésta. El Grupo controla una participada cuando se reúnen todos los elementos siguientes:

- El inversor tiene poder sobre la participada (derechos existentes que le dan la capacidad de dirigir las actividades relevantes de la Sociedad participada, las actividades que afectan de forma significativa a los rendimientos de la participada)
- Exposición o derecho, a rendimientos variables procedentes de su implicación en la participada; y
- Capacidad de utilizar su poder sobre la participada para influir en el importe de los rendimientos del inversor.

**GAMA SERVICIOS FINANCIEROS S.A.
Y SUBSIDIARIAS**

Notas a los Estados Financieros Consolidados
31 de diciembre de 2022 y 31 de diciembre de 2021

Nota 2 - Bases de Presentación de los Estados Financieros Consolidados y Criterios Contables Aplicados (continuación)

Resumen de las principales políticas contables (continuación)

g) Entidades subsidiarias

Una controladora presentará las participaciones no controladoras en el estado de situación financiera consolidado, dentro del patrimonio, de forma separada del patrimonio de los propietarios de la controladora.

Los cambios en la participación en la propiedad de una controladora en una subsidiaria que no den lugar a una pérdida de control son transacciones de patrimonio. Cualquier diferencia entre el importe por el que se ajustan los intereses minoritarios y el valor razonable de la contraprestación pagada o recibida se reconoce directamente en el patrimonio neto y se atribuye a los propietarios de la dominante. No se realiza ningún ajuste en el importe en libros de la plusvalía, ni se reconocen ganancias o pérdidas en la cuenta de resultados.

La información financiera resumida al 31 de diciembre de 2022 de las sociedades incluidas en la consolidación es la siguiente:

RUT	Nombre Sociedad	% Participación	Activos Corrientes M\$	Activos no Corrientes M\$	Total Activos M\$	Pasivos Corrientes M\$	Pasivos no Corrientes M\$	Total Pasivos M\$	Patrimonio M\$	Ingresos Ordinarios M\$	Ganancia (Pérdida) Neta M\$
99.525.100-0	Gama Leasing Operativo SpA.	100	41.630.002	137.477.743	179.107.745	140.291.880	8.100.333	148.392.213	30.715.532	108.492.190	7.891.589
76.270.832-9	Comercial RAR SpA.	100	941.440	372.062	1.313.502	1.467.372	-	1.467.372	(153.870)	-	23.828

**GAMA SERVICIOS FINANCIEROS S.A.
Y SUBSIDIARIAS**

Notas a los Estados Financieros Consolidados
31 de diciembre de 2022 y 31 de diciembre de 2021

Nota 2 - Bases de Presentación de los Estados Financieros Consolidados y Criterios Contables Aplicados (continuación)

Resumen de las principales políticas contables (continuación)

g) Entidades subsidiarias (continuación)

La información financiera resumida al 31 de diciembre de 2021 de las sociedades incluidas en la consolidación es la siguiente:

RUT	Nombre Sociedad	% Participación	Activos Corrientes M\$	Activos no Corrientes M\$	Total Activos M\$	Pasivos Corrientes M\$	Pasivos no Corrientes M\$	Total Pasivos M\$	Patrimonio M\$	Ingresos Ordinarios M\$	Ganancia (Pérdida) Neta M\$
99.525.100-0	Gama Leasing Operativo SpA.	100	15.131.367	101.613.811	116.745.178	88.256.451	5.664.784	93.921.235	22.823.943	69.334.604	5.595.243
76.270.832-9	Comercial RAR SpA.	100	737.313	322.738	1.060.051	1.237.747	-	1.237.747	(177.696)	63.923	(5.472)

GAMA SERVICIOS FINANCIEROS S.A. Y SUBSIDIARIAS

Notas a los Estados Financieros Consolidados
31 de diciembre de 2022 y 31 de diciembre de 2021

Nota 2 - Bases de Presentación de los Estados Financieros Consolidados y Criterios Contables Aplicados (continuación)

Resumen de las principales políticas contables (continuación)

h) Moneda funcional y de presentación

Los Estados Financieros individuales de cada una de las sociedades incluidas en los Estados Financieros Consolidados se presentan en la moneda del ambiente económico primario en el cual operan las mismas (su moneda funcional). De acuerdo con la aplicación de la Norma Internacional de Contabilidad (NIC 21), la Sociedad ha definido como su moneda funcional, basado en que es la moneda del entorno económico principal en el que opera, al Peso Chileno. Por lo tanto, podemos afirmar que el Peso Chileno refleja las transacciones, hechos y condiciones que subyacen y son relevantes para la Sociedad. La moneda de presentación de los Estados Financieros también ha sido definida como el Peso Chileno.

i) Responsabilidad de la información y estados contables

En la preparación de los Estados Financieros Consolidados se han utilizado determinadas estimaciones realizadas por la Administración de la Sociedad, para cuantificar algunos de los activos, pasivos, ingresos, gastos y compromisos que figuran registrados en ellos.

Estas estimaciones se refieren básicamente a:

- La valoración de activos para determinar la existencia de pérdidas por deterioro de los mismos.
- La vida útil y valores residuales en los rubros propiedades, plantas y equipos e intangibles.
- Las hipótesis utilizadas para el cálculo del valor razonable de los instrumentos financieros.
- Las hipótesis empleadas para calcular el deterioro de las cuentas por cobrar.
- La probabilidad de ocurrencia y el monto de los pasivos de monto incierto o contingentes.
- Las hipótesis de generación de ingresos tributables futuros, cuya tributación sea deducible de los activos por impuestos diferidos.

A pesar de que estas estimaciones se han realizado en función de la mejor información disponible en la fecha de emisión de los presentes Estados Financieros Consolidados, es posible que acontecimientos que puedan tener lugar en el futuro obliguen a modificarlas (al alza o a la baja) en próximos períodos, lo que se haría de forma prospectiva, reconociendo los efectos del cambio de estimación en los correspondientes Estados Financieros Consolidados futuros.

**GAMA SERVICIOS FINANCIEROS S.A.
Y SUBSIDIARIAS**

Notas a los Estados Financieros Consolidados
31 de diciembre de 2022 y 31 de diciembre de 2021

Nota 2 - Bases de Presentación de los Estados Financieros Consolidados y Criterios Contables Aplicados (continuación)

Resumen de las principales políticas contables (continuación)

j) Bases de conversión

Las transacciones en unidades reajustables son convertidas a la moneda funcional respectiva en las fechas de las transacciones. Los activos y pasivos monetarios denominados en unidades reajustables a la fecha de reporte son reconvertidos a la moneda funcional a la tasa de cambio de esa fecha.

Las ganancias o pérdidas por conversión de unidades reajustables en partidas monetarias es la diferencia entre el costo amortizado de la moneda funcional al comienzo del período, ajustada por intereses y pagos efectivos durante el período, y el costo amortizado en moneda extranjera convertido a la tasa de cambio al final del período. Los activos y pasivos en unidades de fomento se presentan a sus respectivas cotizaciones vigentes al cierre de cada período:

	31.12.2022	31.12.2021
	\$	\$
Unidad de fomento (UF)	35.110,98	30.991,74
US dólar	855,86	844,69
Euro	<u>915,95</u>	<u>955,64</u>

Los saldos de activos y pasivos monetarios denominados en moneda extranjera se presentan valorizados al tipo de cambio de cierre de cada período. Las diferencias resultantes por tipo de cambio de moneda extranjera en la aplicación de esta norma son reconocidas en los resultados del período a través de la cuenta “Diferencias de cambio” y las diferencias resultantes por la valorización de UF son reconocidas en los resultados del período en la cuenta “Resultado por unidades de reajuste”.

k) Instrumentos financieros

k.1) Activos financieros no derivados

La Sociedad reconoce a la fecha de la transacción los valores razonables de los préstamos otorgados, cuentas por cobrar y depósitos bancarios a plazo fijo.

La Sociedad da de baja un activo financiero cuando los derechos contractuales a los flujos de efectivo derivados del activo expiran, o cuando transfiere los derechos a recibir los flujos de efectivo contractuales del activo financiero en una transacción en la que se transfieren substancialmente todos los riesgos y beneficios relacionados con la propiedad del activo financiero.

GAMA SERVICIOS FINANCIEROS S.A. Y SUBSIDIARIAS

Notas a los Estados Financieros Consolidados
31 de diciembre de 2022 y 31 de diciembre de 2021

Nota 2 - Bases de Presentación de los Estados Financieros Consolidados y Criterios Contables Aplicados (continuación)

Resumen de las principales políticas contables (continuación)

k) Instrumentos financieros (continuación)

k.1) Activos financieros no derivados (continuación)

Los activos y pasivos financieros son compensados y el monto neto presentado en el estado de situación financiera cuando, y sólo cuando, la Sociedad cuenta con un derecho legal para compensar los montos y tiene el propósito de liquidar sobre una base neta o de realizar el activo y liquidar el pasivo simultáneamente.

La Sociedad tiene los siguientes activos financieros no derivados:

k.1.1) Instrumentos financieros

Los instrumentos financieros deben ser clasificados según el modelo de negocio de la entidad para gestionar los activos financieros y las características de los flujos de efectivo contractuales del activo financiero.

Un activo financiero es clasificado al costo amortizado si se mantiene dentro de un modelo de negocio cuyo objetivo es mantener los activos financieros para obtener los flujos de efectivo contractuales y, las condiciones contractuales del activo financiero dan lugar, en fechas especificadas, a flujos de efectivo que son únicamente pagos del principal e intereses sobre el importe del principal pendiente.

k.1.2) Préstamos otorgados y partidas por cobrar

Los préstamos otorgados y partidas por cobrar son activos financieros con pagos fijos o determinables que no se cotizan en un mercado activo. Estos activos inicialmente se reconocen al valor razonable más cualquier costo de transacción directamente atribuible. Posterior al reconocimiento inicial, los préstamos y partidas por cobrar se valorizan al costo amortizado usando el método de interés efectivo, menos las pérdidas por deterioro. Esto acorde a la clasificación y valoración de activos financieros por IFRS 9, dado que los flujos de efectivos contractuales son solo pagos del principal e intereses, y el objetivo del modelo de negocio es mantener el activo para cobrar sus flujos de efectivo contractuales. Las partidas por cobrar presentan a los deudores comerciales y otras cuentas por cobrar.

Se establece una provisión para pérdidas aplicando IFRS 9, a fin de determinar una provisión de riesgo de crédito en base a pérdidas esperadas sobre la cartera incorporando un indicador de escenario macroeconómico. Este modelo establece una tabla de factores de provisiones que incluye la cartera de planes de pagos y la cartera en judicialización.

El importe en libros de los activos se reduce con las provisiones efectuadas, y las pérdidas son reconocidas como provisiones por riesgo de crédito dentro de los Estados Consolidados de Resultados por Función.

**GAMA SERVICIOS FINANCIEROS S.A.
Y SUBSIDIARIAS**

Notas a los Estados Financieros Consolidados
31 de diciembre de 2022 y 31 de diciembre de 2021

Nota 2 - Bases de Presentación de los Estados Financieros Consolidados y Criterios Contables Aplicados (continuación)

Resumen de las principales políticas contables (continuación)

k) Instrumentos financieros (continuación)

k.1) Activos financieros no derivados (continuación)

k.1.3) Método de tasa de interés efectiva

El método de tasa de interés efectiva corresponde al método de cálculo del costo amortizado de un activo o un pasivo financiero y de la imputación de los ingresos y/o gastos financieros durante todo el período correspondiente. La tasa de interés efectiva corresponde a la tasa que descuenta exactamente los flujos futuros de efectivo estimados por cobrar o pagar (incluyendo todos los costos sobre puntos pagados o recibidos que forman parte integral de la tasa de interés efectiva, los costos de transacción y otros premios o descuentos), durante la vida esperada del instrumento financiero. Todos los pasivos bancarios y obligaciones financieras de la Sociedad de largo plazo se encuentran registrados bajo este método.

k.1.4) Efectivo y equivalentes de efectivo

El efectivo y equivalente al efectivo se compone de saldos de caja, saldos en cuentas corrientes bancarias, Fondos Mutuos y depósitos a corto plazo, que se valorizan al valor de rescate al cierre de cada período. Estos recursos son usados por la Sociedad en la gestión de sus compromisos a corto plazo.

No existen restricciones de uso sobre el efectivo y equivalentes al efectivo contenidos en este rubro.

k.2) Pasivos financieros no derivados

Inicialmente, la Sociedad reconoce los pasivos en la fecha en que se originan. Todos los otros pasivos financieros, son reconocidos inicialmente en la fecha de la transacción en la que la Sociedad se hace parte de las disposiciones contractuales del instrumento.

La Sociedad da de baja un pasivo financiero cuando sus obligaciones contractuales se cancelan o expiran.

La Sociedad presenta los siguientes pasivos financieros no derivados:

Otros pasivos financieros: estos pasivos financieros mantenidos son reconocidos inicialmente a su valor razonable más cualquier costo de transacción directamente atribuible. Posterior al reconocimiento inicial, estos pasivos financieros se valorizan al costo amortizado usando el método de tasa de interés efectiva.

GAMA SERVICIOS FINANCIEROS S.A. Y SUBSIDIARIAS

Notas a los Estados Financieros Consolidados
31 de diciembre de 2022 y 31 de diciembre de 2021

Nota 2 - Bases de Presentación de los Estados Financieros Consolidados y Criterios Contables Aplicados (continuación)

Resumen de las principales políticas contables (continuación)

k) Instrumentos financieros (continuación)

k.3) Capital Social

Las acciones comunes son clasificadas como patrimonio. Los costos incrementales atribuibles directamente a la emisión de acciones comunes son reconocidos como una deducción del patrimonio, netos de cualquier efecto tributario.

l) Derivados

La Sociedad usa instrumentos financieros derivados tales como contratos forward de moneda y cross currency swap, para cubrir sus riesgos asociados con fluctuaciones en las tasas de tipo de cambio. Estos contratos son reconocidos a su valor razonable durante la vida de la operación. Los contratos de derivados se informan en el rubro de "Otros Pasivos Financieros". Lo anterior se revela en base individual por contrato, a menos que exista un contrato de compensación maestra que permita la compensación de múltiples contratos con una misma contraparte.

Tales instrumentos financieros derivados son inicialmente reconocidos a valor razonable en la fecha en la cual el contrato derivado es suscrito y son posteriormente remedidos a valor razonable en forma continua. Cualquier utilidad o pérdida que surge de cambios en el valor razonable de derivados durante el periodo que no califican para contabilización de cobertura es llevada directamente al estado de resultados.

La Sociedad utiliza instrumentos financieros derivados tales como swaps con el único fin de cubrir los riesgos asociados con fluctuaciones en las tasas de tipo de cambio. Estos instrumentos califican para contabilización de cobertura. Para propósitos de contabilidad de cobertura, las coberturas son clasificadas como:

- Coberturas de valor razonable al cubrir la exposición a cambios en el valor justo de un activo o pasivo reconocido o un compromiso firme no reconocido; o
- Coberturas de flujo de efectivo al cubrir exposición a la variabilidad de flujos de efectivo que son atribuibles a un riesgo particular asociado con un activo o pasivo reconocido o una transacción futura altamente probable y que puede afectar el resultado del ejercicio; o
- Coberturas de una inversión neta en una operación extranjera.

Al 31 de diciembre de 2022 los instrumentos de cobertura han generado un efecto en Otros Resultados Integrales, equivalente a M\$143.329 (utilidad no realizable), cumpliendo con los criterios de contabilidad de cobertura de IFRS 9 "Instrumentos Financieros".

**GAMA SERVICIOS FINANCIEROS S.A.
Y SUBSIDIARIAS**

Notas a los Estados Financieros Consolidados
31 de diciembre de 2022 y 31 de diciembre de 2021

Nota 2 - Bases de Presentación de los Estados Financieros Consolidados y Criterios Contables Aplicados (continuación)

Resumen de las principales políticas contables (continuación)

m) Propiedades, planta y equipo

Se consideran como propiedades, planta y equipo, los terrenos, edificios, instalaciones, equipos, mobiliario de oficina, vehículos y otros activos fijos, sobre los cuales no existe ánimo de enajenarlos y serán utilizados para la administración del negocio de la Sociedad. Con posterioridad a su reconocimiento como activo, un elemento de propiedades, planta y equipo se registrará por su costo menos la depreciación acumulada y el importe acumulado de las pérdidas por deterioro del valor.

El costo incluye gastos que han sido atribuidos directamente a la adquisición del activo. El costo de activos autoconstruidos incluye el costo de los materiales, la mano de obra directa y cualquier otro costo directamente atribuible al proceso de hacer que el activo se encuentre en condiciones para ser usado. Cuando parte de un ítem del activo fijo posee vida útil distinta, son registrados como ítems separados (componentes importantes del rubro del activo fijo).

La depreciación es reconocida en el estado de resultados en base al método de depreciación lineal sobre las vidas útiles de cada parte de un ítem del activo fijo. Los activos arrendados son depreciados en el período más corto entre el de la duración del contrato de arrendamiento y su vida útil.

Los gastos de mantenimiento y reparación son cargados a resultado en el momento en que se producen.

Los métodos de depreciación, vidas útiles y valores residuales son calculados en cada fecha de presentación. A continuación, se presentan los principales períodos de vida útil utilizados para la depreciación de los activos:

Propiedades, Plantas y Equipos	Intervalo de Años de Vida Útil Estimada
Vehículos	1 - 5
Instalaciones	10 - 30
Maquinarias y equipos	2 - 8
Equipos computacionales	3 - 6

**GAMA SERVICIOS FINANCIEROS S.A.
Y SUBSIDIARIAS**

Notas a los Estados Financieros Consolidados
31 de diciembre de 2022 y 31 de diciembre de 2021

Nota 2 - Bases de Presentación de los Estados Financieros Consolidados y Criterios Contables Aplicados (continuación)

Resumen de las principales políticas contables (continuación)

n) Activos intangibles

Los gastos relacionados con el desarrollo interno o mantenimiento de programas informáticos se reconocen como gasto cuando se incurren en ellos. Estos activos corresponden a licencias para programas informáticos adquiridas, se capitalizan sobre la base de los costos en que se ha incurrido para adquirirlas y prepararlas para usar el programa específico. Estos costos se amortizan durante sus vidas útiles estimadas, las que se detallan a continuación:

Intangibles	Intervalo de Años de Vida Útil Estimada
Softwares computacionales	<u>3 - 5</u>

o) Inventarios

Los inventarios se valorizan al menor valor entre el costo y su valor neto de realización. El costo de los inventarios se determina según su naturaleza:

- Para los inventarios de repuestos los costos de éste se asignan de acuerdo con los proyectos que la originan y su valorización está determinada por su valor de compra, y
- Para inventarios de vehículos según su valor de compra.
- En la medida que se detecten inventarios de repuestos o vehículos que se encuentren obsoletos, ya sea porque los repuestos no pueden ser utilizados por cambios en los modelos de los vehículos comercializados o, porque el vehículo no tiene valor comercial, entonces se procederá a castigar por obsolescencia dichos bienes.

p) Otros activos no financieros

Los otros activos no financieros incluyen todos aquellos bienes que han sido adquiridos para ser entregados bajo contratos de leasing; los costos asociados a seguros y patentes que son diferidos a lo largo de la vida del contrato de leasing operativo.

q) Deterioro

q.1) Activos financieros no derivados

Un activo financiero no registrado a su valor razonable, con cambios en resultados, se evalúa a cada fecha de reporte para determinar si existe evidencia objetiva de que se haya deteriorado su valor. Un activo financiero está deteriorado si hay evidencia objetiva que indique que un evento de pérdida ha ocurrido después del reconocimiento inicial del activo, y que dicho evento de pérdida tuvo un efecto negativo sobre las estimaciones de flujo de efectivo futuras del activo respectivo, que puede estimarse con fiabilidad.

**GAMA SERVICIOS FINANCIEROS S.A.
Y SUBSIDIARIAS**

Notas a los Estados Financieros Consolidados
31 de diciembre de 2022 y 31 de diciembre de 2021

Nota 2 - Bases de Presentación de los Estados Financieros Consolidados y Criterios Contables Aplicados (continuación)

Resumen de las principales políticas contables (continuación)

q) Deterioro (continuación)

q.1) Activos financieros no derivados (continuación)

La evidencia objetiva de que los activos financieros se hayan deteriorado puede incluir incumplimiento de pago o atrasos por parte del deudor, la reestructuración de un monto adeudado a la Sociedad en términos que la Sociedad no habría considerado de otra forma, las indicaciones de que un deudor o emisor entrará en quiebra, la desaparición de un mercado activo para un instrumento y otros. Además, en el caso de una inversión en un instrumento de capital, una disminución significativa o prolongada en su valor razonable por debajo de su costo es evidencia objetiva de deterioro. Todas las partidas por cobrar individualmente significativas que no se encuentran específicamente deterioradas son evaluadas por deterioro colectivo que ha sido incurrido, pero no identificado. En la evaluación colectiva de deterioro, la Sociedad utiliza las tendencias históricas de la probabilidad de incumplimiento, el tiempo de recuperación y los montos de la pérdida incurrida, ajustadas por el juicio de la Administración en cuanto a si las actuales condiciones económicas y de crédito son tales que las pérdidas reales pueden ser mayores o menores que las indicadas por las tendencias históricas.

q.2) Activos no financieros

El importe en libros de los activos no financieros de la Sociedad, distintos de los inventarios son revisados en cada fecha de informe para determinar si existe algún indicio de deterioro. Las pruebas de deterioro formales para todos los otros activos se realizan cuando hay un indicador de deterioro.

En cada fecha de presentación de informes, se hace una evaluación para determinar si existen indicios de deterioro. La Sociedad realiza anualmente una revisión interna de los valores de los activos, la cual se utiliza como una fuente de información para evaluar cualquier indicio de deterioro. Los factores externos, tales como cambios en los procesos futuros esperados, el precio de los productos básicos, los costos y otros factores de mercado también son monitoreados para evaluar los indicadores de deterioro. Si existe algún indicador de deterioro se calcula una estimación del valor recuperable del activo. El importe recuperable se determina como el mayor entre el valor razonable menos los costos directos de venta y el valor de uso del activo.

Si el importe en libros del activo excede su valor recuperable, el activo se deteriora y la pérdida por deterioro es reconocido en resultados, a fin de reducir el importe en libros en el estado de situación financiera a su valor recuperable.

El valor recuperable es el mayor valor entre el valor razonable y el valor en uso. El valor razonable se determina como la cantidad que se obtendría de la venta del activo en una transacción de mercado entre partes informadas y dispuestas.

**GAMA SERVICIOS FINANCIEROS S.A.
Y SUBSIDIARIAS**

Notas a los Estados Financieros Consolidados
31 de diciembre de 2022 y 31 de diciembre de 2021

Nota 2 - Bases de Presentación de los Estados Financieros Consolidados y Criterios Contables Aplicados (continuación)

Resumen de las principales políticas contables (continuación)

q) Deterioro (continuación)

q.2) Activos no financieros (continuación)

El valor de uso se determina como el valor presente de los flujos de caja futuros estimados que se espera surjan del uso continuo de la Sociedad en su forma actual y su eventual eliminación.

El valor de uso se determina mediante la aplicación de los supuestos específicos para el uso continuado de la Sociedad y no puede considerar desarrollos futuros. Estos supuestos son diferentes a los utilizados en el cálculo de valor razonable y, por consiguiente, el cálculo del valor en uso puede dar un resultado diferente (por lo general menor) que el cálculo del valor razonable.

En la evaluación de los indicadores de deterioro y en la realización de cálculos de deterioro, los activos son considerados como una sola unidad generadora de efectivo.

r) Beneficios a los empleados

El costo de las vacaciones del personal es reconocido como gastos en los estados financieros sobre base devengada. Además, se reconocen otros beneficios de corto plazo adicional a las remuneraciones, tales como; bonos, aguinaldos y otros beneficios.

s) Provisiones

Las provisiones se reconocen cuando la Sociedad tiene; i) una obligación presente, ya sea legal o implícita, como resultado de sucesos pasados, ii) es probable que vaya a ser necesaria una salida de recursos para liquidar la obligación y iii) el importe se ha estimado de forma fiable. Las provisiones se cuantifican teniendo en consideración la mejor información disponible a la fecha de la emisión de los estados financieros.

t) Impuesto a la renta e impuestos diferidos

El gasto por impuesto a las ganancias está compuesto por impuestos corrientes e impuestos diferidos. Los impuestos corrientes y los impuestos diferidos son reconocidos en el estado de resultados. El impuesto corriente se determina utilizando como base la renta líquida imponible preparada según las normas establecida en la Ley de Impuesto a la Renta.

El impuesto corriente es el impuesto esperado por pagar o por cobrar por la renta imponible del ejercicio, usando tasas impositivas aprobadas o a punto de ser aprobadas a la fecha del balance, y cualquier ajuste al impuesto por pagar en relación con años anteriores. El impuesto corriente por cobrar también incluye cualquier pasivo por impuesto originado de la declaración de dividendos.

**GAMA SERVICIOS FINANCIEROS S.A.
Y SUBSIDIARIAS**

Notas a los Estados Financieros Consolidados
31 de diciembre de 2022 y 31 de diciembre de 2021

Nota 2 – Bases de Presentación de los Estados Financieros Consolidados y Criterios Contables Aplicados (continuación)

Resumen de las principales políticas contables (continuación)

t) Impuesto a la renta e impuestos diferidos (continuación)

Los impuestos diferidos son reconocidos por las diferencias temporarias existentes entre el valor en libros de los activos y pasivos para propósitos de información financiera y los montos usados para propósitos tributarios. Los activos por impuestos diferidos se reconocen en la medida en que sea probable que vaya a disponerse de beneficios fiscales futuros con los que puedan compensarse las diferencias temporarias.

El régimen tributario de la Sociedad es el régimen general semi integrado (14A)

u) Reconocimiento de ingresos

Los ingresos ordinarios se reconocen por un monto que refleja la contraprestación recibida o a recibir que la Entidad tiene derecho a cambio de transferir bienes o servicios a un cliente. La Entidad ha analizado y tomado en consideración todos los hechos y circunstancias relevantes al aplicar cada paso del modelo establecido por NIIF 15 a los contratos con sus clientes, esto es: identificación del contrato, identificar obligaciones de desempeño, determinar el precio de la transacción, asignar el precio y reconocer el ingreso.

Los ingresos son medidos al valor razonable del pago recibido, excluyendo descuentos, rebajas y otros impuestos a la venta. Los siguientes criterios específicos de reconocimiento también deben cumplirse antes de reconocer ingresos:

Ingresos ordinarios por leasing operativo

Corresponden al valor de las cuotas de arriendo facturadas, los cuales son reconocidos en resultados al valor neto. Además, se reconocen los ingresos por los recobros de gastos incurridos por mantenciones adicionales, repuestos, peajes y multas.

Ingresos ordinarios por compraventa de vehículos usados

Corresponden al valor de venta de los vehículos, los cuales son reconocidos en resultados al valor de venta de la unidad.

Ingresos ordinarios por leasing Financiero

Corresponden al devengo de intereses por operaciones de leasing financiero, usando el método de interés efectivo e ingresos por gastos de cobranzas.

GAMA SERVICIOS FINANCIEROS S.A. Y SUBSIDIARIAS

Notas a los Estados Financieros Consolidados
31 de diciembre de 2022 y 31 de diciembre de 2021

Nota 2 – Bases de Presentación de los Estados Financieros Consolidados y Criterios Contables Aplicados (continuación)

Resumen de las principales políticas contables (continuación)

v) Costo de ventas

Los costos asociados a Leasing Operativo, corresponde a los costos directos incurridos en la operación. Los costos asociados a la compraventa de vehículos usados, corresponde al valor contable de los vehículos dados de baja de la operación de Leasing Operativo, el cual se realiza al valor de mercado del vehículo. Los costos financieros por las operaciones de Leasing Financiero están compuestos por gastos por intereses por préstamos obtenidos y la variación por la unidad reajutable sobre el monto adeudado a la entidad bancaria. Los costos se reconocen en resultados usando el método de interés efectivo.

w) Arrendamientos

Arriendos en los cuales una porción significativa de los riesgos y beneficios del activo arrendado son retenidos por el arrendador, son clasificados como arrendamiento operacional. Los pagos realizados o ingresos recibidos bajo arrendamientos operacionales son reconocidos en el estado de resultados por el método de línea recta durante el período del arrendamiento.

Los arriendos en los cuales una porción significativa de los riesgos y beneficios del activo arrendado son sustancialmente traspasados por el arrendador al arrendatario son clasificados como arrendamiento financiero.

Cuando la Sociedad es el arrendador, en un arrendamiento financiero, las cuotas de arrendamiento devengadas y canceladas a través del tiempo amortizan la obligación en base a tablas de desarrollo.

En relación con los principales requerimientos de la NIIF 16 – Arrendamientos, la Sociedad ha definido lo siguiente:

a) Identificación del activo por derecho de uso.

En el proceso de levantamiento de contratos, la sociedad identificó activos por derecho de uso asociados a contratos de arrendamiento de equipos de computación y se encuentran clasificadas en el rubro propiedades, plantas y equipos.

b) Tasa de interés a utilizar en la medición del pasivo financiero.

La Sociedad no ha determinado tasa de interés implícita por contrato, sino que ha definido el uso de tasa de endeudamiento correspondiente al interés real al que podría financiarse en el mercado para una operación de vencimiento y riesgo similar.

**GAMA SERVICIOS FINANCIEROS S.A.
Y SUBSIDIARIAS**

Notas a los Estados Financieros Consolidados
31 de diciembre de 2022 y 31 de diciembre de 2021

Nota 2 – Bases de Presentación de los Estados Financieros Consolidados y Criterios Contables Aplicados (continuación)

Resumen de las principales políticas contables (continuación)

w) Arrendamientos (continuación)

c) Plazo del contrato.

Para determinar el período no cancelable por el cual se tiene el derecho a utilizar el activo la Sociedad ha considerado variables que puedan crear un incentivo económico para ejercer o no la opción de ampliar el arrendamiento, tales como: cláusulas de los contratos de arrendamiento, las condiciones de mercado, costos relacionados con la terminación del contrato.

d) Estado de resultados y otros resultados integrales.

El gasto por interés del pasivo por arrendamiento se presenta como un componente de los costos financieros.

El uso de activos genera un incremento en el gasto por depreciación presentados en el rubro de gastos de administración en el caso de los derechos de uso que se presentan como propiedades, plantas y equipos.

x) Dividendos mínimos

La Sociedad provisiona al cierre de cada ejercicio, el 30% del resultado del mismo menos los dividendos distribuidos en forma provisoria de acuerdo a la Ley N°18.046 como dividendo mínimo, salvo que la Junta de Accionistas disponga por unanimidad de las acciones emitidas con derecho a voto lo contrario.

GAMA SERVICIOS FINANCIEROS S.A. Y SUBSIDIARIAS

Notas a los Estados Financieros Consolidados
31 de diciembre de 2022 y 31 de diciembre de 2021

Nota 3 – Cambios en políticas contables y revelaciones

Nuevos pronunciamientos (Normas, Interpretaciones y Enmiendas) contables con aplicación efectiva para períodos anuales iniciados en o después del 1 de enero de 2022.

La compañía no ha optado en forma anticipada ninguna norma, interpretación o enmienda que habiendo sido emitida aun no haya entrado en vigencia.

Las normas, interpretaciones y enmiendas a IFRS que entraron en vigencia a la fecha de los estados financieros, su naturaleza e impactos se detallan a continuación:

Enmiendas		Fecha de aplicación obligatoria
IFRS 3	Referencia al Marco Conceptual	1 de enero de 2022
IAS 16	Propiedad, planta y equipo: cobros antes del uso previsto	1 de enero de 2022
IAS 37	Contratos onerosos – costo del cumplimiento de un contrato	1 de enero de 2022
IFRS 1, IFRS 9, IFRS 16, IAS 41	Mejoras anuales a las normas 2018-2020	1 de enero de 2022

IFRS 3 Referencia al Marco Conceptual

En mayo 2020, el IASB emitió enmiendas a la norma IFRS 3 Combinaciones de Negocios – Referencia al Marco Conceptual. Estas enmiendas están destinadas a reemplazar la referencia a una versión anterior del Marco Conceptual del IASB (Marco de 1989) con una referencia a la versión actual emitida en junio 2018 sin cambiar significativamente sus requerimientos.

Las enmiendas agregan una excepción al principio de reconocimiento de la NIIF 3 para evitar el problema de las ganancias o pérdidas potenciales del “día 2” que surgen de pasivos y pasivos contingentes que estarían dentro del alcance de la NIC 37 Provisiones, Pasivos Contingentes y Activos Contingentes o la CINIIF 21 Gravámenes, si se incurren por separado. La excepción requiere que las entidades apliquen los criterios de la NIC 37 o la CINIIF 21, respectivamente, en lugar del Marco Conceptual, para determinar si existe una obligación presente en la fecha de adquisición.

Al mismo tiempo, las enmiendas añaden un nuevo párrafo a la NIIF 3 para aclarar que los activos contingentes no califican para el reconocimiento en la fecha de adquisición.

Las enmiendas deben aplicarse de forma prospectiva.

La enmienda es aplicable por primera vez en 2022, sin embargo, no tiene un impacto en los estados financieros de la Sociedad

GAMA SERVICIOS FINANCIEROS S.A. Y SUBSIDIARIAS

Notas a los Estados Financieros Consolidados
31 de diciembre de 2022 y 31 de diciembre de 2021

Nota 3 – Cambios en políticas contables y revelaciones (continuación)

Nuevos pronunciamientos (Normas, Interpretaciones y Enmiendas) contables con aplicación efectiva para períodos anuales iniciados en o después del 1 de enero de 2022. (continuación)

IAS 16 Propiedad, plata y equipo: cobros antes del uso previsto

La enmienda prohíbe a las entidades deducir del costo de un elemento de propiedad, planta y equipo (PP&E), cualquier producto de la venta de elementos producidos mientras se lleva ese activo a la ubicación y condición necesarias para que pueda operar de la manera prevista por la administración. En su lugar, una entidad reconoce los ingresos de la venta de dichos elementos y los costos de producción de esos elementos en el resultado del periodo.

La enmienda debe aplicarse retroactivamente solo a los elementos de PP&E disponibles para su uso en o después del comienzo del primer período presentado cuando la entidad aplica la enmienda por primera vez.

La enmienda es aplicable por primera vez en 2022, sin embargo, no tiene un impacto en los estados financieros de la Sociedad

IAS 37 Contratos onerosos – costo de cumplimiento de un contrato

En mayo 2020, el IASB emitió enmiendas a la norma IAS 37 *Provisiones, Pasivos Contingentes y Activos Contingentes* para especificar los costos que una entidad necesita incluir al evaluar si un contrato es oneroso o genera pérdidas.

Las enmiendas están destinadas a proporcionar claridad y ayudar a garantizar la aplicación consistente de la norma. Las entidades que aplicaron previamente el enfoque de costo incremental verán un aumento en las provisiones para reflejar la inclusión de los costos relacionados directamente con las actividades del contrato, mientras que las entidades que previamente reconocieron las provisiones por pérdidas contractuales utilizando la guía de la norma anterior, IAS 11 *Contratos de Construcción*, deberán excluir la asignación de costos indirectos de sus provisiones. Se requerirá juicio para determinar qué costos están "directamente relacionados con las actividades del contrato", pero creemos que la guía en la IFRS 15 será relevante.

Las enmiendas deben aplicarse de forma prospectiva a los contratos para los que una entidad aún no ha cumplido con todas sus obligaciones al comienzo del período anual sobre el que se informa en el que aplica por primera vez las enmiendas (la fecha de la aplicación inicial). Se permite la aplicación anticipada y esta debe revelarse.

La enmienda es aplicable por primera vez en 2022, sin embargo, no tiene un impacto en los estados financieros de la Sociedad

GAMA SERVICIOS FINANCIEROS S.A. Y SUBSIDIARIAS

Notas a los Estados Financieros Consolidados
31 de diciembre de 2022 y 31 de diciembre de 2021

Nota 3 – Cambios en políticas contables y revelaciones (continuación)

Nuevos pronunciamientos (Normas, Interpretaciones y Enmiendas) contables con aplicación efectiva para períodos anuales iniciados en o después del 1 de enero de 2022. (continuación)

IFRS 1, IFRS 9, IFRS 16 e IAS 41 Mejoras anuales a las normas NIIF 2018 - 2020

El IASB ha emitido “Mejoras anuales a los estándares IFRS 2018–2020”. El pronunciamiento contiene enmiendas a cuatro Normas Internacionales de Información Financiera (NIIF) como resultado del proyecto de mejoras anuales de IASB.

IFRS 1: Subsidiaria como adoptante por primera vez. La enmienda permite que una subsidiaria que opte por aplicar el párrafo D16(a) de la IFRS 1, mida las diferencias de conversión acumuladas utilizando los montos informados en los estados financieros consolidados de la matriz, con base en la fecha de transición a las IFRS de la matriz, si no se realizaron ajustes para la consolidación y para los efectos de la combinación de negocios en la que la controladora adquirió la subsidiaria. Esta modificación también aplica a una asociada o negocio conjunto que opte por aplicar el párrafo D16(a) de la IFRS 1.

IFRS 9: Comisiones en la prueba del '10 por ciento' para la baja de pasivos financieros. La enmienda aclara que las comisiones que una entidad incluye al evaluar si los términos de un pasivo financiero nuevo o modificado son sustancialmente diferentes de los términos del pasivo financiero original. Estas comisiones incluyen sólo las pagadas o recibidas entre el prestatario y el prestamista, incluidas las comisiones pagadas o recibidas por el prestatario o el prestamista en nombre del otro. No hay una modificación similar propuesta para la NIC 39.

Una entidad aplica la modificación a los pasivos financieros que se modifican o intercambian a partir del comienzo del periodo anual sobre el que se informa en el que la entidad aplica por primera vez la modificación.

Ejemplos ilustrativos que acompañan a la IFRS 16: Incentivos de arrendamiento. La enmienda elimina la ilustración de los pagos del arrendador en relación con las mejoras de la propiedad arrendada en el Ejemplo ilustrativo 13 que acompaña a la IFRS 16. Esto elimina la confusión potencial con respecto al tratamiento de los incentivos de arrendamiento al aplicar la IFRS 16.

IAS 41: Tributación en las mediciones del valor razonable. La enmienda elimina el requisito del párrafo 22 de la NIC 41 de que las entidades excluyan los flujos de efectivo para impuestos al medir el valor razonable de los activos dentro del alcance de la NIC 41.

La enmienda es aplicable por primera vez en 2022, sin embargo, no tiene un impacto en los estados financieros de la Sociedad

**GAMA SERVICIOS FINANCIEROS S.A.
Y SUBSIDIARIAS**

Notas a los Estados Financieros Consolidados
31 de diciembre de 2022 y 31 de diciembre de 2021

Nota 3 – Cambios en políticas contables y revelaciones (continuación)

Nuevos pronunciamientos (Normas, Interpretaciones y Enmiendas) contables con aplicación efectiva para períodos anuales iniciados en o después del 1 de enero de 2023.

Las normas e interpretaciones, así como las enmiendas a IFRS, que han sido emitidas, pero aún no han entrado en vigencia a la fecha de estos estados financieros, se encuentran detalladas a continuación. La Sociedad no ha aplicado estas normas en forma anticipada:

Normas e Interpretaciones		Fecha de aplicación obligatoria
IFRS 17	Contratos de Seguro	1 de enero de 2023

IFRS 17 Contratos de Seguro

En mayo de 2017, el IASB emitió la IFRS 17 *Contratos de Seguros*, una nueva norma de contabilidad específica para contratos de seguros que cubre el reconocimiento, la medición, presentación y revelación. Una vez entre en vigencia sustituirá a IFRS 4 *Contratos de Seguro* emitida en 2005. La nueva norma aplica a todos los tipos de contratos de seguro, independientemente del tipo de entidad que los emiten, así como a ciertas garantías e instrumentos financieros con determinadas características de participación discrecional. Algunas excepciones dentro del alcance podrán ser aplicadas.

En diciembre de 2021, el IASB modificó la NIIF 17 para agregar una opción de transición para una "superposición de clasificación" para abordar las posibles asimetrías contables entre los activos financieros y los pasivos por contratos de seguro en la información comparativa presentada en la aplicación inicial de la NIIF 17.

Si una entidad elige aplicar la superposición de clasificación, sólo puede hacerlo para períodos comparativos a los que aplica la NIIF 17 (es decir, desde la fecha de transición hasta la fecha de aplicación inicial de la NIIF 17).

IFRS 17 será efectiva para periodos que comiencen en o después del 1 de enero de 2023, requiriéndose cifras comparativas. La aplicación anticipada es permitida, siempre que la entidad aplique IFRS 9 *Instrumentos Financieros*, en o antes de la fecha en la que se aplique por primera vez IFRS 17.

La Sociedad está evaluando los impactos que la aplicación de esta norma pueda tener en sus Estados Financieros.

**GAMA SERVICIOS FINANCIEROS S.A.
Y SUBSIDIARIAS**

Notas a los Estados Financieros Consolidados
31 de diciembre de 2022 y 31 de diciembre de 2021

Nota 3 – Cambios en políticas contables y revelaciones (continuación)

Nuevos pronunciamientos (Normas, Interpretaciones y Enmiendas) contables con aplicación efectiva para períodos anuales iniciados en o después del 1 de enero de 2023 (continuación)

	Enmiendas	Fecha de aplicación obligatoria
IAS 1	Clasificación de pasivos como corrientes o no corrientes	1 de enero de 2023
IAS 8	Definición de la estimación contable	1 de enero de 2023
IAS 1	Revelación de políticas contables	1 de enero de 2023
IAS 12	Impuestos diferidos relacionado con activos y pasivos que surgen de una sola transacción	1 de enero de 2023
IFRS 16	Pasivos por arrendamientos relacionados a ventas con arrendamiento posterior	1 de enero de 2024
IFRS 10 e IAS 28	Estados Financieros Consolidados – venta o aportación de activos entre un inversor y su asociada o negocio conjunto	Por determinar

IAS 1 Presentación de Estados Financieros – Clasificación de Pasivos como Corrientes o No Corrientes

En junio 2020, el IASB emitió enmiendas a los párrafos 69 al 76 de IAS 1 para especificar los requerimientos para la clasificación de los pasivos como corrientes o no corrientes.

Las enmiendas son efectivas para períodos que comiencen en o después del 1 de enero de 2023. Las entidades deben considerar cuidadosamente si hay algún aspecto de las enmiendas que sugiera que los términos de sus acuerdos de préstamo existentes deben renegociarse. En este contexto, es importante resaltar que las enmiendas deben aplicarse retrospectivamente.

La Sociedad realizará la evaluación del impacto de la enmienda una vez entre en vigencia.

IAS 8 Políticas Contables, Cambios en las Estimaciones Contables y Errores – Definición de Estimados Contables

En febrero de 2021, el IASB emitió modificaciones a la IAS 8, en las que introduce una nueva definición de "estimaciones contables". Las enmiendas aclaran la distinción entre cambios en estimaciones contables y cambios en las políticas contables y la corrección de errores. Además, aclaran cómo utilizan las entidades las técnicas de medición e insumos para desarrollar la contabilización de estimados.

GAMA SERVICIOS FINANCIEROS S.A. Y SUBSIDIARIAS

Notas a los Estados Financieros Consolidados
31 de diciembre de 2022 y 31 de diciembre de 2021

Nota 3 – Cambios en políticas contables y revelaciones (continuación)

Nuevos pronunciamientos (Normas, Interpretaciones y Enmiendas) contables con aplicación efectiva para períodos anuales iniciados en o después del 1 de enero de 2023 (continuación)

IAS 8 Políticas Contables, Cambios en las Estimaciones Contables y Errores – Definición de Estimados Contables (continuación)

La norma modificada aclara que los efectos sobre una estimación contable, producto de un cambio en un insumo o un cambio en una técnica de medición son cambios en las estimaciones contables, siempre que estas no sean el resultado de la corrección de errores de períodos anteriores. La definición anterior de un cambio en la estimación contable especificaba que los cambios en las estimaciones contables pueden resultar de nueva información o nuevos desarrollos. Por lo tanto, tales cambios no son correcciones de errores.

La enmienda será efectiva para períodos anuales que comiencen a partir del 1 de enero 2023.

La Sociedad realizará la evaluación del impacto de la enmienda una vez entre en vigencia.

IAS 1 Presentación de los Estados Financieros - Revelación de Políticas Contables

En febrero de 2021, el IASB emitió modificaciones a la IAS 1 y a la Declaración de práctica de IFRS N°2 Realizar juicios de materialidad, en el que proporciona orientación y ejemplos para ayudar a las entidades a aplicar juicios de importancia relativa a las revelaciones de política contable.

Las modificaciones tienen como objetivo ayudar a las entidades a proporcionar revelaciones sobre políticas contables que sean más útiles por:

- Reemplazar el requisito de que las entidades revelen sus políticas contables "significativas" con el requisito de revelar sus políticas contables "materiales"
- Incluir orientación sobre cómo las entidades aplican el concepto de materialidad en la toma de decisiones sobre revelaciones de políticas contables

Al evaluar la importancia relativa de la información sobre políticas contables, las entidades deberán considerar tanto el tamaño de las transacciones como otros eventos o condiciones y la naturaleza de estos.

La enmienda será efectiva para períodos anuales que comiencen a partir del 1 de enero 2023. Se permite la aplicación anticipada de las modificaciones a la NIC 1 siempre que se revele este hecho.

La Sociedad realizará la evaluación del impacto de la enmienda una vez entre en vigencia.

IAS 12 Impuesto diferido relacionado con activos y pasivos que surgen de una sola transacción

En mayo de 2021, el IASB emitió modificaciones a la NIC 12, que reducen el alcance de la excepción de reconocimiento inicial según la NIC 12, de modo que ya no se aplique a transacciones que dan lugar a diferencias temporarias imponibles y deducibles iguales.

GAMA SERVICIOS FINANCIEROS S.A. Y SUBSIDIARIAS

Notas a los Estados Financieros Consolidados
31 de diciembre de 2022 y 31 de diciembre de 2021

Nota 3 – Cambios en políticas contables y revelaciones (continuación)

Nuevos pronunciamientos (Normas, Interpretaciones y Enmiendas) contables con aplicación efectiva para períodos anuales iniciados en o después del 1 de enero de 2023 (continuación)

IAS 12 Impuesto diferido relacionado con activos y pasivos que surgen de una sola transacción (continuación)

Las modificaciones aclaran que cuando los pagos que liquidan un pasivo son deducibles a efectos fiscales, es cuestión de juicio (habiendo considerado la legislación fiscal aplicable) si dichas deducciones son atribuibles a efectos fiscales al pasivo reconocido en los estados financieros (y gastos por intereses) o al componente de activo relacionado (y gastos por intereses). Este juicio es importante para determinar si existen diferencias temporarias en el reconocimiento inicial del activo y pasivo.

Asimismo, conforme a las modificaciones emitidas, la excepción en el reconocimiento inicial no aplica a transacciones que, en el reconocimiento inicial, dan lugar a diferencias temporarias imponibles y deducibles iguales. Sólo aplica si el reconocimiento de un activo por arrendamiento y un pasivo por arrendamiento (o un pasivo por desmantelamiento y un componente del activo por desmantelamiento) dan lugar a diferencias temporarias imponibles y deducibles que no son iguales. No obstante, es posible que los activos y pasivos por impuestos diferidos resultantes no sean iguales (por ejemplo, si la entidad no puede beneficiarse de las deducciones fiscales o si se aplican tasas de impuestos diferentes a las diferencias temporarias imponibles y deducibles). En tales casos, una entidad necesitaría contabilizar la diferencia entre el activo y el pasivo por impuestos diferidos en resultados.

La enmienda será efectiva para períodos anuales que comiencen a partir del 1 de enero 2023.

La Sociedad realizará la evaluación del impacto de la enmienda una vez entre en vigencia.

IFRS 16 Pasivos por arrendamientos relacionados a ventas con arrendamiento posterior

La enmienda aborda los requisitos que utiliza un vendedor-arrendatario para medir el pasivo por arrendamiento que surge en una transacción de venta con arrendamiento posterior.

La enmienda establece que después de la fecha de inicio de una transacción de venta con arrendamiento posterior, el vendedor-arrendatario aplica los párrafos 29 al 35 de IFRS 16 al activo por derecho de uso que surge del arrendamiento posterior y los párrafos 36 al 46 de IFRS 16 al pasivo por arrendamiento que surge del arrendamiento posterior. Al aplicar los párrafos 36 al 46 de IFRS 16, el vendedor-arrendatario determina los “pagos de arrendamiento” o los “pagos de arrendamiento revisados” de tal manera que el vendedor-arrendatario no reconocería ningún importe de ganancia o pérdida relacionada con el derecho de uso que este conserva. La aplicación de estos requisitos no impide que el vendedor-arrendatario reconozca, en resultados, cualquier ganancia o pérdida relacionada con el cese parcial o total de un arrendamiento, tal cual requiere el párrafo 46(a) de la IFRS 16.

GAMA SERVICIOS FINANCIEROS S.A. Y SUBSIDIARIAS

Notas a los Estados Financieros Consolidados
31 de diciembre de 2022 y 31 de diciembre de 2021

Nota 3 – Cambios en políticas contables y revelaciones (continuación)

Nuevos pronunciamientos (Normas, Interpretaciones y Enmiendas) contables con aplicación efectiva para períodos anuales iniciados en o después del 1 de enero de 2023 (continuación)

IFRS 16 Pasivos por arrendamientos relacionados a ventas con arrendamiento posterior (continuación)

La enmienda no prescribe requisitos de medición específicos para los pasivos por arrendamiento que surgen de un arrendamiento posterior. La medición inicial del pasivo por arrendamiento que surge de un arrendamiento posterior puede dar lugar a que el vendedor-arrendatario determine “pagos por arrendamiento” que son diferentes de la definición general de pagos por arrendamiento en el Apéndice A de IFRS 16. El vendedor-arrendatario deberá desarrollar y aplicar una política contable que da como resultado información que es relevante y confiable de acuerdo con IAS 8.

Un vendedor-arrendatario aplica la enmienda a los períodos de presentación de informes anuales que comiencen a partir del 1 de enero de 2024. Se permite la aplicación anticipada y ese hecho debe revelarse. Un vendedor-arrendatario aplica la enmienda de forma retroactiva de acuerdo con IAS 8 a las transacciones de venta con arrendamiento posterior realizadas después de la fecha de aplicación inicial (es decir, la modificación no se aplica a las transacciones de venta con arrendamiento posterior realizadas antes de la fecha de aplicación inicial). La fecha de aplicación inicial es el comienzo del período anual sobre el que se informa en el que una entidad aplicó por primera vez la norma IFRS 16.

La Sociedad realizará la evaluación del impacto de la enmienda una vez entre en vigencia.

IFRS 10 Estados Financieros Consolidados e IAS 28 Inversiones en Asociadas y Negocios Conjuntos – venta o aportación de activos entre un inversor y su asociada o negocio conjunto

Las enmiendas a IFRS 10 *Estados Financieros Consolidados* e IAS 28 *Inversiones en Asociadas y Negocios Conjuntos (2011)* abordan una inconsistencia reconocida entre los requerimientos de IFRS 10 y los de IAS 28 (2011) en el tratamiento de la venta o la aportación de activos entre un inversor y su asociada o negocio conjunto.

Las enmiendas, emitidas en septiembre de 2014, establecen que cuando la transacción involucra un negocio (tanto cuando se encuentra en una filial o no) se reconoce toda la ganancia o pérdida generada. Se reconoce una ganancia o pérdida parcial cuando la transacción involucra activos que no constituyen un negocio, incluso cuando los activos se encuentran en una filial.

La fecha de aplicación obligatoria de estas enmiendas está por determinar debido a que el IASB está a la espera de los resultados de su proyecto de investigación sobre la contabilización según el método de participación patrimonial. Estas enmiendas deben ser aplicadas en forma retrospectiva y se permite la adopción anticipada, lo cual debe ser revelado.

La Sociedad realizará la evaluación del impacto de la enmienda una vez entre en vigencia.

GAMA SERVICIOS FINANCIEROS S.A. Y SUBSIDIARIAS

Notas a los Estados Financieros Consolidados
31 de diciembre de 2022 y 31 de diciembre de 2021

Nota 4 – Revelaciones de los Juicios que la Gerencia haya Realizado al Aplicar las Políticas Contables de la Entidad

En la aplicación de las políticas contables del Grupo, la administración hace estimaciones y juicios con relación al futuro sobre los valores en libros de los activos y pasivos. Las estimaciones y los juicios asociados se basan en la experiencia histórica y en otros factores que son considerados relevantes. Los resultados futuros podrían diferir de estas estimaciones.

La Administración necesariamente efectúa juicios y estimaciones que tienen un efecto significativo sobre las cifras presentadas en los estados financieros. Cambios en los supuestos y estimaciones podrían tener un impacto significativo en los estados financieros. A continuación, se detallan las estimaciones y juicios críticos usados por la Administración:

a) Deterioro de activos no financieros

A la fecha de cierre de cada período, o en aquella fecha en que se considere necesario, se analiza el valor de los activos para determinar si existe algún indicio de que dichos activos hubieran sufrido una pérdida por deterioro. En caso de que exista algún indicio, se realiza una estimación del monto recuperable de dicho activo para determinar, en su caso, el importe del saneamiento necesario. Si se trata de activos identificables que no generan flujos de caja de forma independiente, se estima la recuperabilidad de la unidad generadora de efectivo a la que pertenece el activo.

En el caso de las unidades generadoras de efectivo a las que se han asignado activos tangibles o activos intangibles con una vida útil indefinida, el análisis de su recuperabilidad se realiza de forma sistemática al cierre de cada ejercicio o bajo circunstancias consideradas necesarias para realizar tal análisis.

El monto recuperable es el mayor entre el valor de mercado menos el costo necesario para su venta y el valor en uso, entendiendo por éste el valor actual de los flujos de caja futuros estimados. Para el cálculo del valor de recuperación del inmovilizado material, el valor en uso es el criterio utilizado por el Grupo. Para estimar el valor en uso, el Grupo prepara las provisiones de flujos de caja futuros antes de impuestos a partir de los presupuestos más recientes aprobados por la Administración. Estos presupuestos incorporan las mejores estimaciones disponibles de ingresos y costos de las Unidades Generadoras de Efectivo utilizando tanto las mejores estimaciones como la experiencia del pasado y las expectativas.

Estos flujos se descuentan para calcular su valor actual a una tasa, antes de impuestos, que recoge el costo de capital del negocio en que se desarrolla.

En el caso de que el importe recuperable sea inferior al valor neto en libros del activo, se registra la diferencia como provisión por pérdida por deterioro con cargo a resultados.

GAMA SERVICIOS FINANCIEROS S.A. Y SUBSIDIARIAS

Notas a los Estados Financieros Consolidados
31 de diciembre de 2022 y 31 de diciembre de 2021

Nota 4 – Revelaciones de los Juicios que la Gerencia haya Realizado al Aplicar las Políticas Contables de la Entidad (continuación)

a) Deterioro de activos no financieros (continuación)

Las pérdidas por deterioro reconocidas en un activo en períodos anteriores son revertidas cuando se produce un cambio en las estimaciones sobre su valor recuperable aumentando el valor del activo con abono a resultados con el límite del valor en libros que el activo hubiera tenido de no haberse realizado el deterioro.

b) Provisión de riesgo

Para el desarrollo del modelo de pérdidas crediticias esperadas, la Sociedad ha analizado la información histórica sobre las cuentas por cobrar de los últimos 3 años, en conjunto con la incobrabilidad histórica posterior asociada a dichos ciclos económicos, estratificando la cartera de la compañía en facturación normal, convenios y planes de pago y cobranza judicial, aperturándolas en tramos de antigüedad; para los cuales existen probabilidades de pérdidas esperadas dependiendo de la cartera que se esté analizando. Conforme a lo requerido por la IFRS 9 se incorporó al enfoque de pérdidas esperadas proyectadas un componente denominado "forward looking", el cual toma en cuenta los factores macroeconómicos más relevantes, y su correlación entre el crecimiento de la Sociedad y estos indicadores. Adicionalmente, la Sociedad evalúa a cada fecha de cierre si un activo financiero o grupo de activos financieros está deteriorado.

La Sociedad aplica un enfoque simplificado para la medición del deterioro de las cuentas por cobrar comerciales, de acuerdo con lo dispuesto por el párrafo 5.5.15 de IFRS 9, de modo que el deterioro de éstas siempre se encuentra en referencia a las pérdidas esperadas durante toda la vida del activo.

Se establece una provisión para pérdidas aplicando un modelo de deterioro de valor que se basa en pérdidas crediticias esperadas en los próximos 12 meses.

La medición del deterioro de las cuentas por cobrar es efectuada en forma grupal debido a que la cartera de clientes es atomizada y presenta características de riesgo similar en cuanto a mora y comportamiento histórico. Consecuentemente, la principal agrupación para efectos de medición del deterioro se basa en los días de mora de cada cuenta por cobrar.

El importe en libros de las cuentas por cobrar se reduce con las provisiones efectuadas, y las pérdidas son reconocidas en el ítem Provisión de Incobrables; dentro del Estado de Resultados Integrales por Función.

La Sociedad ha preparado una matriz a partir de sus registros de tasas de impago históricas a lo largo de la vida esperada de las cuentas por cobrar y las ajusta periódicamente de acuerdo a estimaciones relativas a las condiciones económicas futuras y otras variables consideradas en el modelo.

**GAMA SERVICIOS FINANCIEROS S.A.
Y SUBSIDIARIAS**

Notas a los Estados Financieros Consolidados
31 de diciembre de 2022 y 31 de diciembre de 2021

Nota 4 - Revelaciones de los Juicios que la Gerencia haya Realizado al Aplicar las Políticas Contables de la Entidad (continuación)

b) Provisión de riesgo (continuación)

Política de castigo

Los castigos se refieren a las bajas del Estado de Situación Financiera del activo correspondiente a una operación, incluyendo, por consiguiente, aquella parte que pudiera no estar vencida, situación que aplica en el caso de las operaciones de leasing.

Los castigos deben efectuarse siempre utilizando las provisiones de riesgo de créditos constituidas, cualquiera sea la causa por la cual se procede al castigo.

Los activos correspondientes a Deudores Comerciales y otras cuentas por cobrar se castigan frente a las siguientes circunstancias, según la que ocurra primero:

- Cuando el tiempo en que un contrato se ha mantenido en situación de mora alcance el plazo que se indica a continuación:

Tipo de Contrato	Plazo (días)
Arrendamientos Operativos	365 días

- Al cumplirse el plazo de prescripción de las acciones de cobro, o al momento del rechazo o abandono de la ejecución del contrato por resolución judicial ejecutoriada.
- La Sociedad concluye que no existe ninguna posibilidad de recuperación de las rentas de arrendamiento.

Recuperación de créditos castigados

Los pagos posteriores que se obtuvieran por las operaciones castigadas son reconocidos directamente como ingresos en el Estado de Resultado Consolidado, en el ítem Provisión de Incobrables, del Estado de Resultados Integrales por Función.

Renegociaciones de operaciones castigadas

Cualquier renegociación de una cuenta por cobrar ya castigada no da origen a ingresos, mientras la operación siga teniendo la calidad de deteriorada, debiendo tratarse los pagos efectivos que se reciban, como recuperaciones de créditos castigados, según lo indicado precedentemente.

Por consiguiente, la cuenta por cobrar renegociada sólo se podrá reingresar al activo si deja de tener la calidad de deteriorado, reconociendo también el ingreso por la activación como recuperación de las cuentas por cobrar castigadas.

**GAMA SERVICIOS FINANCIEROS S.A.
Y SUBSIDIARIAS**

Notas a los Estados Financieros Consolidados
31 de diciembre de 2022 y 31 de diciembre de 2021

Nota 4 - Revelaciones de los Juicios que la Gerencia haya Realizado al Aplicar las Políticas Contables de la Entidad (continuación)

c) Vidas útiles de propiedades, planta y equipo

El Grupo determina las vidas útiles estimadas y los correspondientes cargos por depreciación de sus propiedades, planta y equipo. Esta estimación está basada en los ciclos de vida de sus operaciones de acuerdo con la experiencia histórica y el ambiente de la industria.

d) Valor razonable de los instrumentos financieros

El valor razonable de los instrumentos financieros que no se negocian en un mercado activo se determina usando técnicas de valoración. El Grupo usa el juicio para seleccionar una variedad de métodos y hacer hipótesis que se basan principalmente en las condiciones de mercado existentes en la fecha de balance. Los otros instrumentos financieros se valorizan usando un análisis de los flujos de efectivo descontados basado en presunciones sustentadas, cuando sea posible, por los precios o tasas de mercado observadas.

e) Provisiones por litigios y otras contingencias

El Grupo evalúa periódicamente la probabilidad de pérdida de sus litigios y contingencias de acuerdo con las estimaciones realizadas por sus asesores legales.

En los casos que la Administración y los asesores legales del Grupo han opinado que se obtendrán resultados favorables o que los resultados son inciertos y los juicios se encuentran en trámite, no se constituirán provisiones al respecto.

f) Cálculo del impuesto sobre beneficios y activos por impuestos diferidos

La correcta valoración del gasto por concepto de impuesto sobre beneficios depende de varios factores, incluyendo estimaciones en el ritmo y la realización de los activos por impuestos diferidos y la periodicidad de los pagos del impuesto sobre beneficios. Los cobros y pagos actuales pueden diferir materialmente de estas estimaciones como resultado de cambios en las normas impositivas, así como de transacciones futuras imprevistas que impacten los balances del Grupo.

GAMA SERVICIOS FINANCIEROS S.A. Y SUBSIDIARIAS

Notas a los Estados Financieros Consolidados
31 de diciembre de 2022 y 31 de diciembre de 2021

Nota 5 – Determinación de Valores Razonables

Los valores razonables de los instrumentos financieros se basan en los valores de mercado, que corresponden al monto estimado en el que los instrumentos financieros podrían intercambiarse a la fecha de valoración entre un comprador y un vendedor dispuestos en una transacción en condiciones de independencia mutua posterior a un adecuado mercadeo en el que ambas partes han actuado voluntariamente.

La clasificación de mediciones a valores razonables de acuerdo con su jerarquía, que refleja la importancia de los “inputs” utilizados para la medición, se establece de acuerdo con los siguientes niveles:

- Nivel 1: Precios cotizados (no ajustados) en mercados activos para activos o pasivos idénticos.
- Nivel 2: Inputs de precios cotizados no incluidos dentro del nivel 1 que son observables para el activo o pasivo, sea directamente (esto es, como precios) o indirectamente (es decir, derivados de precios).
- Nivel 3: Inputs para el activo o pasivo que no están basados en datos de mercado observables.

La Sociedad regularmente invierte en instrumentos de Nivel 1, que corresponden a Fondos Mutuos de renta fija y depósitos a corto plazo, todos calificados dentro del equivalente al efectivo, por lo tanto, en el caso de los depósitos a corto plazo, se valorizan a TIR de compra. Ver Nota 15 – “Activos y Pasivos a Valor Razonable”

**GAMA SERVICIOS FINANCIEROS S.A.
Y SUBSIDIARIAS**

Notas a los Estados Financieros Consolidados
31 de diciembre de 2022 y 31 de diciembre de 2021

Nota 6 – Efectivo y Equivalentes al Efectivo

a) La composición del efectivo y efectivo equivalente es el siguiente:

Clases de efectivo	31.12.2022 M\$	31.12.2021 M\$
Caja	14.882	14.450
Fondos Mutuos	2.158.179	166.029
Saldos en bancos	887.383	2.028.434
Depósitos a plazo	390.743	11.435.739
Total	<u>3.451.187</u>	<u>13.644.652</u>

b) La composición del rubro por tipo de monedas al 31 de diciembre de 2022 y 31 de diciembre de 2021:

Moneda	31.12.2022 M\$	31.12.2021 M\$
Pesos	3.449.030	13.644.373
Dólar	2.157	279
Total	<u>3.451.187</u>	<u>13.644.652</u>

Los Fondos Mutuos, son instrumentos de deuda a corto plazo, liquidables en menos de 90 días, y de bajo riesgo.

No existen restricciones sobre los instrumentos que componen el efectivo y equivalente al efectivo.

Al 31 de diciembre de 2022 y 31 de diciembre de 2021 las líneas de crédito bancarias en cuenta corriente (sobregiro) que se encuentran formalmente aprobadas, pero no han sido utilizadas, alcanzan los M\$230.000 y M\$330.000, respectivamente.

**GAMA SERVICIOS FINANCIEROS S.A.
Y SUBSIDIARIAS**

Notas a los Estados Financieros Consolidados
31 de diciembre de 2022 y 31 de diciembre de 2021

Nota 6 - Efectivo y Equivalentes al Efectivo (continuación)

c) El detalle de otros títulos de inversión al 31 de diciembre de 2022 y 31 de diciembre de 2021, es el siguiente:

Fondos Mutuos	31.12.2022		31.12.2021		31.12.2022 M\$	31.12.2021 M\$
	N° de Cuotas	Valor Cuota \$	N° de Cuotas	Valor Cuota \$		
Fondo Mutuo Chile	7.596,07	1.317,19	16.329,79	1.224,97	10.010	20.004
Fondo Mutuo Chile	-	-	81.648,96	1.224,97	-	100.018
Fondo Mutuo Chile	387.399,75	1.317,19	-	-	510.278	-
Fondo Mutuo ITAU	76.329,26	1.966,27	8.321,13	1.802,93	150.084	15.002
Fondo Mutuo ITAU	20.632,36	1.939,77	-	-	40.022	-
Fondo Mutuo Scotiabank	14.996,28	3.803,21	8.829,84	3.511,52	57.034	31.005
Fondo Mutuo Santander	5.517,35	3.626,89	-	-	20.011	-
Fondo Mutuo Santander	130.810,38	1.529,81	-	-	200.115	-
Fondo Mutuo BCI	26.638,72	43.944,47	-	-	1.170.625	-
Total					2.158.179	166.029

Nota 7 – Deudores Comerciales y otras Cuentas por Cobrar

Al 31 de diciembre de 2022 y 31 de diciembre de 2021, la composición de las cuentas comerciales por cobrar y otras cuentas por cobrar es la siguiente:

a) Cuentas comerciales y otras cuentas por cobrar corrientes:

Deudores comerciales por cobrar y otras cuentas por cobrar corrientes	31.12.2022 M\$	31.12.2021 M\$
Deudores por arriendos (*)	15.751.581	12.334.139
Documentos y otras cuentas por cobrar	6.793.658	4.007.617
Deudores por Leasing Financiero	24.563	36.483
Total deudores	22.569.802	16.378.239
Provisión de Incobrables	(2.989.109)	(1.235.153)
Total	19.580.693	15.143.086

b) Cuentas comerciales y otras cuentas por cobrar no corrientes:

Deudores comerciales por cobrar y otras cuentas por cobrar no corrientes	31.12.2022 M\$	31.12.2021 M\$
Deudores por arriendos (*)	-	19.147
Total	-	19.147

(*) Los deudores por arriendos incluyen las cuentas por cobrar asociadas a los negocios de leasing operativo, renting y rent a car.

**GAMA SERVICIOS FINANCIEROS S.A.
Y SUBSIDIARIAS**

Notas a los Estados Financieros Consolidados
31 de diciembre de 2022 y 31 de diciembre de 2021

Nota 7 - Deudores Comerciales y otras Cuentas por Cobrar (continuación)

Al 31 de diciembre de 2022 y 31 de diciembre de 2021, la composición de las cuentas comerciales por cobrar y otras cuentas por cobrar es la siguiente: (continuación)

c) El movimiento de la provisión de incobrables es el siguiente:

Provisión de Incobrables	31.12.2022	31.12.2021
	M\$	M\$
Saldo inicial	1.235.153	1.403.066
Constitución	3.459.002	784.339
Castigo	<u>(1.705.046)</u>	<u>(952.252)</u>
Total	<u>2.989.109</u>	<u>1.235.153</u>

Los siguientes cambios significativos en los importes en libros brutos de los deudores comerciales contribuyeron a los cambios en la Provisión de Incobrables al 31 de diciembre de 2022:

- La variación de los deudores comerciales por arriendos entre el período diciembre 2021 a diciembre 2022 fue un incremento de M\$3.417.442
- La provisión de incobrables experimentó un aumento al 31 de diciembre de 2022 respecto de diciembre 2021, equivalente a M\$1.753.956, crecimiento explicado principalmente por aumento de la cartera en cobranza judicial.
- Al 31 de diciembre de 2022 y diciembre de 2021, los deudores comerciales fueron castigados por un importe contractual de M\$1.705.046 y de M\$952.252 respectivamente.
- Durante el periodo diciembre 2022 y diciembre de 2021 no ha habido recuperación por concepto de cuentas por cobrar ya castigadas.

**GAMA SERVICIOS FINANCIEROS S.A.
Y SUBSIDIARIAS**

Notas a los Estados Financieros Consolidados
31 de diciembre de 2022 y 31 de diciembre de 2021

Nota 7 - Deudores Comerciales y otras Cuentas por Cobrar (continuación)

Los montos brutos de deudores comerciales y otras cuentas por cobrar y su provisión por pérdidas esperadas, en relación con los tramos de mora utilizados en el modelo de deterioro, se presentan a continuación:

Al 31 de diciembre de 2022

Tramo días vencidos	Monto Cuenta por Cobrar M\$	Pérdida Esperada M\$
No vencido	9.550.580	467.057
1-30 días	3.237.869	273.593
31-60 días	932.299	378.948
61-90 días	423.606	330.746
91-120 días	388.170	382.348
121-180 días	545.679	515.192
181-360 días	623.716	596.144
>360 días	49.662	45.081
Total	15.751.581	2.989.109

Al 31 de diciembre de 2021

Tramo días vencidos	Monto Cuenta por Cobrar M\$	Pérdida Esperada M\$
No vencido	7.365.521	277.387
1-30 días	2.984.052	31.948
31-60 días	554.640	8.356
61-90 días	177.856	6.323
91-120 días	115.834	58.722
121-180 días	159.944	53.236
181-360 días	251.366	74.255
>360 días	724.926	724.926
Total	12.334.139	1.235.153

- i. La provisión de incobrables se estima en función de la cartera de Deudores por Arriendos.
- ii. El ítem Documentos y Otras cuentas por Cobrar incluye Otros Documentos por Cobrar, Anticipos de Proveedores, Provisiones, entre otros.
- iii. Al 31 de diciembre de 2022 la compañía efectuó una actualización del modelo de provisiones bajo IFRS 9 (ver nota 2.k), ajustando el factor forward looking y de esta manera, un nuevo cálculo de probabilidad de pérdida para cada uno de los tramos.

**GAMA SERVICIOS FINANCIEROS S.A.
Y SUBSIDIARIAS**

Notas a los Estados Financieros Consolidados
31 de diciembre de 2022 y 31 de diciembre de 2021

Nota 7 - Deudores Comerciales y otras Cuentas por Cobrar (continuación)

d) Estratificación de la cartera

El detalle al 31 de diciembre de 2022 es el siguiente:

Tramos de Morosidad	CARTERA NO SECURITIZADA				CARTERA SECURITIZADA				Monto Total Cartera bruta M\$
	N° clientes Cartera no repactada	Monto Cartera no repactada bruta M\$	N° clientes Cartera repactada	Monto Cartera repactada bruta M\$	N° clientes Cartera no repactada	Monto Cartera no repactada bruta M\$	N° clientes Cartera repactada	Monto Cartera repactada bruta M\$	
Al día	440	15.418.043	7	611.429	-	-	-	-	16.029.472
1-30 días	329	3.179.282	1	5.104	-	-	-	-	3.184.386
31-60 días	196	632.276	1	2.737	-	-	-	-	635.013
61-90 días	113	111.403	1	1.934	-	-	-	-	113.337
91-120 días	105	25.558	-	-	-	-	-	-	25.558
121-180 días	78	37.561	-	-	-	-	-	-	37.561
181-360 días	137	55.243	-	-	-	-	-	-	55.243
>360 días	62	20.816	-	-	-	-	-	-	20.816
Total	1.460	19.480.182	10	621.204	-	-	-	-	20.101.386

Documentos por cobrar protestados	CARTERA NO SECURITIZADA		CARTERA SECURITIZADA	
	N° de clientes	Monto Cartera	N° de clientes	Monto Cartera
Documentos por cobrar protestados	-	-	-	-
Documentos en cobranza judicial	148	2.468.416	-	-
Total	148	2.468.416	-	-

Cartera no repactada	Cartera repactada	Castigos del período	Recuperos del período	Provisión	
(2.917.807)	(71.302)	(1.705.046)	-		
(2.917.807)	(71.302)	(1.705.046)	-		

**GAMA SERVICIOS FINANCIEROS S.A.
Y SUBSIDIARIAS**

Notas a los Estados Financieros Consolidados
31 de diciembre de 2022 y 31 de diciembre de 2021

Nota 7 - Deudores Comerciales y otras Cuentas por Cobrar (continuación)

d) Estratificación de la cartera

El detalle al 31 de diciembre de 2021 es el siguiente:

Tramos de Morosidad	CARTERA NO SECURITIZADA				CARTERA SECURITIZADA				Monto Total Cartera bruta M\$
	N° clientes Cartera no repactada	Monto Cartera no repactada bruta M\$	N° clientes Cartera repactada	Monto Cartera repactada bruta M\$	N° clientes Cartera no repactada	Monto Cartera no repactada bruta M\$	N° clientes Cartera repactada	Monto Cartera repactada bruta M\$	
Al día	314	11.339.605	-	-	-	-	-	-	11.339.605
1-30 días	386	3.107.484	-	-	-	-	-	-	3.107.484
31-60 días	109	622.364	1	406	-	-	-	-	622.770
61-90 días	37	215.784	1	10.158	-	-	-	-	225.942
91-120 días	18	76.852	1	48.762	-	-	-	-	125.614
121-180 días	32	19.427	2	74.777	-	-	-	-	94.204
181-360 días	61	42.462	2	174.301	-	-	-	-	216.763
>360 días	35	88.001	6	340.107	-	-	-	-	428.108
Total	992	15.511.979	13	648.511	-	-	-	-	16.160.490

Documentos por cobrar protestados	CARTERA NO SECURITIZADA		CARTERA SECURITIZADA	
	N° de clientes	Monto Cartera	N° de clientes	Monto Cartera
Documentos en cobranza judicial		36	236.895	-
Total		36	236.895	-

Provisión		Castigos del periodo	Recuperos del periodo
Cartera no repactada	Cartera repactada		
(626.952)	(608.200)	(952.252)	-
(626.952)	(608.200)	(952.252)	-

**GAMA SERVICIOS FINANCIEROS S.A.
Y SUBSIDIARIAS**

Notas a los Estados Financieros Consolidados
31 de diciembre de 2022 y 31 de diciembre de 2021

Nota 7 - Deudores Comerciales y otras Cuentas por Cobrar (continuación)

e) Información adicional contratos de leasing operativo:

El monto total de los pagos mínimos del arrendamiento futuro correspondiente a los arrendamientos operativos no cancelables es el siguiente:

TRAMO	M\$
1 año	45.736.622
1 - 5 años	49.145.499
> 5 años	1.571

Dentro de las condiciones generales del contrato de leasing operativo se consignan los siguientes ítems:

- Antecedentes de las partes
- Plazo del contrato
- Renta de arrendamiento y forma de pago
- Estado y entrega de los vehículos
- Vehículos de reemplazo
- Seguros
- Infracciones de tránsito
- Restitución de los vehículos
- Mantención y conservación del bien arrendado
- Otras obligaciones del arrendatario

f) Información adicional contratos de leasing financiero:

- A continuación, se presenta una conciliación, por monedas, entre la inversión bruta total y el valor presente de los pagos mínimos de arrendamiento (cuotas) al 31 de diciembre de 2022:

Concepto	Moneda	0 - 1 Año	1 - 5 Años	Totales
		M\$	M\$	M\$
Pagos mínimos a recibir por arrendamiento, Bruto	U.F.	26.397	-	26.397
Pagos mínimos a recibir por arrendamiento, Interés diferido	U.F.	(1.834)	-	(1.834)
Sub total Saldo Bruto		24.563	-	24.563

- Los saldos de los ingresos financieros o intereses no devengados al 31 de diciembre de 2022 y 31 de diciembre 2021 son:

	2022	2021
Ingresos financieros no devengados	M\$	M\$
Ingresos financieros no devengados	1.834	8.052
Total	1.834	8.052

**GAMA SERVICIOS FINANCIEROS S.A.
Y SUBSIDIARIAS**

Notas a los Estados Financieros Consolidados
31 de diciembre de 2022 y 31 de diciembre de 2021

Nota 7 - Deudores Comerciales y otras Cuentas por Cobrar (continuación)

f) Información adicional contratos de leasing financiero: (continuación)

- Al 31 de diciembre de 2022 y 31 de diciembre de 2021 no existen importes de valores residuales no garantizados que se acumulen en beneficio del arrendador, como tampoco rentas contingentes reconocidas como ingresos.
- Durante los periodos comprendidos en este informe no hubo nuevas colocaciones por concepto de contratos de leasing financiero.
- El detalle de los acuerdos de arrendamientos significativos al 31 de diciembre de 2022 y 31 de diciembre de 2021 es el siguiente:

Concentración	31.12.2022		31.12.2021	
	M\$	%	M\$	%
5 mayores clientes	24.563	100	55.630	100

El total al 31 de diciembre de 2022 corresponde a 3 clientes y al 31 de diciembre de 2021 3 clientes.

Dentro de las condiciones generales del contrato de leasing financiero se consignan los siguientes ítems:

- Antecedentes de las partes
- Entrega de los bienes
- Renta de arrendamiento
- Duración del contrato
- Seguros
- Subarrendamiento
- Opciones de término de arrendamiento
- Garantía de los bienes
- Mantenimiento y conservación del bien arrendado
- Otras obligaciones del arrendatario
- Dominio del bien
- Riesgo de destrucción, pérdida y deterioro
- Intereses moratorios

**GAMA SERVICIOS FINANCIEROS S.A.
Y SUBSIDIARIAS**

Notas a los Estados Financieros Consolidados
31 de diciembre de 2022 y 31 de diciembre de 2021

Nota 8 – Cuentas por Cobrar y Cuentas por Pagar Entidades relacionadas

a) Cuentas por pagar

Al 31 de diciembre de 2022 y 31 de diciembre de 2021, el detalle del rubro es el siguiente:

Corriente

Sociedad	RUT	País Origen	Naturaleza de la Relación	Origen de la Transacción	Moneda	Plazo	31.12.2022 M\$	31.12.2021 M\$
Citroen Chile SpA	93435000-6	Chile	Accionista común	Compra de vehículos y repuestos	Pesos chilenos	Corto plazo	1.204.349	992.113
Kia Chile S.A.	79567420-9	Chile	Accionista común	Compra de vehículos, repuestos y servicios	Pesos chilenos	Corto plazo	46.221	360.093
Hyundai Vehículos Comerciales Chile S.A.	76758790-2	Chile	Accionista común	Compra de vehículos, repuestos y servicios	Pesos chilenos	Corto plazo	49.968	-
Penta Financiero S.A.	99501480-7	Chile	Accionista común	Factoring	Pesos chilenos	Corto plazo	53.981	13.523
Total							1.354.519	1.365.729

**GAMA SERVICIOS FINANCIEROS S.A.
Y SUBSIDIARIAS**

Notas a los Estados Financieros Consolidados
31 de diciembre de 2022 y 31 de diciembre de 2021

Nota 8 - Cuentas por Cobrar y Cuentas por Pagar Entidades relacionadas (continuación)

b) Transacciones más significativas y sus efectos en resultados

La Sociedad revela las transacciones con entidades relacionadas no consolidables cuyo monto acumulado en el período supera M\$1.000. Los efectos en el Estado Consolidado de Resultados Integrales por función de estas transacciones son los siguientes:

Sociedad Relacionada	RUT	País de Origen	Tipo de Relación	Tipo de Transacción	31.12.2022		31.12.2021	
					Monto operación	Efecto en Resultado (Pérdida) Utilidad	Monto operación	Efecto en Resultado (Pérdida) Utilidad
					M\$	M\$	M\$	M\$
Citroen Chile SPA	93.435.000-0	Chile	Accionista Común	Compras de vehículos	8.764.834	-	8.058.111	-
Citroen Chile SPA	93.435.000-0	Chile	Accionista Común	Compras de repuestos y servicios	273.808	-	341.368	-
Kia Chile S.A.	79.567.420-9	Chile	Accionista Común	Compras de repuestos y servicios	52.185	-	481.366	-
Kia Chile S.A.	79.567.420-9	Chile	Accionista Común	Compras de vehículos	236.011	-	-	-
Europarts SPA	76.216.474-4	Chile	Accionista Común	Compras de repuestos y servicios	1.233	-	5.575	-
Hyundai Vehículos Comerciales Chile S.A.	76.758.790-2	Chile	Accionista Común	Compras de vehículos	90.804	-	-	-
Hyundai Vehículos Comerciales Chile S.A.	76.758.790-2	Chile	Accionista Común	Compras de repuestos y servicios	-	-	321.405	-
Hino Chile S.A.	93.217.000-0	Chile	Accionista Común	Compras de vehículos	23.857	-	-	-
Inversiones y Comercio Eurofrance S.A	95.945.000-5	Chile	Accionista Común	Pago de dividendos	869.084	869.084	283.678	283.678
Empresas GI SPA	96.676.150-4	Chile	Accionista Común	Pago de dividendos	869.084	869.084	283.678	283.678
Penta Financiero S.A.	99.501.480-7	Chile	Accionista Común	Pago de dividendos	869.084	869.084	283.678	283.678
Total					12.049.984	2.607.252	10.058.859	851.034

**GAMA SERVICIOS FINANCIEROS S.A.
Y SUBSIDIARIAS**

Notas a los Estados Financieros Consolidados
31 de diciembre de 2022 y 31 de diciembre de 2021

Nota 8 - Cuentas por Cobrar y Cuentas por Pagar Entidades relacionadas (continuación)

c) Administración y alta dirección

Gama Servicios Financieros S.A. es administrada por un Directorio compuesto por seis miembros. El detalle de los miembros del Directorio al 31 de diciembre de 2022 es el siguiente:

Directorio	Cargo
Fernán Gazmuri Arrieta	Presidente del Directorio
Rodrigo Spröhnle Leppe	Director
Marco Comparini Fontecilla	Director
Manuel Olivares Rossetti	Director
Jaime Crespo Larraín	Director
Eduardo Vildósola Cincinnati	Director

Remuneraciones del Directorio

La Sociedad paga al presidente del Directorio y a cada director UF20 mensuales. A continuación, se presenta el detalle de las dietas pagadas a los señores directores al 31 de diciembre de 2022 y 31 de diciembre de 2021.

Nombre	Cargo	31.12.2022	31.12.2021
		M\$	M\$
Fernán Gazmuri Arrieta	Presidente del Directorio	8.322	7.339
Rodrigo Spröhnle Leppe	Director	8.322	7.339
Marco Comparini Fontecilla	Director	8.322	7.339
Mauricio Fuenzalida Espinoza	Director	4.161	3.670
Jaime Crespo Larraín	Director	8.322	3.670
Eduardo Vildósola Cincinnati	Director	8.322	2.446
Álvaro Valenzuela del Valle	Director	-	4.741
Rodrigo Hernando Denham	Director	-	3.670
Richard John Kouyoumdjian Inglis	Director	-	3.670
Manuel Olivares Rossetti	Director	4.854	-
Total		50.625	43.884

**GAMA SERVICIOS FINANCIEROS S.A.
Y SUBSIDIARIAS**

Notas a los Estados Financieros Consolidados
31 de diciembre de 2022 y 31 de diciembre de 2021

Nota 8 - Cuentas por Cobrar y Cuentas por Pagar Entidades relacionadas (continuación)

d) Remuneraciones a gerentes y ejecutivos principales

Durante los periodos terminados al 31 de diciembre de 2022 y al 31 de diciembre de 2021, las remuneraciones y bonos de los gerentes y principales ejecutivos del Grupo ascienden a M\$1.028.812 y M\$951.572 distribuidos en 7 ejecutivos, respectivamente.

En el ámbito de los incentivos, existen bonos al personal de la Sociedad, los cuales son asignados caso a caso y de acuerdo con el desempeño anual de cada uno de ellos.

Nota 9 – Activos por Impuestos

Al 31 de diciembre de 2022 y 31 de diciembre de 2021, el detalle del rubro es el siguiente:

Activos por impuestos	31.12.2022 M\$	31.12.2021 M\$
Crédito SENCE	25.000	67.000
Total activos	25.000	67.000

Nota 10 – Otros Activos no Financieros

Al 31 de diciembre de 2022 y 31 de diciembre de 2021, el detalle del rubro es el siguiente:

Otros Activos no Financieros	31.12.2022 M\$	31.12.2021 M\$
Remanente Crédito Fiscal ⁽¹⁾	8.616.892	8.465.813
Seguros y patentes	2.883.732	1.931.107
Vehículos para Leasing ⁽²⁾	2.345.993	5.545.151
Otros gastos anticipados	597.160	802.629
Total	14.443.777	16.744.700

(1) El remanente de crédito fiscal corresponde a las compras de vehículos y repuestos para la operación de la Sociedad.

(2) Corresponde a vehículos adquiridos no asignados a contratos de leasing financiero al 31 de diciembre de 2022 y 31 de diciembre de 2021.

**GAMA SERVICIOS FINANCIEROS S.A.
Y SUBSIDIARIAS**

Notas a los Estados Financieros Consolidados
31 de diciembre de 2022 y 31 de diciembre de 2021

Nota 11 – Activos Intangibles distintos de la Plusvalía

Al 31 de diciembre de 2022 y 31 de diciembre de 2021, el detalle del rubro es el siguiente:

Activos Intangibles distintos de la Plusvalía	31.12.2022	31.12.2021
	M\$	M\$
Intangibles		
Software Computacionales	1.230.739	1.113.170
Total Intangibles	<u>1.230.739</u>	<u>1.113.170</u>
Amortización acumulada		
Software Computacionales	(915.470)	(743.287)
Total amortizaciones	<u>(915.470)</u>	<u>(743.287)</u>
Total Intangibles, neto	<u>315.269</u>	<u>369.883</u>

El movimiento de los intangibles es el siguiente:

	M\$
Saldo al 01.01.2021	447.638
Adiciones	61.194
Bajas	-
Amortización ejercicio	<u>(138.949)</u>
Saldo al 31.12.2021	<u><u>369.883</u></u>
Saldo al 01.01.2022	369.883
Adiciones	117.569
Bajas	-
Amortización ejercicio	<u>(172.183)</u>
Saldo al 31.12.2022	<u><u>315.269</u></u>

**GAMA SERVICIOS FINANCIEROS S.A.
Y SUBSIDIARIAS**

Notas a los Estados Financieros Consolidados
31 de diciembre de 2022 y 31 de diciembre de 2021

Nota 12 – Propiedades, Plantas y Equipos

El rubro propiedades, plantas y equipos presentan los siguientes saldos al 31 de diciembre de 2022 y 31 de diciembre de 2021:

Clases de Propiedades, Plantas y equipos	31.12.2022 M\$	31.12.2021 M\$
Vehículos	169.692.477	129.191.238
Máquinas y Equipos	2.967.167	3.094.064
Instalaciones	2.127.422	2.077.712
Equipos Computacionales	359.435	345.791
Otros activos fijos	920.277	607.604
Total activo fijo	<u>176.066.778</u>	<u>135.316.409</u>
Depreciación acumulada de Propiedades, Plantas y equipos	31.12.2022 M\$	31.12.2021 M\$
Vehículos	(35.409.288)	(29.483.674)
Máquinas y Equipos	(1.074.115)	(2.192.478)
Instalaciones	(419.087)	(303.622)
Equipos Computacionales	(309.362)	(268.695)
Otros activos fijos	(91.159)	(60.509)
Total depreciación acumulada	<u>(37.303.011)</u>	<u>(32.308.978)</u>
Total activo fijo, neto	<u>138.763.767</u>	<u>103.007.431</u>

Al cierre de los estados financieros no hay indicadores de deterioro sobre los bienes de propiedades plantas y equipos.

**GAMA SERVICIOS FINANCIEROS S.A.
Y SUBSIDIARIAS**

Notas a los Estados Financieros Consolidados
31 de diciembre de 2022 y 31 de diciembre de 2021

Nota 12 – Propiedades, Plantas y Equipos (continuación)

El movimiento de las propiedades, plantas y equipos entre el 01 de enero de 2022 y 31 de diciembre de 2022:

Detalle	Máquinas y Equipos	Equipos Computacionales	Vehículos	Instalaciones	Otros Activos Fijos	Total Activos
	M\$	M\$	M\$	M\$	M\$	M\$
Saldo inicial al 01.01.2022	901.586	77.096	99.707.564	1.774.090	547.095	103.007.431
Adiciones	1.683.828	13.644	77.444.120	49.713	75.386	79.266.691
Bajas / Ventas	(5)	-	(23.909.886)	-	-	(23.909.891)
Gasto por Depreciación	(692.357)	(40.667)	(19.191.662)	(115.468)	(30.650)	(20.070.804)
Otros Incrementos/decrementos (1)	-	-	233.053	-	237.287	470.340
Saldo final al 31.12.2022	1.893.052	50.073	134.283.189	1.708.335	829.118	138.763.767

El movimiento de las propiedades, plantas y equipos entre el 01 de enero de 2021 y 31 de diciembre de 2021:

Detalle	Máquinas y Equipos	Equipos Computacionales	Vehículos	Instalaciones	Otros Activos Fijos	Total Activos
	M\$	M\$	M\$	M\$	M\$	M\$
Saldo inicial al 01.01.2021	710.743	103.407	74.085.413	1.590.946	376.500	76.867.009
Adiciones	675.839	26.845	49.779.372	291.614	69.696	50.843.366
Bajas / Ventas	-	(6.210)	(10.428.537)	-	-	(10.434.747)
Gasto por Depreciación	(484.996)	(46.946)	(14.018.190)	(108.470)	(19.152)	(14.677.754)
Otros Incrementos/decrementos (1)	-	-	289.506	-	120.051	409.557
Saldo final al 31.12.2021	901.586	77.096	99.707.564	1.774.090	547.095	103.007.431

(1) Corresponde a adiciones para leasing e impuestos verdes.

**GAMA SERVICIOS FINANCIEROS S.A.
Y SUBSIDIARIAS**

Notas a los Estados Financieros Consolidados
31 de diciembre de 2022 y 31 de diciembre de 2021

Nota 12 – Propiedades, Plantas y Equipos (continuación)

Información adicional de propiedades, plantas y equipos

Gasto por depreciación

El cargo a resultado por concepto de depreciación de vehículos al 31 de diciembre de 2022 se presenta en el rubro costo de venta por M\$19.191.662, la depreciación de otros activos se compone del equipamiento de vehículos que se presenta en el rubro costo de venta por M\$657.310 y los otros activos que se presenta en el rubro gasto de administración por M\$221.832.

El cargo a resultado por concepto de depreciación de vehículos al 31 de diciembre de 2021 se presenta en el rubro costo de venta por M\$14.018.190, la depreciación de otros activos se compone del equipamiento de vehículos que se presenta en el rubro costo de venta por M\$456.392 y los otros activos que se presenta en el rubro gasto de administración por M\$203.173.

El movimiento de la depreciación de vehículos y otros activos fijos al 31 de diciembre de 2022 es el siguiente:

Depreciación Vehículos	M\$	Depreciación Otros Activos	M\$
Saldo Inicial al 01.01.2021	(21.211.525)	Saldo inicial al 01.01.2021	(2.165.741)
Depreciación año 2021	(14.018.190)	Depreciación año 2021	(659.563)
Baja de vehículos año 2021	5.746.041	Baja de otros activos	-
Saldo final al 31.12.2021	(29.483.674)	Saldo final al 31.12.2021	(2.825.304)
Saldo inicial 01.01.2022	(29.483.674)	Saldo inicial al 01.01.2022	(2.825.304)
Depreciación año 2022	(19.191.662)	Depreciación año 2022	(879.140)
Baja de vehículos año 2022	13.266.048	Baja de otros activos	1.810.721
Saldo final al 31.12.2022	(35.409.288)	Saldo final al 31.12.2022	(1.893.723)

El movimiento de la depreciación de vehículos y otros activos fijos al 31 de diciembre de 2021 es el siguiente:

Depreciación Vehículos	M\$	Depreciación Otros Activos	M\$
Saldo Inicial al 01.01.2020	(17.108.137)	Saldo inicial al 01.01.2020	(1.631.634)
Depreciación año 2020	(10.884.839)	Depreciación año 2020	(534.107)
Baja de vehículos año 2020	6.781.451	Baja de otros activos	-
Saldo final al 31.12.2020	(21.211.525)	Saldo final al 31.12.2020	(2.165.741)
Saldo inicial 01.01.2021	(21.211.525)	Saldo inicial al 01.01.2021	(2.165.741)
Depreciación año 2021	(14.018.190)	Depreciación año 2021	(659.563)
Baja de vehículos año 2021	5.746.041	Baja de otros activos	-
Saldo final al 31.12.2021	(29.483.674)	Saldo final al 31.12.2021	(2.825.304)

**GAMA SERVICIOS FINANCIEROS S.A.
Y SUBSIDIARIAS**

Notas a los Estados Financieros Consolidados
31 de diciembre de 2022 y 31 de diciembre de 2021

Nota 12 – Propiedades, Plantas y Equipos (continuación)

Información adicional de propiedades, plantas y equipos (continuación)

b) Activos relevantes totalmente depreciados

La composición al 31 de diciembre de 2022 de las partidas que integran el rubro propiedades, planta y equipo y que se encuentran totalmente depreciados y en uso es el siguiente:

Activos Depreciados en su totalidad todavía en uso	Maquinarias y Equipos M\$	Otros Activos Fijos M\$	Total Activos M\$
Total	157.691	76.257	233.948

La composición al 31 de diciembre de 2021 de las partidas que integran el rubro propiedades, planta y equipo y que se encuentran totalmente depreciados y en uso es el siguiente:

Activos Depreciados en su totalidad todavía en uso	Maquinarias y Equipos M\$	Otros Activos Fijos M\$	Total Activos M\$
Total	1.769.664	55.434	1.825.098

**GAMA SERVICIOS FINANCIEROS S.A.
Y SUBSIDIARIAS**

Notas a los Estados Financieros Consolidados
31 de diciembre de 2022 y 31 de diciembre de 2021

Nota 13 – Activos por derechos de uso

El detalle de activos en arrendamiento es el siguiente:

Activos por derechos de uso	31.12.2022	31.12.2021
	M\$	M\$
Terreno (*)	3.643.222	3.643.222
Instalaciones	1.577.489	1.577.489
Equipos Computacionales	358.442	202.633
Total activo fijo	<u>5.579.153</u>	<u>5.423.344</u>
Depreciación acumulada de Activos por derechos de uso	31.12.2022	31.12.2021
	M\$	M\$
Instalaciones	<u>(239.252)</u>	<u>(207.703)</u>
Total depreciación acumulada	<u>(239.252)</u>	<u>(207.703)</u>
Total activos por derechos de uso, neto	<u><u>5.339.901</u></u>	<u><u>5.215.641</u></u>

(*) Terreno

Con fecha 25/01/2015 la Sociedad compra un terreno en el Parque Industrial ENEA, comuna de Pudahuel, Santiago. Este terreno fue adquirido en la modalidad de leasing hipotecario, operación financiada por el Banco Santander. A la fecha de cierre de estos estados financieros, se encuentran pendientes de pago 25 cuotas de UF1.209,2847 cada una.

Con fecha 15/09/2016 la Sociedad compra un terreno adicional en el Parque Industrial ENEA, comuna de Pudahuel, el que fue adquirido bajo la modalidad de leasing financiero, operación financiada por el Banco Crédito e Inversiones. A la fecha de cierre de estos estados financieros, se encuentran pendientes 46 cuotas de UF 224,4515 cada una.

Con fecha 09 de Enero de 2020 la Sociedad compra un terreno en el Parque Industrial ENEA, comuna de Pudahuel, el que fue adquirido bajo la modalidad de leasing hipotecario, operación financiada por el Banco de Chile. Al cierre de estos estados financieros, se encuentra pendientes de pago 86 cuotas de UF 540,05

**GAMA SERVICIOS FINANCIEROS S.A.
Y SUBSIDIARIAS**

Notas a los Estados Financieros Consolidados
31 de diciembre de 2022 y 31 de diciembre de 2021

Nota 13 – Activos por derechos de uso (continuación)

El movimiento de los activos por derechos de uso entre el 01 de enero de 2022 y 31 de diciembre de 2022:

Detalle	Terrenos	Instalaciones	Equipos Computacionales	Total Activos por Derechos de uso
	M\$	M\$	M\$	M\$
Saldo inicial al 01.01.2022	3.643.222	1.369.786	202.633	5.215.641
Gasto por Depreciación	-	(31.549)	-	(31.549)
Otros Incrementos	-	-	155.809	155.809
Saldo final al 31.12.2022	3.643.222	1.338.237	358.442	5.339.901

El movimiento de los activos por derechos de uso entre el 01 de enero de 2021 y 31 de diciembre de 2021:

Detalle	Terrenos	Instalaciones	Equipos Computacionales	Total Activos por Derechos de uso
	M\$	M\$	M\$	M\$
Saldo inicial al 01.01.2021	3.643.222	1.401.336	36.738	5.081.296
Gasto por Depreciación	-	(31.550)	-	(31.550)
Otros Incrementos	-	-	165.895	165.895
Saldo final al 31.12.2021	3.643.222	1.369.786	202.633	5.215.641

Información adicional de activos por derechos de uso

a) Gasto por depreciación

El cargo a resultado por concepto de depreciación de instalaciones al 31 de diciembre de 2022 se presenta en el rubro gastos de administración por M\$31.549.

El cargo a resultado por concepto de depreciación de instalaciones al 31 de diciembre de 2021 se presenta en el rubro gastos de administración por M\$31.550.

**GAMA SERVICIOS FINANCIEROS S.A.
Y SUBSIDIARIAS**

Notas a los Estados Financieros Consolidados
31 de diciembre de 2022 y 31 de diciembre de 2021

Nota 13 – Activos por derechos de uso (continuación)

a) Gasto por depreciación (continuación)

El movimiento de la depreciación al 31 de diciembre de 2022 es el siguiente:

Depreciación	M\$
Saldo Inicial al 01.01.2021	(176.153)
Depreciación período 2021	(31.550)
<u>Saldo final al 31.12.2021</u>	<u>(207.703)</u>
Saldo Inicial al 01.01.2022	(207.703)
Depreciación período 2022	(31.549)
<u>Saldo final al 31.12.2022</u>	<u>(239.252)</u>

El movimiento de la depreciación al 31 de diciembre de 2021 es el siguiente:

Depreciación	M\$
Saldo Inicial al 01.01.2020	(144.603)
Depreciación período 2020	(31.550)
<u>Saldo final al 31.12.2020</u>	<u>(176.153)</u>
Saldo Inicial al 01.01.2021	(176.153)
Depreciación período 2021	(31.550)
<u>Saldo final al 31.12.2021</u>	<u>(207.703)</u>

**GAMA SERVICIOS FINANCIEROS S.A.
Y SUBSIDIARIAS**

Notas a los Estados Financieros Consolidados
31 de diciembre de 2022 y 31 de diciembre de 2021

Nota 13 – Activos por derechos de uso (continuación)

La Sociedad arrienda inmuebles de oficinas comerciales y equipos computacionales bajo contratos de arriendo operativo que contienen diversas cláusulas referidas a plazos y términos de renovación y reajustes. Estos gastos se presentan en el rubro Gastos de Administración en el Estado de Resultados.

Cuotas de arrendamientos reconocidas en el estado de resultados:

Concepto	31.12.2022 M\$	31.12.2021 M\$
Pagos por arrendamientos operativos mínimos reconocidos como gasto	<u>1.438.983</u>	<u>779.493</u>

Los pagos futuros mínimos corresponden a aquellos pagos esperados hasta el término del contrato que la Sociedad está o puede ser requerido hacer, excluyendo las rentas contingentes, costos por servicios administrativos e impuestos, así como el monto de cualquier garantía, depósito o indemnización.

Los pagos futuros mínimos del arrendamiento al 31 de diciembre de 2022 se detallan a continuación:

Arrendamientos Operativos	31.12.2022 M\$
Hasta un año	158.197
Entre dos y cinco años	<u>229.826</u>
Total	<u><u>388.023</u></u>

**GAMA SERVICIOS FINANCIEROS S.A.
Y SUBSIDIARIAS**

Notas a los Estados Financieros Consolidados
31 de diciembre de 2022 y 31 de diciembre de 2021

Nota 14 – Impuesto a las Ganancias

- a) A continuación, se presenta el gasto registrado por el citado impuesto en el estado de resultados consolidado correspondiente al período 2022 y 2021

Gasto por Impuesto a las Ganancias	Acumulado Período	
	31.12.2022	31.12.2021
	M\$	M\$
Gasto diferido por impuestos relativos a la creación y reversión de diferencias temporarias por impuesto corriente, neto, total	(2.598.576)	(1.664.245)
Total	(2.598.576)	(1.664.245)

- b) El cargo total del periodo se reconcilia de la siguiente manera:

RECONCILIACION RENTA	31.12.2022		31.12.2021	
	M\$	%	M\$	%
Utilidad (pérdida) contable antes de impuesto	12.358.582		10.355.086	
Gasto por impuestos utilizando la tasa legal vigente	(3.336.817)	(27,0)	(2.795.874)	(27,0)
Diferencias permanentes	(631.267)	(5,1)	449.328	4,3
Castigo pagos provisionales mensuales	-	-	19.324	0,2
Corrección monetaria pérdida tributaria de arrastre	1.369.508	11,1	662.977	6,4
Utilidad (pérdida) por impuestos utilizando la tasa efectiva	(2.598.576)	(21,0)	(1.664.245)	(16,1)

**GAMA SERVICIOS FINANCIEROS S.A.
Y SUBSIDIARIAS**

Notas a los Estados Financieros Consolidados
31 de diciembre de 2022 y 31 de diciembre de 2021

Nota 14 – Impuesto a las Ganancias (continuación)

c) Los activos y pasivos por impuestos diferidos al 31 de diciembre de 2022 y 2021 se detallan a continuación:

	Saldo al 31.12.2020 M\$	Reconocido en resultados M\$	Saldo al 31.12.2021 M\$	Reconocido en resultados M\$	Saldo al 31.12.2022 M\$
Leasing otorgados	(14.778.037)	(5.914.185)	(20.692.222)	(7.919.466)	(28.611.688)
Activos para leasing	(19.994.140)	(6.858.579)	(26.852.719)	(9.159.272)	(36.011.991)
Provisión de incobrables	378.828	(45.337)	333.491	473.569	807.060
Activo fijo	6.319.325	6.848.480	13.167.805	6.093.870	19.261.675
Leasing recibido	17.420.228	4.171.669	21.591.897	10.176.179	31.768.076
Gastos anticipados	(254.662)	(51.318)	(305.980)	(188.396)	(494.376)
Provisiones operacionales	185.492	(20.548)	164.944	154.877	319.821
Provisión vacaciones	89.408	8.183	97.591	6.959	104.550
Interés por pagar	(1.592.791)	223.989	(1.368.802)	(1.414.847)	(2.783.649)
Pérdida tributaria	10.123.777	142.748	10.266.525	(49.005)	10.217.520
Intangibles	(120.862)	20.991	(99.871)	14.749	(85.122)
Existencias	(259.655)	42.112	(217.543)	(841.453)	(1.058.996)
Tasa Efectiva Crédito Sindicado	-	(232.450)	(232.450)	53.660	(178.790)
Pasivo neto por impuesto diferido	(2.483.089)	(1.664.245)	(4.147.334)	(2.598.576)	(6.745.910)

La Sociedad reconoce un activo por impuestos diferidos, netos, para todas las diferencias temporarias deducibles, solo en la medida que sea probable que; (a) las diferencias temporarias se reviertan en un futuro previsible, y (b) se disponga de ganancias fiscales contra las cuales puedan utilizarse las diferencias temporarias.

A contar del año 2018 la tasa vigente para los contribuyentes sujetos al régimen de sistema parcialmente integrado es de 27%. La Sociedad se rige por el régimen general semi integrado (14A).

**GAMA SERVICIOS FINANCIEROS S.A.
Y SUBSIDIARIAS**

Notas a los Estados Financieros Consolidados
31 de diciembre de 2022 y 31 de diciembre de 2021

Nota 15 – Activos y Pasivos a Valor Razonable

Los instrumentos financieros están compuestos por:

- **Activos financieros valorizados a costo amortizado**

Deudores comerciales y otras cuentas por cobrar y cuentas por pagar a entidades relacionadas.

- **Pasivos financieros valorizados al costo amortizado**

Cuentas por pagar comerciales y otras cuentas por pagar y cuentas por pagar a entidades relacionadas.

**GAMA SERVICIOS FINANCIEROS S.A.
Y SUBSIDIARIAS**

Notas a los Estados Financieros Consolidados Intermedios
31 de diciembre de 2022 y 31 de diciembre de 2021

Nota 15 – Activos y Pasivos a Valor Razonable (continuación)

Activos financieros al 31 de diciembre de 2022

Desglose de Activos Financieros

	Nota	Otros Activos Financieros a VR con cambios en P y G M\$	Activos Financieros Disponibles para la Venta M\$	Subtotal Activos a Valor Razonable M\$	Totales Jerarquía de Valoración			Efectivo M\$	Préstamo y Partidas a Cobrar M\$	Inversiones Mantenidas hasta el Vencimiento M\$	Subtotal de Activos a Costo Amortizado M\$	Total Valor Contable M\$	Total Valor Razonable M\$
					Nivel 1 Precios de Mercado M\$	Nivel 2 Estimaciones Basadas en otros Datos de Mercado Observable M\$	Nivel 3 Estimaciones no Basadas en Datos de Mercado Observable M\$						
Efectivo y equivalente de efectivo	(6-a)	-	-	-	-	-	-	902.265	-	2.548.922	3.451.187	3.451.187	3.451.187
Cuentas comerciales por cobrar y otras cuentas comerciales por cobrar corrientes	(7-a)	-	-	-	-	-	-	-	19.580.693	-	19.580.693	19.580.693	19.580.693
Activos financieros corrientes		-	-	-	-	-	-	902.265	19.580.693	2.548.922	23.031.880	23.031.880	23.031.880
Cuentas comerciales por cobrar y otras cuentas comerciales por cobrar no corrientes	(7-b)	-	-	-	-	-	-	-	-	-	-	-	-
Activos financieros no corrientes		-	-	-	-	-	-	-	-	-	-	-	-

**GAMA SERVICIOS FINANCIEROS S.A.
Y SUBSIDIARIAS**

Notas a los Estados Financieros Consolidados
31 de diciembre de 2022 y 31 de diciembre de 2021

Nota 15 - Activos y Pasivos a Valor Razonable (continuación)

Pasivos financieros al 31 de diciembre de 2022

Desglose de Pasivos Financieros	Nota	Pasivos Financieros a VR con cambios en P y G M\$	Pasivos Registrados a Valor Razonable			Pasivos Registrados a Costo Amortizado Débitos y Partidas a Pagar M\$	Totales	
			Subtotal Pasivos a Valor Razonable M\$	Nivel 1 Precios de Mercado M\$	Nivel 2 Jerarquía de Valoración Estimaciones Basadas en otros Datos de Mercado Observable M\$		Nivel 3 Estimaciones no Basadas en Datos de Mercado Observable M\$	Total Valor Contable M\$
Deudas con entidades de crédito a corto plazo	(17)	-	-	-	-	51.665.805	51.665.805	44.367.880
Instrumentos derivados de pasivo a corto plazo	(17)	1.616.501	1.616.501	1.616.501	-	-	1.616.501	1.616.501
Cuentas por pagar comerciales y otras cuentas por pagar	(19)	-	-	-	-	17.041.740	17.041.740	17.041.740
Cuentas por pagar a entidades relacionadas	(8)	-	-	-	-	1.354.519	1.354.519	1.354.519
Pasivos financieros corrientes		1.616.501	1.616.501	1.616.501	-	70.062.064	71.678.565	64.380.640
Deudas con entidades de crédito largo plazo	(17)	-	-	-	-	63.837.260	63.837.260	58.102.746
Pasivos financieros no corrientes		-	-	-	-	63.837.260	63.837.260	58.102.746

El valor contable de los activos y pasivos financieros al 31 de diciembre de 2022 se aproxima a su valor justo.

**GAMA SERVICIOS FINANCIEROS S.A.
Y SUBSIDIARIAS**

Notas a los Estados Financieros Consolidados
31 de diciembre de 2022 y 31 de diciembre de 2021

Nota 15 - Activos y Pasivos a Valor Razonable (continuación)

Activos financieros al 31 de diciembre de 2021

Desglose de Activos Financieros	Nota	Otros Activos Financieros a VR con cambios en P y G	Activos Financieros Disponibles para la Venta	Subtotal Activos a Valor Razonable	Totales Jerarquía de Valoración			Efectivo	Préstamo y Partidas a Cobrar	Inversiones Mantenidas hasta el Vencimiento	Subtotal de Activos a Costo Amortizado	Total Valor Contable	Total Valor Razonable
					Nivel 1 Precios de Mercado	Nivel 2 Estimaciones Basadas en otros Datos de Mercado Observable	Nivel 3 Estimaciones no Basadas en Datos de Mercado Observable						
		M\$	M\$	M\$	M\$	M\$	M\$	M\$	M\$	M\$	M\$	M\$	M\$
Efectivo y equivalente de efectivo	(6-a)	-	-	-	-	-	-	2.042.884	-	11.601.768	13.644.652	13.644.652	13.644.652
Cuentas comerciales por cobrar y otras cuentas comerciales por cobrar corrientes	(7-a)	-	-	-	-	-	-	-	15.143.086	-	15.143.086	15.143.086	15.143.086
Activos financieros corrientes		-	-	-	-	-	-	2.042.884	15.143.086	11.601.768	28.787.738	28.787.738	28.787.738
Cuentas comerciales por cobrar y otras cuentas comerciales por cobrar no corrientes	(7-b)	-	-	-	-	-	-	-	19.147	-	19.147	19.147	19.147
Activos financieros no corrientes		-	-	-	-	-	-	-	19.147	-	19.147	19.147	19.147

Pasivos financieros al 31 de diciembre de 2021

Desglose de Pasivos Financieros	Nota	Pasivos Financieros a VR con cambios en P y G	Subtotal Pasivos a Valor Razonable	Pasivos Registrados a Valor Razonable Jerarquía de Valoración			Pasivos Registrados a Costo Amortizado	Total Valor Contable	Total Valor Razonable
				Nivel 1 Precios de Mercado	Nivel 2 Estimaciones Basadas en otros Datos de Mercado Observable	Nivel 3 Estimaciones no Basadas en Datos de Mercado Observable			
		M\$	M\$	M\$	M\$	M\$	M\$	M\$	
Deudas con entidades de crédito a corto plazo	(17)	-	-	-	-	-	35.400.373	35.400.373	31.268.555
Instrumentos derivados de pasivo a corto plazo	(17)	(161.410)	(161.410)	(161.410)	-	-	-	(161.410)	(161.410)
Cuentas por pagar comerciales y otras cuentas por pagar	(19)	-	-	-	-	-	13.580.133	13.580.133	13.580.133
Cuentas por pagar a entidades relacionadas	(8)	-	-	-	-	-	1.365.729	1.365.729	1.365.729
Pasivos financieros corrientes		(161.410)	(161.410)	(161.410)	-	-	50.346.235	50.184.825	46.053.007
Deudas con entidades de crédito largo plazo	(17)	-	-	-	-	-	63.434.785	63.434.785	59.412.274
Pasivos financieros no corrientes		-	-	-	-	-	63.434.785	63.434.785	59.412.274

**GAMA SERVICIOS FINANCIEROS S.A.
Y SUBSIDIARIAS**

Notas a los Estados Financieros Consolidados Intermedios
31 de diciembre de 2022 y 31 de diciembre de 2021

Nota 15 - Activos y Pasivos a Valor Razonable (continuación)

Presunciones aplicadas para propósitos de medir el valor razonable

El valor razonable de los activos y pasivos financieros se determinan de la siguiente forma:

- **Efectivo y efectivo equivalente**

La Sociedad ha estimado que el valor razonable de este activo es igual a su importe en libros.

- **Deudores comerciales y otras cuentas por cobrar y cuentas por cobrar a entidades relacionadas**

Considerando la condición de corto plazo de estos saldos por cobrar, el valor libro se aproxima al valor justo, siendo cualquier efecto de descuento inmaterial, dada la evolución de las tasas de interés.

- **Otros pasivos financieros**

La Sociedad determina el valor razonable de los instrumentos financieros en base a referencias de mercado.

- **Cuentas por pagar comerciales y otras cuentas por pagar y cuentas por pagar a entidades relacionadas**

Considerando la condición de corto plazo de estos saldos por pagar, el valor libro se aproxima al valor justo, siendo cualquier efecto de descuento inmaterial, dada la evolución de las tasas de interés.

Nota 16 - Inventarios

El rubro inventarios corrientes presenta los siguientes saldos al 31 de diciembre de 2022 y 31 de diciembre de 2021:

a) Inventarios corrientes

Clases de inventarios corrientes	31.12.2022 M\$	31.12.2021 M\$
Vehículos para la venta	3.711.607	769.940
Repuestos y accesorios	770.912	525.578
Provisión por consumo de inventario	(2.387.203)	(595.382)
Provisión de deterioro	(75.841)	(26.163)
Total	<u>2.019.475</u>	<u>673.973</u>

**GAMA SERVICIOS FINANCIEROS S.A.
Y SUBSIDIARIAS**

Notas a los Estados Financieros Consolidados
31 de diciembre de 2022 y 31 de diciembre de 2021

Nota 16 – Inventarios (continuación)

b) Provisión de deterioro

Provisión de Deterioro	31.12.2022 M\$	31.12.2021 M\$
Saldo inicial	26.163	34.090
Constitución	1.052.037	129.724
Venta de vehículos	<u>(1.002.359)</u>	<u>(137.651)</u>
Total	<u>75.841</u>	<u>26.163</u>

La Administración estima que la venta de los inventarios se materializará dentro del plazo aproximado de 3 meses. Para los ejercicios terminados al 31 de diciembre de 2022 y 2021 se reconoció resultados por costo de venta de vehículos M\$20.582.745 y M\$9.470.366 respectivamente.

El movimiento de los inventarios es el siguiente:

Tipo de movimiento	31.12.2022 M\$	31.12.2021 M\$
Saldo inicial	673.973	910.595
Compras/Traspasos/Reclasificaciones	29.031.029	13.713.614
Ventas vehículos	<u>(20.582.745)</u>	<u>(9.470.366)</u>
Consumo inventario	<u>(7.047.281)</u>	<u>(4.487.797)</u>
Provisión de obsolescencia	<u>(55.501)</u>	<u>7.927</u>
Saldo final	<u>2.019.475</u>	<u>673.973</u>

Nota 17 - Otros Pasivos Financieros Corrientes y no Corrientes

El detalle del rubro otros pasivos financieros corrientes y no corrientes presentan los siguientes saldos al 31 de diciembre de 2022 y 31 de diciembre de 2021:

	31.12.2022		31.12.2021	
	Corriente M\$	No Corriente M\$	Corriente M\$	No Corriente M\$
Préstamos Bancarios a)	50.878.460	61.433.528	34.686.692	60.809.063
Obligaciones por Leasing a)	787.345	2.190.280	713.681	2.625.722
Obligaciones por contrato de arriendo	150.672	213.452	203.996	-
Total Obligaciones	<u>51.816.477</u>	<u>63.837.260</u>	<u>35.604.369</u>	<u>63.434.785</u>
Instrumentos Derivados b)	1.616.501	-	<u>(161.410)</u>	-
Total Instrumentos Derivados	<u>1.616.501</u>	<u>-</u>	<u>(161.410)</u>	<u>-</u>
Total	<u>53.432.978</u>	<u>63.837.260</u>	<u>35.442.959</u>	<u>63.434.785</u>

GAMA SERVICIOS FINANCIEROS S.A. Y SUBSIDIARIAS

Notas a los Estados Financieros Consolidados Intermedios
31 de diciembre de 2022 y 31 de diciembre de 2021

Nota 17 - Otros Pasivos Financieros Corrientes y no Corrientes (continuación)

a) Detalle de obligaciones bancarias y leasing al 31 de diciembre de 2022.

R.U.T. entidad deudora	Entidad deudora	País entidad deudora	R.U.T. Acreedor	Acreedor	País acreedor	Vencimiento	Moneda	Tipo amortización	Tasa efectiva	Tasa nominal	hasta 90 días M\$	90 días a 1 año M\$	Total corriente M\$	1 a 2 años M\$	2 a 3 años M\$	3 a 4 años M\$	4 a 5 años M\$	más de 5 años M\$	Total no corriente M\$	Total M\$
76.238.714-K	Gama Servicios Financieros S.A.	Chile	97.032.000-8	Scotiabank	Chile	26-02-2024	USD	Trimestral	1,50%	1,44%	154.070	432.517	586.587	150.754	-	-	-	-	150.754	737.341
76.238.714-K	Gama Servicios Financieros S.A.	Chile	97.032.000-8	Scotiabank	Chile	28-02-2023	USD	Trimestral	1,66%	1,60%	116.687	49.761	166.448	-	-	-	-	-	-	166.448
76.238.714-K	Gama Servicios Financieros S.A.	Chile	97.032.000-8	Scotiabank	Chile	28-08-2023	USD	Trimestral	1,69%	1,63%	262.595	587.874	850.469	-	-	-	-	-	-	850.469
76.238.714-K	Gama Servicios Financieros S.A.	Chile	97.032.000-8	Scotiabank	Chile	15-04-2026	\$	Semestral	4,55%	4,45%	-	563.302	563.302	640.000	640.000	1.120.000	-	-	2.400.000	2.963.302
76.238.714-K	Gama Servicios Financieros S.A.	Chile	97.032.000-8	Scotiabank	Chile	20-08-2024	\$	Trimestral	5,04%	4,90%	215.135	626.615	841.750	660.234	-	-	-	-	660.234	1.501.984
76.238.714-K	Gama Servicios Financieros S.A.	Chile	97.032.000-8	Scotiabank	Chile	16-12-2024	USD	Trimestral	8,03%	7,75%	793.672	3.135.885	3.929.557	1.685.052	-	-	-	-	1.685.052	5.614.609
76.238.714-K	Gama Servicios Financieros S.A.	Chile	97.032.000-8	Scotiabank	Chile	19-04-2024	USD	Trimestral	2,47%	2,40%	384.258	1.148.614	1.532.872	2.100.270	-	-	-	-	2.100.270	3.633.142
76.238.714-K	Gama Servicios Financieros S.A.	Chile	97.032.000-8	Scotiabank	Chile	20-05-2024	USD	Trimestral	3,96%	3,85%	531.758	2.354.147	2.885.905	2.538.288	-	-	-	-	2.538.288	5.424.193
76.238.714-K	Gama Servicios Financieros S.A.	Chile	97.006.000-6	BCI	Chile	15-04-2026	\$	Semestral	4,55%	4,45%	-	810.254	810.254	1.200.000	1.200.000	2.100.000	-	-	4.500.000	5.310.254
76.238.714-K	Gama Servicios Financieros S.A.	Chile	97.006.000-6	BCI	Chile	30-09-2024	UF	Trimestral	2,10%	2,03%	242.924	483.257	726.181	992.687	-	-	-	-	992.687	1.718.868
76.238.714-K	Gama Servicios Financieros S.A.	Chile	97.006.000-6	BCI	Chile	15-10-2024	UF	Semestral	4,63%	4,53%	-	379.949	379.949	677.391	-	-	-	-	677.391	1.057.340
76.238.714-K	Gama Servicios Financieros S.A.	Chile	97.006.000-6	BCI	Chile	15-10-2024	UF	Semestral	4,63%	4,53%	-	488.504	488.504	870.932	-	-	-	-	870.932	1.359.436
76.238.714-K	Gama Servicios Financieros S.A.	Chile	97.006.000-6	BCI	Chile	18-03-2025	UF	Trimestral	3,81%	3,71%	228.122	503.290	731.412	949.335	243.024	-	-	-	1.192.359	1.923.771
76.238.714-K	Gama Servicios Financieros S.A.	Chile	97.006.000-6	BCI	Chile	29-09-2027	\$	Semestral	10,02%	9,73%	95.873	77.481	173.354	145.904	145.904	145.904	328.285	-	765.997	939.351
76.238.714-K	Gama Servicios Financieros S.A.	Chile	0-E	BCP	Perú	02-06-2023	USD	Trimestral	3,03%	2,95%	257.798	168.865	426.663	-	-	-	-	-	-	426.663
76.238.714-K	Gama Servicios Financieros S.A.	Chile	0-E	BCP	Perú	21-09-2023	USD	Trimestral	1,02%	0,97%	197.279	390.050	587.329	-	-	-	-	-	-	587.329
76.238.714-K	Gama Servicios Financieros S.A.	Chile	0-E	BCP	Perú	16-12-2024	USD	Trimestral	5,56%	5,40%	343.767	1.503.659	1.847.426	1.369.376	-	-	-	-	1.369.376	3.216.802
76.238.714-K	Gama Servicios Financieros S.A.	Chile	97.080.000-K	Bice	Chile	09-03-2024	UF	Trimestral	0,75%	0,70%	118.168	343.294	461.462	118.741	-	-	-	-	118.741	580.203
76.238.714-K	Gama Servicios Financieros S.A.	Chile	97.080.000-K	Bice	Chile	20-08-2024	\$	Trimestral	3,02%	2,94%	256.097	754.289	1.010.386	258.720	-	-	-	-	258.720	1.269.106
76.238.714-K	Gama Servicios Financieros S.A.	Chile	97.080.000-K	Bice	Chile	01-03-2024	\$	Bullet	8,93%	8,88%	-	-	-	1.601.526	-	-	-	-	1.601.526	1.601.526
76.238.714-K	Gama Servicios Financieros S.A.	Chile	76.362.099-9	BTG Pactual	Chile	15-04-2026	\$	Semestral	4,55%	4,45%	-	864.350	864.350	920.000	920.000	1.610.000	-	-	3.450.000	4.314.350
76.238.714-K	Gama Servicios Financieros S.A.	Chile	76.362.099-9	BTG Pactual	Chile	15-10-2024	\$	Semestral	9,30%	9,05%	-	349.749	349.749	601.563	-	-	-	-	601.563	951.312
76.238.714-K	Gama Servicios Financieros S.A.	Chile	76.362.099-9	BTG Pactual	Chile	15-10-2024	\$	Semestral	9,30%	9,05%	-	449.677	449.677	773.438	-	-	-	-	773.438	1.223.115
76.238.714-K	Gama Servicios Financieros S.A.	Chile	76.362.099-9	BTG Pactual	Chile	15-10-2024	\$	Semestral	9,30%	9,05%	-	174.874	174.874	300.781	-	-	-	-	300.781	475.655
76.238.714-K	Gama Servicios Financieros S.A.	Chile	76.362.099-9	BTG Pactual	Chile	15-10-2024	\$	Semestral	9,30%	9,05%	-	224.839	224.839	386.719	-	-	-	-	386.719	611.558
76.238.714-K	Gama Servicios Financieros S.A.	Chile	76.362.099-9	BTG Pactual	Chile	15-10-2024	\$	Semestral	9,30%	9,05%	-	244.825	244.825	421.094	-	-	-	-	421.094	665.919
76.238.714-K	Gama Servicios Financieros S.A.	Chile	76.362.099-9	BTG Pactual	Chile	15-10-2024	\$	Semestral	9,30%	9,05%	-	314.774	314.774	541.406	-	-	-	-	541.406	856.180
76.238.714-K	Gama Servicios Financieros S.A.	Chile	76.362.099-9	BTG Pactual	Chile	04-08-2025	UF	Mensual	4,70%	4,55%	905.476	3.624.098	4.529.574	2.499.248	2.332.832	-	-	-	4.832.080	9.361.654
76.238.714-K	Gama Servicios Financieros S.A.	Chile	97.004.000-5	Chile	Chile	20-01-2026	\$	Trimestral	3,02%	2,94%	205.062	945.298	1.150.360	762.000	762.000	190.500	-	-	1.714.500	2.864.860
76.238.714-K	Gama Servicios Financieros S.A.	Chile	97.004.000-5	Chile	Chile	17-03-2023	UF	Trimestral	1,96%	1,90%	204.510	-	204.510	-	-	-	-	-	-	204.510

GAMA SERVICIOS FINANCIEROS S.A. Y SUBSIDIARIAS

Notas a los Estados Financieros Consolidados
31 de diciembre de 2022 y 31 de diciembre de 2021

Nota 17 - Otros Pasivos Financieros Corrientes y no Corrientes (continuación)

a) Detalle de obligaciones bancarias y leasing al 31 de diciembre de 2022 (continuación)

R.U.T. entidad deudora	Entidad deudora	País entidad deudora	R.U.T. Acreedor	Acreedor	País acreedor	Vencimiento	Moneda	Tipo amortización	Tasa efectiva	Tasa nominal	hasta 90 días M\$	90 días a 1 año M\$	Total corriente M\$	1 a 2 años M\$	2 a 3 años M\$	3 a 4 años M\$	4 a 5 años M\$	más de 5 años M\$	Total no corriente M\$	Total M\$
76.238.714-K	Gama Servicios Financieros S.A.	Chile	97.004.000-5	Chile	Chile	17-06-2024	\$	Trimestral	4,56%	4,44%	151.776	443.091	594.867	300.000	-	-	-	-	300.000	894.867
76.238.714-K	Gama Servicios Financieros S.A.	Chile	97.004.000-5	Chile	Chile	29-09-2025	UF	Mensual	6,32%	6,10%	172.016	450.901	622.917	684.240	569.709	-	-	-	1.253.949	1.876.866
76.238.714-K	Gama Servicios Financieros S.A.	Chile	99.500.410-0	Consorcio	Chile	12-05-2024	\$	Trimestral	4,69%	4,56%	505.504	1.511.386	2.016.890	1.060.749	-	-	-	-	1.060.749	3.077.639
76.238.714-K	Gama Servicios Financieros S.A.	Chile	99.500.410-0	Consorcio	Chile	28-09-2024	UF	Trimestral	2,93%	2,85%	97.138	189.073	286.211	400.388	-	-	-	-	400.388	686.599
76.238.714-K	Gama Servicios Financieros S.A.	Chile	99.500.410-0	Consorcio	Chile	01-11-2024	UF	Trimestral	4,53%	4,41%	1.504.746	3.667.196	5.171.942	5.040.253	-	-	-	-	5.040.253	10.212.195
76.238.714-K	Gama Servicios Financieros S.A.	Chile	97.030.000-7	Estado	Chile	03-11-2025	UF	Trimestral	6,31%	6,12%	524.414	2.454.998	2.979.412	1.024.206	2.154.340	-	-	-	3.178.546	6.157.958
76.238.714-K	Gama Servicios Financieros S.A.	Chile	97.011.000-3	Internacional	Chile	15-04-2026	\$	Semestral	4,55%	4,45%	-	581.782	581.782	600.000	600.000	1.050.000	-	-	2.250.000	2.831.782
76.238.714-K	Gama Servicios Financieros S.A.	Chile	97.023.000-9	Itau-Corpbanca	Chile	27-02-2023	UF	Trimestral	2,01%	1,95%	189.471	-	189.471	-	-	-	-	-	-	189.471
76.238.714-K	Gama Servicios Financieros S.A.	Chile	97.023.000-9	Itau-Corpbanca	Chile	21-10-2024	UF	Trimestral	4,42%	4,30%	233.431	659.983	893.414	928.324	-	-	-	-	928.324	1.821.738
76.238.714-K	Gama Servicios Financieros S.A.	Chile	97.023.000-9	Itau-Corpbanca	Chile	17-03-2025	UF	Trimestral	4,63%	4,50%	347.010	1.016.990	1.364.000	1.451.474	373.323	-	-	-	1.824.797	3.188.797
76.238.714-K	Gama Servicios Financieros S.A.	Chile	97.023.000-9	Itau-Corpbanca	Chile	30-06-2025	UF	Trimestral	4,48%	4,36%	205.036	361.530	566.566	857.988	668.932	-	-	-	1.526.920	2.093.486
76.238.714-K	Gama Servicios Financieros S.A.	Chile	97.036.000-K	Santander	Chile	12-09-2024	UF	Trimestral	2,99%	2,91%	428.784	1.278.228	1.707.012	1.319.018	-	-	-	-	1.319.018	3.026.030
76.238.714-K	Gama Servicios Financieros S.A.	Chile	97.036.000-K	Santander	Chile	15-06-2025	\$	Trimestral	11,30%	10,80%	480.546	2.377.714	2.858.260	1.106.749	1.142.544	-	-	-	2.249.293	5.107.553
76.238.714-K	Gama Servicios Financieros S.A.	Chile	97.053.000-2	Security	Chile	15-04-2026	\$	Semestral	4,55%	4,45%	-	2.165.564	2.165.564	200.000	1.200.000	2.100.000	-	-	3.500.000	5.665.564
76.238.714-K	Gama Servicios Financieros S.A.	Chile	97.053.000-2	Security	Chile	18-03-2025	UF	Trimestral	4,42%	4,30%	354.236	1.018.574	1.372.810	1.348.029	349.354	-	-	-	1.697.383	3.070.193
76.238.714-K	Gama Servicios Financieros S.A.	Chile	97.006.000-6	BCI	Chile	15-10-2026	UF	Mensual	3,41%	3,31%	21.420	63.239	84.659	87.639	90.495	77.660	-	-	255.794	340.453
76.238.714-K	Gama Servicios Financieros S.A.	Chile	97.006.000-6	BCI	Chile	05-08-2024	UF	Mensual	3,10%	3,01%	22.955	68.755	91.710	62.610	-	-	-	-	62.610	154.320
76.238.714-K	Gama Servicios Financieros S.A.	Chile	97.004.000-5	Chile	Chile	07-02-2030	UF	Mensual	2,99%	2,90%	49.086	138.912	187.998	192.870	198.538	204.374	192.616	495.041	1.283.439	1.471.437
76.238.714-K	Gama Servicios Financieros S.A.	Chile	97.036.000-K	Santander	Chile	25-01-2025	UF	Mensual	5,11%	4,95%	117.155	305.823	422.978	504.007	84.430	-	-	-	588.437	1.011.415
99525100-0	Gama Leasing Operativo Spa	Chile	79.642.560-1	Sociedad de Servicios Computacionales Microserv	Chile	01-06-2025	UF	Mensual	-	-	37.668	113.004	150.672	150.672	62.780	-	-	-	213.452	364.124
Total											10.955.643	40.860.834	51.816.477	40.484.675	13.738.205	8.598.438	520.901	495.041	63.837.260	115.653.737

**GAMA SERVICIOS FINANCIEROS S.A.
Y SUBSIDIARIAS**

Notas a los Estados Financieros Consolidados
31 de diciembre de 2022 y 31 de diciembre de 2021

Nota 17 - Otros Pasivos Financieros Corrientes y no Corrientes (continuación)

a) Detalle de obligaciones bancarias y leasing al 31 de diciembre de 2022 (continuación)

El 28 de abril de 2021 se firma contrato de refinanciamiento, financiamiento, fianza, codeuda solidaria entre el Banco Agente, Banco Crédito Inversiones y otros como acreedores partícipes (BTG Pactual Chile, Banco Internacional, Banco Security, Scotiabank y BBVA).

La Sociedad se obliga, durante toda la vigencia del contrato anterior al cumplimiento de los siguientes indicadores financieros:

- Mantener un Patrimonio superior a Veinte Mil Millones de Pesos.
- Mantener una relación Deuda Financiera Neta dividida a EBITDA ajustador menor o igual a tres como cincuenta veces.
- Mantener una relación Pasivos Exigibles a Patrimonio menor o igual a cinco veces.

Al 31 de diciembre de 2022 la Sociedad cumple con todos los covenants antes descritos.

GAMA SERVICIOS FINANCIEROS S.A. Y SUBSIDIARIAS

Notas a los Estados Financieros Consolidados Intermedios
31 de diciembre de 2022 y 31 de diciembre de 2021

Nota 17 - Otros Pasivos Financieros Corrientes y no Corrientes (continuación)

b) Detalle de obligaciones bancarias y leasing al 31 de diciembre de 2021

R.U.T. deudora	entidad	Entidad deudora	Pais entidad deudora	R.U.T. Acreedor	Acreedor	Pais acreedor	Vencimiento	Moneda	Tipo amortización	Tasa efectiva	Tasa nominal	hasta 90 días M\$	90 días a 1 año M\$	Total corriente M\$	1 a 2 años M\$	2 a 3 años M\$	3 a 4 años M\$	4 a 5 años M\$	más de 5 años M\$	Total no corriente M\$	Total M\$	
76.238.714-K	Gama Servicios Financieros S.A.	Chile	97.032.000-8	Bbva	Chile	26-02-2024	USD	Trimestral	1,50%	1,44%	-	412.285	412.285	595.144	148.786	-	-	-	-	743.930	1.156.215	
76.238.714-K	Gama Servicios Financieros S.A.	Chile	97.032.000-8	Bbva	Chile	28-02-2023	USD	Trimestral	1,66%	1,60%	308.738	697.878	1.006.616	232.624	-	-	-	-	-	232.624	1.239.240	
76.238.714-K	Gama Servicios Financieros S.A.	Chile	97.032.000-8	Bbva	Chile	28-08-2023	USD	Trimestral	1,69%	1,63%	189.831	767.901	957.732	767.901	-	-	-	-	-	767.901	1.725.633	
76.238.714-K	Gama Servicios Financieros S.A.	Chile	97.032.000-8	Bbva	Chile	17-05-2022	USD	Trimestral	1,91%	1,85%	172.305	203.781	376.086	-	-	-	-	-	-	-	376.086	
76.238.714-K	Gama Servicios Financieros S.A.	Chile	97.032.000-8	Bbva	Chile	17-06-2022	USD	Trimestral	1,96%	1,90%	173.229	201.318	374.547	-	-	-	-	-	-	-	374.547	
76.238.714-K	Gama Servicios Financieros S.A.	Chile	97.032.000-8	Bbva	Chile	08-08-2022	USD	Trimestral	2,05%	1,99%	410.494	654.634	1.065.128	-	-	-	-	-	-	-	1.065.128	
76.238.714-K	Gama Servicios Financieros S.A.	Chile	97.032.000-8	Bbva	Chile	15-04-2026	\$	Semestral	4,55%	4,45%	15.195	674.838	690.033	640.000	640.000	640.000	1.120.000	-	-	3.040.000	3.730.033	
76.238.714-K	Gama Servicios Financieros S.A.	Chile	97.032.000-8	Bbva	Chile	20-08-2024	\$	Trimestral	5,04%	4,90%	201.688	605.869	807.557	843.305	660.234	-	-	-	-	1.503.539	2.311.096	
76.238.714-K	Gama Servicios Financieros S.A.	Chile	97.032.000-8	Bbva	Chile	16-12-2024	USD	Trimestral	1,47%	1,41%	697.283	2.487.506	3.184.789	2.650.008	1.487.506	662.502	-	-	-	-	4.800.016	7.984.805
76.238.714-K	Gama Servicios Financieros S.A.	Chile	97.006.000-6	BCI	Chile	30-09-2024	UF	Trimestral	2,10%	2,03%	169.057	422.489	591.546	858.482	876.225	-	-	-	-	-	1.734.707	2.326.253
76.238.714-K	Gama Servicios Financieros S.A.	Chile	97.006.000-6	BCI	Chile	15-04-2026	\$	Semestral	2,32%	2,26%	8.146	159.990	168.136	281.250	281.250	281.250	421.875	-	-	1.265.625	1.433.761	
76.238.714-K	Gama Servicios Financieros S.A.	Chile	97.006.000-6	BCI	Chile	15-04-2026	\$	Semestral	2,67%	2,60%	6.336	124.437	130.773	218.750	218.750	218.750	328.125	-	-	984.375	1.115.148	
76.238.714-K	Gama Servicios Financieros S.A.	Chile	97.006.000-6	BCI	Chile	15-04-2026	\$	Semestral	4,55%	4,45%	-	715.612	715.612	1.200.000	1.200.000	1.200.000	2.100.000	-	-	5.700.000	6.415.612	
76.238.714-K	Gama Servicios Financieros S.A.	Chile	0-E	BCP	Perú	02-06-2023	USD	Trimestral	3,03%	2,95%	-	551.311	551.311	506.814	-	-	-	-	-	506.814	1.058.125	
76.238.714-K	Gama Servicios Financieros S.A.	Chile	0-E	BCP	Perú	21-09-2023	USD	Trimestral	4,06%	3,95%	186.402	582.837	769.239	582.837	-	-	-	-	-	582.837	1.352.076	
76.238.714-K	Gama Servicios Financieros S.A.	Chile	97.080.000-K	Bice	Chile	09-03-2024	UF	Trimestral	0,75%	0,70%	96.965	311.083	408.048	417.838	104.810	-	-	-	-	522.198	930.246	
76.238.714-K	Gama Servicios Financieros S.A.	Chile	97.080.000-K	Bice	Chile	24-09-2022	UF	Trimestral	1,46%	1,40%	146.296	300.004	446.300	-	-	-	-	-	-	-	446.300	
76.238.714-K	Gama Servicios Financieros S.A.	Chile	97.080.000-K	Bice	Chile	20-08-2024	\$	Trimestral	3,02%	2,94%	233.164	741.371	974.535	1.015.292	258.720	-	-	-	-	1.274.012	2.248.547	
76.238.714-K	Gama Servicios Financieros S.A.	Chile	97.080.000-K	Bice	Chile	19-11-2022	\$	Trimestral	5,06%	4,92%	83.350	253.088	336.438	-	-	-	-	-	-	-	336.438	
76.238.714-K	Gama Servicios Financieros S.A.	Chile	76.362.099-9	BTG Pactual	Chile	15-04-2026	\$	Semestral	2,32%	2,26%	5.702	111.993	117.695	196.876	196.876	196.876	295.313	-	-	885.941	1.003.636	
76.238.714-K	Gama Servicios Financieros S.A.	Chile	76.362.099-9	BTG Pactual	Chile	15-04-2026	\$	Semestral	2,67%	2,60%	4.435	87.106	91.541	153.126	153.126	153.126	229.688	-	-	689.066	780.607	
76.238.714-K	Gama Servicios Financieros S.A.	Chile	76.362.099-9	BTG Pactual	Chile	15-04-2026	\$	Semestral	4,55%	4,45%	-	969.222	969.222	920.000	920.000	920.000	1.610.000	-	-	4.370.000	5.339.222	
76.238.714-K	Gama Servicios Financieros S.A.	Chile	97.004.000-5	Chile	Chile	17-03-2023	UF	Trimestral	1,96%	1,90%	53.155	542.700	595.855	180.885	-	-	-	-	-	180.885	776.740	
76.238.714-K	Gama Servicios Financieros S.A.	Chile	97.004.000-5	Chile	Chile	20-01-2026	\$	Trimestral	3,02%	2,94%	524.090	571.500	1.095.590	762.000	762.000	762.000	190.500	-	-	2.476.500	3.572.090	
76.238.714-K	Gama Servicios Financieros S.A.	Chile	97.004.000-5	Chile	Chile	17-06-2024	\$	Trimestral	4,56%	4,44%	146.563	450.000	596.563	600.000	300.000	-	-	-	-	900.000	1.496.563	
76.238.714-K	Gama Servicios Financieros S.A.	Chile	97.004.000-5	Chile	Chile	14-06-2022	\$	Trimestral	1,65%	1,59%	186.639	150.000	336.639	-	-	-	-	-	-	-	336.639	
76.238.714-K	Gama Servicios Financieros S.A.	Chile	99.500.410-0	Consortio	Chile	28-09-2024	UF	Trimestral	2,93%	2,85%	76.607	167.924	244.531	343.405	353.413	-	-	-	-	696.818	941.349	
76.238.714-K	Gama Servicios Financieros S.A.	Chile	99.500.410-0	Consortio	Chile	12-05-2024	\$	Trimestral	4,69%	4,56%	370.637	1.971.905	2.342.542	1.524.315	1.080.677	-	-	-	-	2.604.992	4.947.534	
76.238.714-K	Gama Servicios Financieros S.A.	Chile	99.500.410-0	Consortio	Chile	01-11-2024	UF	Trimestral	4,53%	4,41%	1.259.841	5.641.823	6.901.664	3.638.654	4.831.608	-	-	-	-	8.470.262	15.371.926	
76.238.714-K	Gama Servicios Financieros S.A.	Chile	97.011.000-3	Internacional	Chile	15-04-2026	\$	Semestral	2,32%	2,26%	4.073	79.995	84.068	140.626	140.626	140.626	210.938	-	-	632.816	716.884	
76.238.714-K	Gama Servicios Financieros S.A.	Chile	97.011.000-3	Internacional	Chile	15-04-2026	\$	Semestral	2,67%	2,60%	3.168	62.219	65.387	109.376	109.376	109.376	164.063	-	-	492.191	557.578	
76.238.714-K	Gama Servicios Financieros S.A.	Chile	97.011.000-3	Internacional	Chile	15-04-2026	\$	Semestral	4,55%	4,45%	-	581.334	581.334	600.000	600.000	600.000	1.050.000	-	-	2.850.000	3.431.334	
76.238.714-K	Gama Servicios Financieros S.A.	Chile	97.023.000-9	Itau-Corpanca	Chile	29-08-2022	UF	Trimestral	1,55%	1,49%	231.404	470.260	701.664	-	-	-	-	-	-	-	701.664	
76.238.714-K	Gama Servicios Financieros S.A.	Chile	97.023.000-9	Itau-Corpanca	Chile	27-02-2023	UF	Trimestral	2,01%	1,95%	162.291	498.889	661.180	167.900	-	-	-	-	-	167.900	829.080	
76.238.714-K	Gama Servicios Financieros S.A.	Chile	97.023.000-9	Itau-Corpanca	Chile	18-11-2022	\$	Trimestral	5,19%	5,04%	262.027	794.555	1.056.582	-	-	-	-	-	-	-	1.056.582	
76.238.714-K	Gama Servicios Financieros S.A.	Chile	97.023.000-9	Itau-Corpanca	Chile	21-10-2024	UF	Trimestral	4,42%	4,30%	152.425	566.743	719.168	784.313	819.412	-	-	-	-	1.603.725	2.322.893	
76.238.714-K	Gama Servicios Financieros S.A.	Chile	97.036.000-K	Santander	Chile	12-09-2024	UF	Trimestral	2,99%	2,91%	362.042	1.605.562	1.967.604	1.513.072	664.268	-	-	-	-	2.177.340	4.144.944	

GAMA SERVICIOS FINANCIEROS S.A. Y SUBSIDIARIAS

Notas a los Estados Financieros Consolidados
31 de diciembre de 2022 y 31 de diciembre de 2021

Nota 17 - Otros Pasivos Financieros Corrientes y no Corrientes (continuación)

b) Detalle de obligaciones bancarias y leasing al 31 de diciembre de 2021 (continuación)

R.U.T. deudora	entidad	Entidad deudora	Pais entidad deudora	R.U.T. Acreedor	Acreedor	Pais acreedor	Vencimiento	Moneda	Tipo amortización	Tasa efectiva	Tasa nominal	hasta 90 días M\$	90 días a 1 año M\$	Total corriente M\$	1 a 2 años M\$	2 a 3 años M\$	3 a 4 años M\$	4 a 5 años M\$	más de 5 años M\$	Total no corriente M\$	Total M\$
76.238.714-K	Gama Servicios Financieros S.A.	Chile	97.053.000-2	Security	Chile	15-04-2026	\$	Semestral	2,32%	2,26%	8.187	159.845	168.032	281.250	281.250	281.250	421.875	-	1.265.625	1.433.657	
76.238.714-K	Gama Servicios Financieros S.A.	Chile	97.053.000-2	Security	Chile	15-04-2026	\$	Semestral	2,67%	2,60%	6.368	124.324	130.692	218.750	218.750	218.750	330.174	-	986.424	1.117.116	
76.238.714-K	Gama Servicios Financieros S.A.	Chile	97.053.000-2	Security	Chile	15-04-2026	\$	Semestral	4,55%	4,45%	-	1.292.428	1.292.428	1.200.000	1.200.000	1.200.000	2.100.000	-	5.700.000	6.992.428	
76.238.714-K	Gama Servicios Financieros S.A.	Chile	97.006.000-6	BCI	Chile	05-08-2024	UF	Mensual	3,10%	3,01%	19.896	59.061	78.957	80.847	55.265	-	-	-	-	136.112	215.069
76.238.714-K	Gama Servicios Financieros S.A.	Chile	97.006.000-6	BCI	Chile	15-10-2026	UF	Mensual	3,41%	3,31%	18.538	54.633	73.171	74.916	77.357	73.124	75.305	-	300.702	373.873	
76.238.714-K	Gama Servicios Financieros S.A.	Chile	97.004.000-5	Chile	Chile	07-02-2030	UF	Mensual	2,99%	2,90%	42.831	120.931	163.762	165.383	170.242	175.249	163.115	622.215	1.296.204	1.459.966	
76.238.714-K	Gama Servicios Financieros S.A.	Chile	97.036.000-K	Santander	Chile	25-01-2025	UF	Mensual	5,11%	4,95%	96.347	301.444	397.791	382.510	435.669	74.525	-	-	-	892.704	1.290.495
99.525.100-0	Gama Leasing Operativo Spa	Chile	85.630.300-4	ST Computación, S.A.	Chile	31-07-2021	UF	Mensual	-	-	8.959	-	8.959	-	-	-	-	-	-	-	8.959
99.525.100-0	Gama Leasing Operativo Spa	Chile	79.642.560-1	Sociedad de Servicios Computacionales Microserv	Chile	31-08-2024	UF	Mensual	-	-	195.037	-	195.037	-	-	-	-	-	-	-	195.037
Total												7.299.741	28.304.628	35.604.369	24.847.999	19.246.196	7.907.404	10.810.971	622.215	63.434.785	99.039.154

Los intereses pagados en los ejercicios terminados al 31 de diciembre de 2022 y 31 de diciembre de 2021 ascienden a M\$5.128.315 y M\$2.318.274 respectivamente.

**GAMA SERVICIOS FINANCIEROS S.A.
Y SUBSIDIARIAS**

Notas a los Estados Financieros Consolidados
31 de diciembre de 2022 y 31 de diciembre de 2021

Nota 17 - Otros Pasivos Financieros Corrientes y no Corrientes (continuación)

c) Detalle de instrumentos derivados

Al 31 de diciembre de 2022

Tipo de Cobertura	Partida Protegida	Saldo Neto	Vencimiento			Total Corriente	
		31.12.2022	Hasta 90 días	90 días a 1 año	Activo	Pasivo	
		M\$	M\$	M\$	M\$	M\$	
Swap de Tipo de Cambio	Deuda financiera	81.561	49.113	32.448	530.181	(448.620)	
Swap de Tipo de Cambio	Deuda financiera	(1.846)	1.918	(3.764)	594.343	(596.189)	
Swap de Tipo de Cambio	Deuda financiera	(49.386)	(49.386)	-	236.282	(285.668)	
Swap de Tipo de Cambio	Deuda financiera	(68.939)	(15.209)	(53.730)	786.949	(855.888)	
Swap de Tipo de Cambio	Deuda financiera	(535.081)	(61.929)	(473.152)	2.454.000	(2.989.081)	
Swap de Tipo de Cambio	Deuda financiera	20.160	21.521	(1.361)	774.979	(754.819)	
Swap de Tipo de Cambio	Deuda financiera	(128.280)	62.850	(191.130)	5.409.260	(5.537.540)	
Swap de Tipo de Cambio	Deuda financiera	(95.981)	79.909	(175.890)	3.588.640	(3.684.621)	
Swap de Tipo de Cambio	Deuda financiera	(327.997)	229.672	(557.669)	5.368.015	(5.696.012)	
Swap de Tipo de Cambio	Deuda financiera	(510.712)	(13.105)	(497.607)	2.817.572	(3.328.284)	
Total		(1.616.501)	305.354	(1.921.855)	22.560.221	(24.176.722)	

Al 31 de diciembre de 2022 los instrumentos de cobertura han generado un efecto en Otros Resultados Integrales, equivalente a M\$143.329 (utilidad no realizada).

**GAMA SERVICIOS FINANCIEROS S.A.
Y SUBSIDIARIAS**

Notas a los Estados Financieros Consolidados
31 de diciembre de 2022 y 31 de diciembre de 2021

Nota 17 - Otros Pasivos Financieros Corrientes y no Corrientes (continuación)

c) Detalle de instrumentos derivados (continuación)

Al 31 de diciembre de 2021

Tipo de Cobertura	Partida Protegida	Saldo Neto	Vencimiento			Total Corriente	
		31-12-2021	Hasta 90 días	90 días a 1 año	Activo	Pasivo	
		M\$	M\$	M\$	M\$	M\$	
Swap de Tipo de Cambio	Deuda financiera	454.183	18.864	435.319	1.554.230	(1.100.047)	
Swap de Tipo de Cambio	Deuda financiera	(305.521)	(12.454)	(293.067)	3.144.695	(3.450.216)	
Swap de Tipo de Cambio	Deuda financiera	25.854	12.527	13.327	594.753	(568.899)	
Swap de Tipo de Cambio	Deuda financiera	23.474	11.520	11.954	409.413	(385.939)	
Swap de Tipo de Cambio	Deuda financiera	(74.527)	(13.067)	(61.460)	1.419.313	(1.493.840)	
Swap de Tipo de Cambio	Deuda financiera	178.652	17.007	161.645	1.339.077	(1.160.425)	
Swap de Tipo de Cambio	Deuda financiera	(35.975)	(17.135)	(18.840)	298.295	(334.270)	
Swap de Tipo de Cambio	Deuda financiera	(78.097)	(26.420)	(51.677)	981.952	(1.060.049)	
Swap de Tipo de Cambio	Deuda financiera	63.451	11.942	51.509	1.791.767	(1.728.316)	
Swap de Tipo de Cambio	Deuda financiera	(90.084)	22.536	(112.620)	7.950.024	(8.040.108)	
Total		161.410	25.320	136.090	19.483.519	(19.322.109)	

Al 31 de diciembre de 2021 los instrumentos derivados han generado un efecto en resultados del ejercicio de utilidad por M\$743.756.
Al 31 de diciembre de 2021 la Sociedad no efectúa Coberturas Contables.

**GAMA SERVICIOS FINANCIEROS S.A.
Y SUBSIDIARIAS**

Notas a los Estados Financieros Consolidados
31 de diciembre de 2022 y 31 de diciembre de 2021

Nota 17 - Otros Pasivos Financieros Corrientes y no Corrientes (continuación)

d) Conciliación con estado de flujo de efectivo

Al 31 de diciembre de 2022

Conciliación Activos y Pasivos Financieros Corrientes	31.12.2021 M\$	Flujo de Efectivo		Otras partidas distintas al flujo de efectivo			31.12.2022 M\$
		Altas M\$	Bajas M\$	Reajuste M\$	Créditos M\$	Intereses Devengados M\$	
Préstamos Bancarios	95.495.755	56.006.318	(50.060.575)	5.293.255	5.072.364	504.871	112.311.988
Leasing Financiero	3.339.403	-	(914.556)	439.836	112.942	-	2.977.625
Instrumentos Derivados	(161.410)	-	-	1.980.650	336.843	(539.582)	1.616.501
Contratos de arrendamiento	203.996	364.124	(203.996)	-	-	-	364.124
Total	98.877.744	56.370.442	(51.179.127)	7.713.741	5.522.149	(34.711)	117.270.238

(*) Estos saldos están constituidos principalmente por reestructuraciones de deuda, diferencias de cambio, ajustes MTM y pagos de arriendos

Al 31 de diciembre de 2021

Conciliación Activos y Pasivos Financieros Corrientes	31.12.2020 M\$	Flujo de Efectivo		Otras partidas distintas al flujo de efectivo			31.12.2021 M\$
		Altas M\$	Bajas M\$	Reajuste M\$	Créditos M\$	Intereses Devengados M\$	
Préstamos Bancarios	62.526.844	80.055.989	(62.360.599)	1.647.772	2.445.146	11.180.603	95.495.755
Leasing Financiero	3.964.984	-	(872.280)	227.681	145.437	(126.419)	3.339.403
Instrumentos Derivados	1.680.139	-	-	705.844	10.135	(2.557.528)	(161.410)
Contratos de arrendamiento	37.689	-	-	-	-	166.307	203.996
Total	68.209.656	80.055.989	(63.232.879)	2.581.297	2.600.718	8.662.963	98.877.744

**GAMA SERVICIOS FINANCIEROS S.A.
Y SUBSIDIARIAS**

Notas a los Estados Financieros Consolidados Intermedios
31 de diciembre de 2022 y 31 de diciembre de 2021

Nota 18 - Otras Provisiones, Corrientes

El rubro otras provisiones corrientes presenta los siguientes saldos al 31 de diciembre de 2022 y 31 de diciembre de 2021:

Clase de provisión	31.12.2022 M\$	31.12.2021 M\$
Provisión dividendo mínimo	-	2.607.252
Provisión gastos generales	1.162.245	1.226.685
Provisión directorio	2.614	620
Total	<u>1.164.859</u>	<u>3.834.557</u>

El rubro otras provisiones corrientes, contempla las provisiones de gastos generales y presenta el siguiente movimiento al 31 de diciembre de 2022 y 31 de diciembre de 2021:

Movimiento	31.12.2022 M\$	31.12.2021 M\$
Saldo inicial	3.834.557	1.579.225
Constitución	13.806.577	15.861.945
Liberación	<u>(16.476.275)</u>	<u>(13.606.613)</u>
Saldo final	<u>1.164.859</u>	<u>3.834.557</u>

Nota 19 - Cuentas Comerciales y otras Cuentas por Pagar, Corrientes

a) El rubro cuentas comerciales y otras cuentas por pagar corrientes presenta los siguientes saldos al 31 de diciembre de 2022 y 31 de diciembre de 2021:

Cuentas comerciales y otras cuentas por pagar corrientes	31.12.2022 M\$	31.12.2021 M\$
Facturas por pagar	7.546.568	11.638.903
Acreedores varios	5.569.104	1.811.523
Provisión dividendo mínimo	2.928.001	-
Impuestos mensuales por pagar	740.409	23.365
Anticipos de clientes	133.550	-
Retenciones por pagar	124.108	106.342
Total	<u>17.041.740</u>	<u>13.580.133</u>

El valor razonable de las cuentas por pagar comerciales y otras cuentas por pagar, no difiere de forma significativa de su valor contable, dada su característica de corto plazo.

**GAMA SERVICIOS FINANCIEROS S.A.
Y SUBSIDIARIAS**

Notas a los Estados Financieros Consolidados Intermedios
31 de diciembre de 2022 y 31 de diciembre de 2021

Nota 19 - Cuentas Comerciales y otras Cuentas por Pagar, Corrientes (continuación)

b) Plazos de pagos de las cuentas por pagar:

La Sociedad tiene como política pagar a sus proveedores en un plazo promedio de 30 días a contar de la fecha de recepción de la factura respectiva. Existen casos en que, por circunstancias específicas, ajenas a la política general, no se cumple el plazo establecido, como, por ejemplo, contratos que tienen convenidos plazos específicos, o retraso por parte del proveedor en la emisión de facturas, o el cierre de los acuerdos con los proveedores en la entrega de los bienes o prestación del servicio, etc.

La Sociedad no presenta intereses asociados a las deudas de este rubro.

La morosidad de las cuentas por pagar comerciales y otras cuentas por pagar es la siguiente:

Cuentas por Pagar	31.12.2022 M\$	31.12.2021 M\$
Saldo sin Vencer de 1 a 30 días	2.671.734	9.716.595
	14.370.006	3.863.538
Total	<u>17.041.740</u>	<u>13.580.133</u>

c) Los principales proveedores de la Sociedad se detallan a continuación:

RUT	NOMBRE PROVEEDOR	País
96945440-8	SOCIEDAD CONCESIONARIA AUTOPISTA CENTRAL S.A.	Chile
76743492-8	REALE CHILE SEGUROS GENERALES S.A.	Chile
76496130-7	SOCIEDAD CONCESIONARIA COSTANERA NORTE S.A.	Chile
96992030-1	SOCIEDAD CONCESIONARIA AUTOPISTA VESPUCIO NORTE EXPRESS S.A.	Chile
76766317-K	SERVICIOS INTEGRALES MERA SERVICE SPA	Chile
76052927-3	SOC. CONC. AUTOPISTA NUEVA VESPUCIO SUR S.A.	Chile
96875230-8	RUTA DEL MAIPO SOCIEDAD CONCESIONARIA S.A.	Chile
76269056-K	TOBERO SPA.	Chile
77182500-1	TASTETS SYSTEM S.A.	Chile
96928530-4	COMERCIAL AUTOMOTRIZ SPA	Chile
76005909-9	COMERCIAL MOTORES DE LOS ANDES SPA	Chile
93435000-6	CITROEN CHILE S.P.A.	Chile
76245828-4	PORSCHE CHILE SPA	Chile
77008670-1	AUTOMOTRIZ PORTEZUELO S. A.	Chile
84807200-1	BRUNO FRITSCH S.A.	Chile
96928530-4	ASTARA RETAIL CHILE SPA	Chile
91502000-3	SALINAS Y FABRES S.A.	Chile
94141000-6	DERCO S.A.	Chile

**GAMA SERVICIOS FINANCIEROS S.A.
Y SUBSIDIARIAS**

Notas a los Estados Financieros Consolidados Intermedios
31 de diciembre de 2022 y 31 de diciembre de 2021

Nota 21 – Otros pasivos no financieros Corrientes y no Corrientes

Al 31 de diciembre de 2022 y 31 de diciembre 2021, la composición de los pasivos no financieros corrientes y no corrientes es el siguiente:

Otros pasivos no financieros corrientes	31.12.2022	31.12.2021
	M\$	M\$
Ingresos diferidos	426.714	298.354
Total	<u>426.714</u>	<u>298.354</u>
Otros pasivos no financieros no corrientes	31.12.2022	31.12.2021
	M\$	M\$
Ingresos diferidos	111.510	75.167
Total	<u>111.510</u>	<u>75.167</u>

En los otros pasivos no financieros se reconocen las cuotas iniciales recibidas por clientes en los negocios de renting y leasing operativo, los cuales se difieren a lo largo de la vida del contrato.

**GAMA SERVICIOS FINANCIEROS S.A.
Y SUBSIDIARIAS**

Notas a los Estados Financieros Consolidados Intermedios
31 de diciembre de 2022 y 31 de diciembre de 2021

Nota 22 - Patrimonio

Movimiento patrimonial

a) Capital pagado y número de acciones

Al 31 de diciembre de 2022 y 31 de diciembre de 2021, el capital de la Sociedad es el siguiente:

Capital

Serie	2022		2021	
	Capital Suscrito M\$	Capital Pagado M\$	Capital Suscrito M\$	Capital Pagado M\$
Única	13.800.000	13.800.000	13.800.000	13.800.000
Total	13.800.000	13.800.000	13.800.000	13.800.000

Número de acciones

Serie	N° Acciones Suscritas	31.12.2022		N° Acciones Suscritas	31.12.2021	
		N° Acciones Pagadas	N° Acciones con Derecho a Voto		N° Acciones Pagadas	N° Acciones con Derecho a Voto
Única	13.800.000	13.800.000	13.800.000	13.800.000	13.800.000	13.800.000
Total	13.800.000	13.800.000	13.800.000	13.800.000	13.800.000	13.800.000

b) Accionistas

Las acciones emitidas y pagadas de Gama Servicios Financieros S.A. son de propiedad de las sociedades Accionistas que se indican más abajo.

Accionistas	Porcentaje de Participación %
Inversiones y Comercio Eurofrance S.A.	33,33
Penta Financiero S.A.	33,33
Empresas GI S.A.	<u>33,33</u>

Las 13.800.000 acciones son comunes, todas ellas nominativas, de una misma y única serie y sin valor nominal.

**GAMA SERVICIOS FINANCIEROS S.A.
Y SUBSIDIARIAS**

Notas a los Estados Financieros Consolidados Intermedios
31 de diciembre de 2022 y 31 de diciembre de 2021

Nota 22 - Patrimonio (continuación)

Movimiento patrimonial (continuación)

c) Política de dividendos

La Sociedad provisiona al cierre de cada ejercicio el 30% del resultado del mismo menos los dividendos distribuidos en forma provisoria de acuerdo a la Ley N°18.046 como dividendo mínimo, salvo que la Junta de Accionistas disponga por unanimidad de las acciones emitidas con derecho a voto lo contrario.

d) Aumento de capital

Al 31 de diciembre de 2022 y 31 de diciembre de 2021, no se han registrado aumentos de capital.

e) Otras reservas

Las otras reservas se producen por la convergencia a la nueva norma contable (NIIF) y se generó un ajuste por reversa de corrección monetaria de M\$18.102.

**GAMA SERVICIOS FINANCIEROS S.A.
Y SUBSIDIARIAS**

Notas a los Estados Financieros Consolidados Intermedios
31 de diciembre de 2022 y 31 de diciembre de 2021

Nota 23 - Ingreso de Actividades ordinarias y Costo de Ventas

El detalle de los ingresos de actividades ordinarias y costo de venta por los ejercicios terminados al 31 de diciembre 2022 y 2021 es el siguiente:

a) Ingreso de actividades ordinarias

Ingreso de actividades ordinarias	01.01.2022	01.01.2021
	31.12.2022	31.12.2021
	M\$	M\$
Ingresos por leasing operativo	69.380.845	50.313.555
Ingresos por venta de vehículos	34.813.765	16.728.863
Ingresos por rent a car	4.263.558	2.317.474
Ingresos por intereses	43.515	52.513
Comisiones y diferencias de precio	-	7.725
	<u>108.501.683</u>	<u>69.420.130</u>

b) Costo de ventas

Costo de ventas	01.01.2022	01.01.2021
	31.12.2022	31.12.2021
	M\$	M\$
Costo venta de vehículos	20.582.745	9.470.366
Depreciación flota	19.191.662	14.018.190
Costo mantención	11.835.704	9.039.260
Tag y GPS	7.909.084	5.454.952
Seguros y patentes	6.388.542	4.344.779
Otros costos	1.637.150	859.861
Depreciación equipamiento	657.310	456.392
Gastos transferencias	93.824	110.959
Costos legales de vehículos	87.455	39.783
Costo por obsolescencia	55.501	(7.927)
Costo rent a car	5.248	71.350
Diferencias de inventarios	(46.989)	89.804
Total	<u>68.397.236</u>	<u>43.947.769</u>

**GAMA SERVICIOS FINANCIEROS S.A.
Y SUBSIDIARIAS**

Notas a los Estados Financieros Consolidados Intermedios
31 de diciembre de 2022 y 31 de diciembre de 2021

Nota 24 – Otros ingresos por función

El rubro otros ingresos por función presenta los siguientes saldos durante los períodos terminados al 31 de diciembre de 2022 y 2021:

Otros ingresos por función	01.01.2022 31.12.2022 M\$	01.01.2021 31.12.2021 M\$
Otros ingresos por función	370	-
	<u>370</u>	<u>-</u>

Nota 25 – Provisiones por riesgo de crédito

El rubro provisiones por riesgo de crédito presenta los siguientes saldos durante los períodos terminados al 31 de diciembre de 2022 y 2021:

Provisiones por riesgo de crédito	01.01.2022 31.12.2022 M\$	01.01.2021 31.12.2021 M\$
Provisiones por riesgo de crédito	1.753.956	(167.913)
Castigos financieros	1.706.043	952.252
	<u>3.459.999</u>	<u>784.339</u>

Nota 26 - Gastos de Administración

El detalle de gastos de administración por los ejercicios terminados al 31 de diciembre de 2022 y 2021 es el siguiente:

Gastos de administración	01.01.2022 31.12.2022 M\$	01.01.2021 31.12.2021 M\$
Remuneraciones y beneficios al personal	7.066.392	5.680.621
Gastos generales	2.324.055	1.649.262
Publicidad	822.095	593.019
Arriendos y remodelaciones	849.397	437.170
Asesorías	425.618	368.067
Depreciaciones	221.832	203.173
Amortizaciones	172.183	138.949
Otros	145.000	214.645
Arriendo de equipos	131.236	87.736
Seguros	58.603	44.708
Depreciaciones derecho de uso	31.549	31.550
Total	<u>12.247.960</u>	<u>9.448.900</u>

**GAMA SERVICIOS FINANCIEROS S.A.
Y SUBSIDIARIAS**

Notas a los Estados Financieros Consolidados Intermedios
31 de diciembre de 2022 y 31 de diciembre de 2021

Nota 27 - Ingresos Financieros

El detalle de ingresos financieros por los ejercicios terminados al 31 de diciembre 2022 y 2021 es el siguiente:

Ingresos financieros	01.01.2022	01.01.2021
	31.12.2022	31.12.2021
	M\$	M\$
Intereses Fondos Mutuos	324.626	16.180
Intereses Depósitos a Plazo	1.726	52.606
Total	<u>326.352</u>	<u>68.786</u>

Nota 28 - Costos Financieros

El detalle de costos financieros por los ejercicios terminados al 31 de diciembre 2022 y 2021 es el siguiente:

Costos financieros	01.01.2022	01.01.2021
	31.12.2022	31.12.2021
	M\$	M\$
Intereses créditos	5.409.207	2.455.146
Tasa efectiva créditos bancarios	617.435	411.672
Intereses leasing	112.942	145.437
Gastos bancarios	20.376	16.007
Gastos financieros por arrendamiento	4.318	413
Total	<u>6.164.278</u>	<u>3.028.675</u>

Nota 29 – Diferencia de Cambio

El detalle de diferencia de cambio por los ejercicios terminados al 31 de diciembre 2022 y 2021 es el siguiente:

Diferencia de Cambio	01.01.2022	01.01.2021
	31.12.2022	31.12.2021
	M\$	M\$
Pasivos Financieros	45.237	(226.475)
Total	<u>45.237</u>	<u>(226.475)</u>

**GAMA SERVICIOS FINANCIEROS S.A.
Y SUBSIDIARIAS**

Notas a los Estados Financieros Consolidados Intermedios
31 de diciembre de 2022 y 31 de diciembre de 2021

Nota 30 – Otras Ganancias (Pérdidas)

El detalle de otras ganancias (pérdidas) por los ejercicios terminados al 31 de diciembre 2022 y 2021 es el siguiente:

Otras Ganancias (Pérdidas)	01.01.2022	01.01.2021
	31.12.2022	31.12.2021
	M\$	M\$
Reconocimiento MTM	-	743.756
Otros gastos	(136.740)	(336.344)
Otros ingresos	191.174	110.923
Total	<u>54.434</u>	<u>518.335</u>

Nota 31 – Resultados por Unidades de Reajuste

El detalle de resultados por unidades de reajuste por los ejercicios terminados al 31 de diciembre 2022 y 2021 es el siguiente:

Resultados por Unidades de Reajuste	01.01.2022	01.01.2021
	31.12.2022	31.12.2021
	M\$	M\$
Reajustes créditos	(7.271.758)	(2.343.617)
Reajustes leasing	(397.774)	(227.684)
Reajustes impuestos	1.380.704	355.294
Otros resultados por unidad de reajuste	(11.194)	-
Total	<u>(6.300.022)</u>	<u>(2.216.007)</u>

Nota 32 - Información Financiera por Segmentos

Gama Servicios Financieros S.A., revela información por segmento de acuerdo con lo indicado en IFRS 8, "Segmentos de operación" que establece las normas para informar respecto de los segmentos operativos y revelaciones para productos y servicios y áreas geográficas. Los Segmentos operativos son definidos como componentes de una Entidad para los cuales existe información financiera separada que es regularmente utilizada por el principal tomador de decisiones para decidir cómo asignar recursos para evaluar el desempeño. La Sociedad presenta información por segmento que es utilizada por la Administración para propósitos de información interna de toma de decisiones.

Para efectos de gestión, la Sociedad está organizada en 4 divisiones operativas: Leasing operativo, venta de vehículos, renting y rent a car. Estos segmentos son la base sobre la cual la Sociedad toma decisiones respecto de sus operaciones y asignación de recursos.

**GAMA SERVICIOS FINANCIEROS S.A.
Y SUBSIDIARIAS**

Notas a los Estados Financieros Consolidados Intermedios
31 de diciembre de 2022 y 31 de diciembre de 2021

Nota 32 – Información Financiera por Segmentos (continuación)

Los segmentos operativos informados internamente son los siguientes:

La información pertinente respecto a Gama Servicios Financieros S.A. y sus principales Filiales, que representan diferentes segmentos, correspondientes al 31 de diciembre de 2022 y 2021 es la siguiente:

Por el ejercicio terminado al 31 de diciembre de 2022	Leasing Operativo M\$	Rent a Car M\$	Renting M\$	Venta de Vehículos M\$	Total M\$
Ingresos de actividades ordinarias	65.552.296	4.263.558	3.872.064	34.813.765	108.501.683
Costo de ventas	(43.092.875)	(2.659.003)	(2.053.386)	(20.591.972)	(68.397.236)
Ganancia bruta	22.459.421	1.604.555	1.818.678	14.221.793	40.104.447
Otros ingresos por función	370	-	-	-	370
Provisiones por riesgo de crédito	(2.991.345)	(148.469)	(320.185)	-	(3.459.999)
Gastos de administración	(2.535.385)	(947.143)	(764.179)	(198.064)	(4.444.771)
Gastos por beneficios a los empleados	(5.275.140)	(1.065.735)	(584.836)	(449.122)	(7.374.833)
Ingresos financieros	326.352	-	-	-	326.352
Costos financieros	(5.551.199)	(282.088)	(330.991)	-	(6.164.278)
Depreciaciones y amortizaciones	(343.243)	(34.045)	(25.534)	(25.534)	(428.356)
Diferencia de cambio	39.644	2.563	3.030	-	45.237
Otras ganancias (pérdidas)	47.704	3.084	3.646	-	54.434
Resultados por unidades de reajuste	(5.521.206)	(356.895)	(421.921)	-	(6.300.022)
Ganancia (pérdida), antes de impuestos	655.973	(1.224.173)	(622.292)	13.549.073	12.358.581
Gasto (Ingreso) Impuesto a la Renta	(240.069)	203.082	111.061	(2.672.650)	(2.598.576)
Ganancia (pérdida)	415.904	(1.021.091)	(511.231)	10.876.423	9.760.005
Ganancia (pérdida) procedente de operaciones continuadas	415.904	(1.021.091)	(511.231)	10.876.423	9.760.005
Ganancia (pérdida) procedente de operaciones discontinuadas	415.904	(1.021.091)	(511.231)	10.876.423	9.760.005
Activos	159.285.395	13.259.586	12.748.511	-	185.293.492
Pasivos	125.771.950	10.469.786	10.066.240	-	146.307.976
Patrimonio	33.513.445	2.789.800	2.682.271	-	38.985.516
Patrimonio y pasivos	159.285.395	13.259.586	12.748.511	-	185.293.492
Flujos de efectivo procedentes de (utilizados en) actividades de operación	46.686.542	1.676.180	936.689	35.918.242	85.217.653
Flujos de efectivo procedentes de (utilizados en) actividades de inversión	(92.649.795)	(3.326.392)	(1.858.866)	-	(97.835.053)
Flujos de efectivo procedentes de (utilizados en) actividades de financiación	2.295.466	82.414	46.055	-	2.423.935

**GAMA SERVICIOS FINANCIEROS S.A.
Y SUBSIDIARIAS**

Notas a los Estados Financieros Consolidados Intermedios
31 de diciembre de 2022 y 31 de diciembre de 2021

Nota 32 - Información Financiera por Segmentos (continuación)

La información pertinente respecto a Gama Servicios Financieros S.A. y sus principales Filiales, que representan diferentes segmentos, correspondientes al 31 de diciembre de 2022 y 2021 es la siguiente: (continuación)

Por el ejercicio terminado al 31 de diciembre de 2021	Leasing Operativo M\$	Rent a Car M\$	Renting M\$	Venta de Vehículos M\$	Total M\$
Ingresos de actividades ordinarias	48.662.222	2.317.474	1.711.574	16.728.860	69.420.130
Costo de ventas	(32.573.868)	(1.190.486)	(690.820)	(9.492.595)	(43.947.769)
Ganancia bruta	16.088.354	1.126.988	1.020.754	7.236.265	25.472.361
Provisiones por riesgo de crédito	(782.972)	(9.567)	8.200	-	(784.339)
Gastos de administración	(2.083.091)	(380.313)	(449.348)	(195.935)	(3.108.687)
Gastos por beneficios a los empleados	(4.419.421)	(640.226)	(435.372)	(363.299)	(5.858.318)
Ingresos financieros	68.786	-	-	-	68.786
Costos financieros	(2.812.567)	(94.264)	(121.844)	-	(3.028.675)
Depreciaciones y amortizaciones	(323.700)	(128.271)	(14.962)	(14.962)	(481.895)
Diferencia de cambio	(210.316)	(7.048)	(9.111)	-	(226.475)
Otras ganancias (pérdidas)	481.350	16.133	20.852	-	518.335
Resultados por unidades de reajuste	(2.057.886)	(68.970)	(89.151)	-	(2.216.007)
Ganancia (pérdida), antes de impuestos	3.948.537	(185.538)	(69.982)	6.662.069	10.355.086
Gasto (Ingreso) Impuesto a la Renta	(701.026)	24.142	27.603	(1.014.964)	(1.664.245)
Ganancia (pérdida)	3.247.511	(161.396)	(42.379)	5.647.105	8.690.841
Ganancia (pérdida) procedente de operaciones continuadas	3.247.511	(161.396)	(42.379)	5.647.105	8.690.841
Ganancia (pérdida) procedente de operaciones discontinuadas	3.247.511	(161.396)	(42.379)	5.647.105	8.690.841
Activos	145.242.975	4.867.845	6.292.143	-	156.402.963
Pasivos	115.516.848	3.871.568	5.004.363	-	124.392.779
Patrimonio	29.726.127	996.277	1.287.780	-	32.010.184
Patrimonio y pasivos	145.242.975	4.867.845	6.292.143	-	156.402.963
Flujos de efectivo procedentes de (utilizados en) actividades de operación	27.761.516	996.718	556.989	17.259.117	46.574.340
Flujos de efectivo procedentes de (utilizados en) actividades de inversión	(46.739.687)	(1.678.088)	(937.755)	-	(49.355.530)
Flujos de efectivo procedentes de (utilizados en) actividades de financiación	13.327.541	478.498	267.395	-	14.073.434

**GAMA SERVICIOS FINANCIEROS S.A.
Y SUBSIDIARIAS**

Notas a los Estados Financieros Consolidados Intermedios
31 de diciembre de 2022 y 31 de diciembre de 2021

Nota 33 - Garantías Comprometidas con Terceros

El detalle de las boletas de garantías a 31 de diciembre de 2022 se presenta en el siguiente cuadro:

Acreedor de la Garantía	Deudor Nombre	Relación	Tipo de Garantía	Boletas Vigentes M\$	Liberación de Garantía		
					2022 M\$	2023 M\$	2024 y Más M\$
Gama Leasing Operativo SpA	Bg Consorcio Aer.de Calama S.A	Tercero	Licitación	9.462	9.462	-	-
Gama Leasing Operativo SpA	Sociedad Concesionaria Aeropuerto Diego Aracena S.A.	Tercero	Licitación	26.205	-	-	26.205
Gama Leasing Operativo SpA	Sociedad Concesionaria Aeropuerto Antofagasta S.A.	Tercero	Licitación	54.547	-	-	54.547
Gama Leasing Operativo SpA	Bg Sociedad Consensoria Aeropuerto Carriel Sur	Tercero	Licitación	11.976	1.654	10.322	-
Gama Servicios Financieros S.A.	Sociedad Concesionaria Autopista Vespucio Norte Express S.A.	Tercero	Garantías	57.579	-	57.579	-
Gama Servicios Financieros S.A.	Sociedad Concesionaria Costanera Norte S.A.	Tercero	Garantías	137.260	-	137.260	-
Gama Servicios Financieros S.A.	Sociedad Concesionaria Autopista Central S.A.	Tercero	Garantías	72.113	-	72.113	-
Gama Servicios Financieros S.A.	Sociedad Concesionaria Rutas del Pacifico S.A.	Tercero	Garantías	8.784	-	8.784	-
Gama Servicios Financieros S.A.	Sociedad Concesionaria Autopista Los Libertadores S.A.	Tercero	Garantías	7.450	-	7.450	-
Gama Servicios Financieros S.A.	Sociedad Concesionaria Autopista Nueva Vespucio Sur S.A.	Tercero	Garantías	48.377	-	48.377	-
Gama Servicios Financieros S.A.	Sociedad Concesionaria Autopista del Sol S.A.	Tercero	Garantías	12.514	-	12.514	-
Gama Leasing Operativo SpA	Bg. Sociedad Concesionaria Aeropuerto del Sur	Tercero	Licitación	10.581	-	-	10.581
Gama Leasing Operativo SpA	Bg. Sociedad Concesionaria Aeropuerto Araucania	Tercero	Licitación	11.861	-	-	11.861
Total				468.709	11.116	354.399	103.194

El detalle de las boletas de garantías al 31 de diciembre de 2021 se presenta en el siguiente cuadro:

Acreedor de la Garantía	Deudor Nombre	Relación	Tipo de Garantía	Boletas Vigentes M\$	Liberación de Garantía		
					2022 M\$	2023 M\$	2024 y Más M\$
Gama Leasing Operativo SpA	Sociedad Concesionaria Aeropuerto del Sur S.A.	Tercero	Licitación	9.117	9.117	-	-
Gama Leasing Operativo SpA	Sociedad Concesionaria Aeropuerto Antofagasta S.A.	Tercero	Licitación	15.309	15.309	-	-
Gama Leasing Operativo SpA	Sociedad Concesionaria Aeropuerto Diego Aracena S.A.	Tercero	Licitación	26.205	-	-	26.205
Gama Leasing Operativo SpA	Sociedad Concesionaria Aeropuerto Antofagasta S.A.	Tercero	Licitación	54.547	-	-	54.547
Total				105.178	24.426	-	80.752

**GAMA SERVICIOS FINANCIEROS S.A.
Y SUBSIDIARIAS**

Notas a los Estados Financieros Consolidados Intermedios
31 de diciembre de 2022 y 31 de diciembre de 2021

Nota 34 – Moneda Extranjera

El detalle por moneda de los activos corrientes y no corrientes es el siguiente:

Activos Corrientes	31.12.2022 M\$	31.12.2021 M\$
Efectivo y equivalentes al efectivo		
Dólares	2.157	279
Pesos	3.449.030	13.644.373
Cuentas comerciales por cobrar y otras cuentas por cobrar corrientes		
Pesos	19.580.693	15.143.086
Otros activos corrientes (1)		
Pesos	16.488.252	17.485.673
Total activos corrientes	39.520.132	46.273.411
Dólares	2.157	279
Pesos	39.517.975	46.273.132

(1) Incluye: Otros activos no financieros corrientes, inventarios, activos por impuestos corrientes.

Activos No Corrientes	31.12.2022 M\$	31.12.2021 M\$
Cuentas comerciales por cobrar y otras cuentas por cobrar no corrientes		
Pesos	-	19.147
Otros activos no corrientes (2)		
Pesos	145.773.360	110.110.405
Total activos no corrientes	145.773.360	110.129.552
Pesos	145.773.360	110.129.552

(2) Incluye: activos intangibles distintos de la plusvalía; propiedades, plantas y equipos, activos por impuestos diferidos, otros activos no financieros no corrientes.

**GAMA SERVICIOS FINANCIEROS S.A.
Y SUBSIDIARIAS**

Notas a los Estados Financieros Consolidados Intermedios
31 de diciembre de 2022 y 31 de diciembre de 2021

Nota 34 - Moneda Extranjera (continuación)

El detalle por moneda de los pasivos corrientes y no corrientes es el siguiente:

Pasivos Corrientes	Hasta 90 Días		De 91 Días a 1 Año	
	31.12.2022 M\$	31.12.2021 M\$	31.12.2022 M\$	31.12.2021 M\$
Otros pasivos financieros corrientes				
Dólares	3.041.884	1.976.872	9.771.372	6.559.451
Pesos	1.909.993	2.069.768	13.478.530	10.681.631
U.F.	7.621.927	3.091.691	17.609.272	11.063.546
Cuentas por pagar comerciales y otras cuentas por pagar				
Pesos	17.041.740	13.580.133	-	-
Cuentas por pagar a entidades relacionadas corrientes				
Pesos	1.354.519	1.365.729	-	-
Otros pasivos corrientes (1)				
Pesos	2.429.636	4.829.222	-	-
Total pasivos corrientes	33.399.699	26.913.415	40.859.174	28.304.628
Dólares	3.041.884	1.976.872	9.771.372	6.559.451
Pesos	22.735.888	21.844.852	13.478.530	10.681.631
U.F.	7.621.927	3.091.691	17.609.272	11.063.546

(1) Incluye: otras provisiones, pasivos por impuestos y beneficios a los empleados.

Pasivos no Corrientes	1 a 3 Años		3 a 5 Años		Más de 5 Años	
	31.12.2022 M\$	31.12.2021 M\$	31.12.2022 M\$	31.12.2021 M\$	31.12.2022 M\$	31.12.2021 M\$
Otros pasivos financieros no corrientes						
Dólares	7.843.740	6.971.620	-	662.502	-	-
Pesos	19.092.665	20.126.551	8.644.689	17.494.555	-	-
U.F.	27.286.475	16.996.024	474.650	561.318	495.041	622.215
Otros pasivos no corrientes (2)						
Pesos	8.211.843	5.739.951	-	-	-	-
Total pasivos no corrientes	62.434.723	49.834.146	9.119.339	18.718.375	495.041	622.215
Dólares	7.843.740	6.971.620	-	662.502	-	-
Pesos	27.304.508	25.866.502	8.644.689	17.494.555	-	-
U.F.	27.286.475	16.996.024	474.650	561.318	495.041	622.215

(2) Incluye: pasivos por impuestos diferidos.

GAMA SERVICIOS FINANCIEROS S.A. Y SUBSIDIARIAS

Notas a los Estados Financieros Consolidados Intermedios
31 de diciembre de 2022 y 31 de diciembre de 2021

Nota 35 - Administración del Riesgo

Dentro de la Gestión de Riesgo, la Sociedad ha identificado los puntos indicados a continuación como los principales factores de riesgo a los cuales se enfrenta identificando a su vez la forma de mitigación o minimizando la exposición a estos.

1) Riesgo de crédito

El riesgo de crédito viene dado por la posibilidad de pérdida económica derivada del incumplimiento de las obligaciones asumidas por las contrapartes de un contrato. En el caso de la Sociedad, este riesgo viene dado por la imposibilidad de pago por parte de nuestros clientes de aquellas obligaciones generadas por la cuota mensual de arriendo, la cual es facturada mensualmente, así como de los gastos facturados a los clientes por el uso de los vehículos no contemplados en el contrato de arriendo (TAG, multas y penalizaciones, GPS, etc.). El riesgo de crédito puede verse afectado por los siguientes conceptos:

- **Riesgo nivel de actividad económica en Chile**

La Sociedad monitorea constantemente el estado de los principales indicadores de la economía del país, así como analiza periódicamente la situación financiera de los clientes por parte del área de riesgo y de cobranzas con el propósito de detectar de manera temprana cualquier indicio de deterioro en su actividad. Adicionalmente, el área comercial tiene dentro de sus funciones entender muy bien el negocio en el cual se desempeñan nuestros clientes para estar atentos a cualquier eventualidad que pueda afectar sus ciclos de negocio, de manera de ofrecer una respuesta rápida y una alternativa que permita desarrollar estrategias conjuntas con los clientes, que les permitan minimizar eventuales efectos adversos debido a una contracción de la economía.

- **Riesgo de cartera**

El riesgo de cartera viene definido por la posibilidad de que los clientes no puedan cumplir con los compromisos emanados de sus contratos de arriendo, tales como; pago de la renta mensual, gastos asociados al uso y mantención que no estén contemplados en el contrato, entre ellos uso de TAG, GPS, Multas e Infracciones y recuperación de gastos por daños no contemplados en el arriendo o por mal uso de los vehículos.

Para hacer frente a este riesgo, la Sociedad mantiene una completa segregación de funciones entre el área comercial y el área de riesgo. Esto se muestra en el ciclo de aprobación de los negocios, el cual cuenta con varias etapas que se resumen a continuación; el área comercial es la encargada en una primera instancia de conocer al cliente, entender su ciclo del negocio y el sector en el cual se desempeña. Una vez hecho esto, el cliente pasa al área de Riesgo, el cual ante la información presentada por el área comercial y una vez analizados los antecedentes financieros del cliente, aprueba o rechaza el negocio de manera independiente, y en caso de ser aprobado, establece el monto máximo de inversión para un determinado cliente considerando el respaldo financiero y las perspectivas de crecimiento del negocio.

GAMA SERVICIOS FINANCIEROS S.A. Y SUBSIDIARIAS

Notas a los Estados Financieros Consolidados Intermedios
31 de diciembre de 2022 y 31 de diciembre de 2021

Nota 35 - Administración del Riesgo (continuación)

- **Riesgo de crédito (continuación)**

- **Riesgo de cartera (continuación)**

Una vez que el cliente está activo, es el área de cobranzas, la que realiza la principal labor de monitoreo del cliente por medio de su comportamiento de pago, para lo cual cuenta con el apoyo del área comercial, el área de operaciones y el área de riesgo. Mensualmente realiza el Comité de Cobranza, donde se revisa la situación de los clientes y se acuerdan las acciones de cobranza que sean necesarias para recuperar los montos pendientes de pago. Para ejercer esta labor, existe una “Matriz de Escalamiento”, la cual orienta el tipo de acciones a seguir que pueden consistir, por ejemplo; en reuniones con los clientes morosos, acordar planes de pagos para regularización de la deuda, devolución anticipada o retención de flota y cobranza judicial, entre otras. Es importante destacar que el riesgo de crédito que la Sociedad tiene con sus clientes se circunscribe solo a las cuotas impagas de la operación y no a la inversión total realizada para comprar la flota. Esto porque los vehículos siempre pertenecen a la Sociedad y nunca se transfieren al arrendatario.

Adicionalmente y para los clientes activos, se hace una revisión periódica acorde a la categoría de riesgo asignada por el área de cobranza, a saber; “A”, “B” y “C”, siendo “A” la de mejor comportamiento debido a que no presenta morosidades y paga siempre en el plazo acordado, “B” la de comportamiento regular, es decir pagan con algo de retraso, y “C” la de peor comportamiento y por lo tanto, a la que hay que dedicarle mayor atención por parte del área de cobranzas.

Al cierre de diciembre de 2022, del total de clientes que mantiene la empresa, el área de cobranzas tiene un 69.3% de su cartera clasificada como “A”, un 15.3% como “B” y un 15.4% como “C”.

- **Riesgo de concentración de cartera**

Consiste en el riesgo al que estaría expuesta la Sociedad en caso de tener una gran concentración de la cartera en manos de unos pocos clientes o en un solo sector. Para evitar lo anterior, la estrategia ha sido mantener una cartera de clientes atomizada y orientada a los distintos sectores económicos donde ellos operan. La Sociedad, por lo general, no participa en grandes licitaciones, entendiendo que si bien esto puede traer un gran crecimiento en la cantidad de vehículos arrendados, por lo general viene atadas a reducciones de precios y a cierta vulnerabilidad en el precio o la flota a negociar al momento del vencimiento o de extensión del contrato.

Como se puede ver en las siguientes gráficas, al cierre de diciembre de 2022, los 10 principales clientes (agrupados por grupo económico) en términos de flota arrendada (unidades) representan 24.7% de nuestra facturación por arriendo, teniendo 5.0% el cliente más grande y con una distribución igualmente amplia entre sectores económicos, donde el de mayor concentración es el de telecomunicaciones con 23.4%.

**GAMA SERVICIOS FINANCIEROS S.A.
Y SUBSIDIARIAS**

Notas a los Estados Financieros Consolidados Intermedios
31 de diciembre de 2022 y 31 de diciembre de 2021

Nota 35 – Administración del Riesgo (continuación)

- **Riesgo de crédito (continuación)**
- **Riesgo de concentración de cartera**

Distribución de flota arrendada (clientes):

	%	% acum.
Cliente 1	5,0%	5,0%
Cliente 2	3,8%	8,8%
Cliente 3	3,2%	11,9%
Cliente 4	3,2%	15,1%
Cliente 5	2,3%	17,4%
Cliente 6	1,8%	19,2%
Cliente 7	1,4%	20,6%
Cliente 8	1,4%	22,0%
Cliente 9	1,3%	23,4%
Cliente 10	1,3%	24,7%
Otros	75,3%	100,0%
Total	100,0%	

Distribución de flota arrendada (rubro):

Rubro	%
Telecomunicaciones	23,4%
Servicios	14,3%
Energía	7,6%
Persona Natural	6,7%
Minería	5,9%
Construcción	5,8%
Automotriz	4,7%
Logística y Dist.	4,4%
Obras Civiles	4,0%
Transporte	3,8%
Otros	19,2%
Total	100,0%

Por último y como una medida de contención, es importante señalar que adicional a una cartera atomizada, cada cliente cuenta con un “contrato marco”, donde cada entrega de lotes de vehículos al cliente va normada con un “anexo de contrato” con condiciones de arriendo (precio, vehículos, plazos, etc.) específicas de ese arriendo, reduciendo aún más el riesgo de concentración.

**GAMA SERVICIOS FINANCIEROS S.A.
Y SUBSIDIARIAS**

Notas a los Estados Financieros Consolidados Intermedios
31 de diciembre de 2022 y 31 de diciembre de 2021

Nota 35 – Administración del Riesgo (continuación)

- **Riesgo de crédito (continuación)**

- **Exposición Total**

Considerando que la Sociedad ofrece contratos de leasing operativo de vehículos a corto, mediano y largo plazo, la Exposición Total depende de la facturación de la renta producto de estos contratos, así como de gastos asociados al uso y mantención de los vehículos. Al 31 de diciembre de 2022 y 31 de diciembre de 2021, la exposición de la Sociedad por concepto de Cuentas por Cobrar era de:

Deudores comerciales por cobrar y otras cuentas por cobrar corrientes	31.12.2022 M\$	31.12.2021 M\$
Deudores por Arriendos	15.751.581	12.334.139
Documentos y otras cuentas por cobrar	6.793.657	4.007.617
Deudores por Leasing Financiero	24.563	36.483
Total deudores	<u>22.569.801</u>	<u>16.378.239</u>

Provisión:

La Sociedad, con base a lo establecido por la IFRS 9, mantiene un modelo de provisiones acorde al modelo de pérdidas estimadas.

Provisión de Incobrables	31.12.2022 M\$	31.12.2021 M\$
Saldo inicial	1.235.153	1.403.066
Constitución	3.459.002	784.339
Castigo	<u>(1.705.046)</u>	<u>(952.252)</u>
Total	<u>2.989.109</u>	<u>1.235.153</u>

**GAMA SERVICIOS FINANCIEROS S.A.
Y SUBSIDIARIAS**

Notas a los Estados Financieros Consolidados Intermedios
31 de diciembre de 2022 y 31 de diciembre de 2021

Nota 35 – Administración del Riesgo (continuación)

- **Riesgos financieros**

2.1) Riesgo de liquidez

Se entiende como “Riesgo de Liquidez” el riesgo al que está expuesto la Sociedad por no poder cumplir con sus compromisos u obligaciones de corto plazo. Este riesgo viene dado principalmente por el descalce que se produce por el ciclo de flujo de caja típico de los negocios de Leasing Operativo, en el cual se requiere de una fuerte inyección de dinero para la compra del vehículo a arrendar, la cual es financiada por medio de la banca versus los ingresos que se producen a lo largo de la vida del contrato de arriendo (rentas mensuales a 12, 24, 36 meses) que consisten en aproximadamente 50% del flujo de negocio y el otro 50% que se produce al momento de la venta del vehículo en el mercado secundario, aproximadamente 3 meses después de la finalización del contrato de arriendo.

Para hacer frente a este riesgo, la Sociedad mantiene un monitoreo constante del “Flujo de Caja Corporativo” a corto y mediano plazo, con un permanente monitoreo de la recaudación diaria, la cual al 31 de diciembre de 2022, proviene en 67.86% de sus contratos de arriendo, y 32.14% de la venta de vehículos usados que han terminado el ciclo de arriendo; una adecuada administración de los excedentes y una constante mantención de las líneas de crédito con las Instituciones Financieras, líneas que al cierre de diciembre de 2022, alcanzan la cifra de \$116.876 MM que sumadas a la aprobación de operaciones puntuales por \$49.000 MM (incluidas operaciones para soluciones de electromovilidad), alcanzaron un monto total de disponibilidad de \$165.876 MM.

Perfil de vencimiento de los pasivos financieros:

Deuda Financiera:

Vencimiento Cuotas <i>En MM\$</i>	0-90 días	91 - 1 año	1 - 2 años	2 -3 años	más de 3 años	Total 31-12-2022
Créditos en Pesos	2.880	15.457	18.240	6.467	8.706	51.750
Créditos en UF	8.626	24.164	31.177	7.493	230	71.690
Totales	11.506	39.621	49.417	13.960	8.936	123.440

Leasing Financiero:

Vencimiento Cuotas <i>En MM\$</i>	0-90 días	91 - 1 año	1 - 2 años	2 -3 años	más de 3 años	Total 30-09-2022
Leasing Financiero en UF	232	695	895	365	1.027	3.213
Totales	232	695	895	365	1.027	3.213

**GAMA SERVICIOS FINANCIEROS S.A.
Y SUBSIDIARIAS**

Notas a los Estados Financieros Consolidados Intermedios
31 de diciembre de 2022 y 31 de diciembre de 2021

Nota 35 – Administración del Riesgo (continuación)

- **Riesgos financieros (continuación)**

2.2) Riesgo de financiamiento

El riesgo de financiamiento se define como, la concentración tanto en las entidades acreedoras como en las fuentes de financiamiento a las que la Sociedad tiene acceso.

Para minimizar este riesgo, Gama ha ejecutado las siguientes acciones:

- Aumentar la relación de negocios con las Instituciones Financieras con las que opera, aumentando a su vez la reciprocidad.
- Incremento de las Líneas de Crédito disponibles con la Banca, ampliando además la diversidad de productos a utilizar (Confirming, Préstamos a corto, mediano y largo plazo, operaciones de leasing financiero).
- Extensión del plazo de los préstamos solicitados por la Sociedad con foco en operaciones mayores de 36 meses en adelante y con cronogramas de pago trimestrales, siendo más consistentes con el “Flujo de Efectivo del Negocio”.
- Inscripción de la Sociedad ante la CMF para la emisión de una Línea de Bonos a Mediano y Largo Plazo.

Es importante señalar que todas estas acciones están contempladas dentro de la Política de Financiamiento de la Sociedad, donde se establecen las directrices y normas a seguir.

**GAMA SERVICIOS FINANCIEROS S.A.
Y SUBSIDIARIAS**

Notas a los Estados Financieros Consolidados Intermedios
31 de diciembre de 2022 y 31 de diciembre de 2021

Nota 35 – Administración del Riesgo (continuación)

- **Riesgo de mercado**

Para la Sociedad, los riesgos de mercado más importantes tienen que ver con la variación de la inflación, lo que se refleja en la variación de la Unidad de Fomento (UF) y la variación de la tasa de interés, la cual afecta el costo de financiamiento de los préstamos que son tomados para la compra de la flota.

Estos riesgos, ameritan un constante monitoreo del mercado de manera de tomar las medidas que sean necesarias para minimizar su impacto en el Balance.

3.1) Riesgo de variación de la UF

Con respecto al riesgo de variación de la UF, al considerar el efecto contable de un incremento de 1% en el valor de la UF y la relación al 31 de diciembre de 2022, de activos vs. pasivos, la misma generará un impacto negativo de UF 18.743 (ver tabla N°1), movimiento que será de igual magnitud, pero positivo, si se produce una reducción de la inflación.

Desde el punto de vista económico, al considerar la facturación de los contratos de arriendo expresados en UF al 31 de diciembre de 2022, y la duración promedio de los contratos, que a la fecha es de 32 meses (ver tabla N°2), un incremento de la variación de la UF en 1%, si consideramos las rentas futuras de estos contratos vs. los pasivos, generará un impacto positivo de UF 28.080 movimiento que será de igual magnitud, pero negativo, en caso de producirse una reducción de la inflación.

Tabla N° 1 – Efecto contable

31 de diciembre de 2022				
Clasificación	M\$	UF	1%	(1%)
Activos	5.303.133	151.039	1.510	(1.510)
Deudores comerciales y otras cuentas por cobrar Neto	5.303.133	151.039	1.510	(1.510)
Pasivos	71.110.291	2.025.301	20.253	(20.253)
Otros pasivos financieros	71.110.291	2.025.301	20.253	(20.253)
Total General	(65.807.158)	(1.874.262)	(18.743)	18.743

Tabla N° 2 - Efecto económico

31 de diciembre de 2022				
Clasificación	M\$	UF	1%	(1%)
Activos	169.700.242	4.833.253	48.333	(48.333)
Deudores comerciales y otras cuentas por cobrar Neto	169.700.242	4.833.253	48.333	(48.333)
Pasivos	71.110.291	2.025.301	20.253	(20.253)
Otros pasivos financieros	71.110.291	2.025.301	20.253	(20.253)
Total General	98.589.951	2.807.952	28.080	(28.080)

Al considerar ambos efectos, es decir, el efecto contable y el económico, el riesgo por inflación se encuentra debidamente mitigado.

**GAMA SERVICIOS FINANCIEROS S.A.
Y SUBSIDIARIAS**

Notas a los Estados Financieros Consolidados Intermedios
31 de diciembre de 2022 y 31 de diciembre de 2021

Nota 35 – Administración del Riesgo (continuación)

3) Riesgo de mercado (continuación)

3.2) Riesgo de variación de la tasa de interés

En lo que se refiere a variaciones de la tasa de interés, la deuda vigente al cierre del 31 de diciembre de 2022, el 100% de la deuda financiera está pactada a tasa fija o a tasa variable convertida a fija (por medio de un derivado). Si bien al considerar esta relación, creemos que el efecto de la variación de la tasa de interés está acotado, la Empresa está constantemente monitoreando las tasas de interés y los distintos instrumentos disponibles en el mercado, de manera de tomar las medidas que sean necesarias en caso que haya que mitigar cualquier efecto producido por su volatilidad

En lo que respecta a deuda futura, cualquier variación de la tasa de interés es transferida y asumida por el Cliente, estando implícita dentro de la tarifa de arriendo, quedando mitigado el riesgo de variación de la tasa interés.

Para efectos de simulación y al considerar el total de la deuda financiera al cierre del 31 de diciembre de 2022, hemos estimado que ante un incremento de 1% en la tasa de interés, con una deuda con vencimiento a 36 meses y cuotas trimestrales, el incremento en el gasto financiero será de \$1.905,6 MM; que será de igual magnitud, pero como reducción en el gasto financiero, en caso de producirse una baja de la tasa de interés de la misma proporción

Rubro	Nueva Deuda M\$	Incremento gasto financiero (M\$) ante variación tasa de interés	
		1%	(1%)
Otros Pasivos Financieros	117.270.238	1.905.641	(1.905.641)

Por último y como fue indicado en el punto “Riesgo de Liquidez”, la Sociedad tiene una política de mantención de líneas de créditos con la mayoría de las instituciones financieras de la plaza, así como distintas alternativas de financiamiento, reduciendo el riesgo de dependencia ante una institución financiera en particular y acercando las operaciones al precio de mercado.

3.3) Riesgo de variación de la tasa de cambio

Para los nuevos negocios (arriendos), cualquier incremento en la variación de la tasa de cambio que pueda afectar el precio del activo a comprar es transferido y asumido por el cliente en la tarifa de arriendo, por lo cual el riesgo se ve mitigado.

Para aquellas compras de activos (principalmente vehículos) que sean efectuadas en moneda extranjera, la Sociedad tiene una política de cobertura, en la cual el precio fijado del USD es traspasado al cliente, por lo cual en este tipo de operaciones el riesgo estaría mitigado.

Para aquella deuda expresada en moneda extranjera, es política de la Sociedad realizar operaciones de cobertura para mitigar la exposición cambiaria (por medio de SWAPS), por lo que la Sociedad considera que no hay exposición a esta variable.

**GAMA SERVICIOS FINANCIEROS S.A.
Y SUBSIDIARIAS**

Notas a los Estados Financieros Consolidados Intermedios
31 de diciembre de 2022 y 31 de diciembre de 2021

Nota 35 – Administración del Riesgo (continuación)

3) Riesgo de mercado (continuación)

3.3) Riesgo de variación de la tasa de cambio (continuación)

Para aquellos ingresos futuros denominados en moneda extranjera, que sean predecibles o conocidos, la Sociedad procederá a garantizar el valor del ingreso por medio de operaciones de cross currency swaps, de manera de mitigar el riesgo de variación.

Una vez dicho lo anterior, al considerar la posición en moneda extranjera mantenida por la Sociedad al 31 de diciembre de 2022, de USD 22.843.863 (\$19.551.148.341 calculados a la tasa de cambio CLP/USD: 855.86), un incremento de 10% en la variación de la tasa de cambio producirá un incremento de \$1.955 MM, efecto que será de la misma magnitud en caso de una reducción, efecto que debería ser mitigado por los instrumentos de cobertura, acorde a las políticas de la Sociedad

Pasivo en Moneda Extranjera USD	Variación Tasa de Cambio	
	10%	(10%)
22.843.863	1.955.114.834	(1.955.114.834)

Nota 36 - Juicios, Contingencias y Otros

En el contexto de los acuerdos marco de colaboración sostenidos desde 2015 entre Gama Servicios Financieros S.A. (en adelante, "GAMA") y distintas sociedades concesionarias de autopistas, con fecha 24 de junio de 2021, se detectó una habilitación irregular de 458 dispositivos TAG llevada a cabo por trabajadores dependientes de GAMA, los cuales fueron desvinculados.

Con fecha 19 de julio de 2021, GAMA interpuso una denuncia ante Carabineros de Chile, por los hechos antes relatados. Ese mismo día se obtuvo que el Fiscal – Sergio Moya Domke de la Fiscalía de Alta Complejidad RM Occidente- acogiera de inmediato el denuncia y dispusiera de inmediato las diligencias del caso en la causa que se le dio el RUC 2100686419-5. En la actualidad, se están realizando las gestiones tendientes a la formalización de los responsables, y las partes afectadas (GAMA y autopistas concesionarias) celebraron contratos de transacción, garantizados a través de boletas de garantía, toda vez que el perjuicio pecuniario incluye el tránsito por las autopistas afectadas, por todo el periodo que media desde la habilitación fraudulenta de los dispositivos TAG hasta el día en que estos fueron dados de baja.

Al 31 de diciembre de 2022 GAMA estableció una provisión por esta contingencia equivalente a \$300.000.000 millones, registrado en el rubro de Otras Provisiones.

**GAMA SERVICIOS FINANCIEROS S.A.
Y SUBSIDIARIAS**

Notas a los Estados Financieros Consolidados Intermedios
31 de diciembre de 2022 y 31 de diciembre de 2021

Nota 37 – Medio Ambiente

En relación con lo establecido en la Circular N° 1.901 de la Comisión para el Mercado Financiero, los siguientes son los desembolsos de Gama Servicios Financieros S.A y sus filiales que se han efectuado entre el 01 de enero y 31 de diciembre de 2022, vinculados a la protección del medio ambiente.

Identificación de la matriz o subsidiaria	Nombre del proyecto al que esta asociado el desembolso	Concepto del desembolso	Activo o gasto	Descripción del activo o ítem del gasto	Importe del desembolso	Fecha cierta o estimada en que los desembolsos a futuro serán efectuados.	El proyecto está terminado o en proceso
Gama leasing operativo	Reciclaje neumáticos	Reciclaje	Gasto	Reciclaje de artículos de caucho (neumáticos)	2.607	31-12-2022	En proceso
Gama leasing operativo	Retiro y disposición final de residuos industriales	disposición final	Gasto	Retiro residuos industriales	5.657	31-12-2022	En proceso

Nota 38 – Hechos Relevantes

Con fecha 24 de enero de 2022 Manuel Parraguez Verdugo asume como Gerente General de la Sociedad.

El 22 de julio de 2022 en Junta Extraordinaria de Directorio se acordó emitir e inscribir en el Registro de Valores de la CMF, una emisión de bonos con cargo a la línea inscrita conforme al Contrato de Emisión por Línea. Esta emisión será de hasta 1.000.000 de UF, dividida en dos series; serie A en UF y serie B en Pesos. Al 31 de diciembre de 2022 dicha colocación no se ha concretado.

**GAMA SERVICIOS FINANCIEROS S.A.
Y SUBSIDIARIAS**

Notas a los Estados Financieros Consolidados Intermedios
31 de diciembre de 2022 y 31 de diciembre de 2021

Nota 39 – Hechos Posteriores

Los Estados Financieros Consolidados de Gama Servicios Financieros S.A. y Subsidiarias al 31 de diciembre de 2022, han sido aprobados en Sesión de Directorio Ordinaria de fecha 27 de febrero de 2023, a la que asistieron los siguientes Directores y Gerente General:

Directorio	Cargo
Fernán Gazmuri Arrieta	Presidente del Directorio
César Rodrigo Spröhnle Leppe	Director
Marco Comparini Fontecilla	Director
Manuel Olivares Rossetti	Director
Jaime Crespo Larraín	Director
Eduardo Vildósola Cincinnati	Director
Manuel Parraguez Verdugo	Gerente General

Con posterioridad al 31 de diciembre de 2022 y hasta la fecha de emisión de estos estados financieros, 27 de febrero de 2023, no se tiene conocimiento de otros hechos de carácter financiero o de otra índole, que afecten en forma significativa los saldos o interpretación de los mismos.

