MEMORIA ANUAL

Gama

2020

Gama

2020

MEMORIA **ANUAL**

ÍNDICE

PRESENTACIÓN E INTRODUCCIÓN

Presentación 4

Carta del Presidente 6

CONOCIMIENTO DE LA COMPAÑÍA

¿Qué hacemos? 8

ACTIVIDADES Y NEGOCIOS

LOP - RAC - Renting - Usados 9

GESTIÓN 2020

Leasing Operativo 10

Rent a Car 12

Renting 14

División Usados 15

Operaciones y Servicios 16

PROPIEDAD Y CONTROL

Estructura Societaria 18

ESTRUCTURA LEGAL

Gama Servicios Financieros (GSF) 19

Gama Leasing Operativo (GLO) 19

Comercial RAR 19

Nuestros Clientes 19

¿Dónde Operamos? 20

DIRECTORIO Y ADMINISTRACIÓN

Directorio 21

Currículum Directorio 22

Currículum Alta Gerencia 24

Remuneraciones del Directorio 26

Estructura y Gobierno Corporativo 26

Colaboradores Gama 2020 27

Información sobre Hechos Relevantes 27

PRESENTACIÓN

La presente Memoria Anual y los Estados Financieros de la Sociedad, correspondientes al ejercicio financiero del año 2020, han sido aprobados en la junta ordinaria de accionistas de Gama Servicios Financieros S.A., celebrada el día 22 de abril de 2021.

Razón Social: Gama Servicios Financieros S.A.
RUT: 76.238.714-K
Domicilio: Avenida Américo Vespucio 1300 - Parque Industrial Enea - Pudahuel
Fecha de Constitución: 01 de Agosto de 2012
Sitio Web: www.gamaleasing.cl
Institución Fiscalizadora: Comisión para el Mercado Financiero

DOCUMENTOS CONSTITUTIVOS

La sociedad se constituyó por escritura pública de fecha 1 de agosto de 2012, otorgada en la Quinta Notaría de Santiago de don Patricio Raby Benavente, Repertorio Nº 9.901-2012, con el nombre de CIP Servicios Financieros S.A. Un extracto autorizado de dicha escritura se inscribió a fojas 57.577 Nº 40.105 del Registro de Comercio del Conservador de Bienes Raíces de Santiago correspondiente al año 2012, y se publicó en la edición Nº 40.344 del Diario Oficial de fecha 23 de agosto de 2012. La inscripción y publicación de su extracto se protocolizaron bajo el Repertorio Nº 10.904 de fecha 23 de agosto de 2012, de la Quinta Notaría de Santiago de don Patricio Raby Benavente.

En Junta Extraordinaria de Accionistas celebrada el 21 de enero de 2014, cuya acta consta de escritura pública de fecha 30 de julio de 2014, otorgada ante el Notario Público de Santiago don Patricio Raby Benavente, se acordó modificar la razón social a Gama Servicios Financieros S.A.. Un extracto de la escritura se inscribió a fojas 61.508 Nº 37.730 del Registro de Comercio del Conservador de Bienes Raíces de Santiago, correspondiente al año 2014 y se publicó en la edición Nº 40.940 del Diario Oficial de fecha 23 de agosto de 2014. La inscripción y publicación de su extracto se protocolizaron bajo el Repertorio Nº 11.429 de fecha 8 de septiembre de 2014, de la Notaría de Santiago de don Patricio Raby Benavente.

En Junta Extraordinaria de Accionistas celebrada el 30 de noviembre de 2018, cuya acta consta de escritura pública de fecha 28 de diciembre de 2019, otorgada ante el Notario Público de Santiago doña María Virginia Wielandt Covarrubias, suplente del titular don Patricio Raby Benavente, se acordó modificar y actualizar los estatutos sociales a las actuales normas de la Ley Nº 18.046 sobre Sociedades Anónimas, como asimismo en aquellas materias que dicha ley dispone para los estatutos de las sociedades anónimas abiertas, conforme consta en la escritura pública singularizada. Un extracto de la escritura se inscribió a fojas 5.400 Nº 2.926 del Registro de Comercio del Conservador de Bienes Raíces de Santiago, correspondiente al año 2019 y se publicó en la edición Nº 42.264 del Diario Oficial de fecha 26 de enero de 2019. La inscripción y publicación de su extracto se protocolizaron bajo el Repertorio Nº 880-2019 de fecha 28 de enero de 2019, de la Notaría de Santiago de don Patricio Raby Benavente.

CARTA
DEL PRESIDENTE

Señores accionistas:

Es un honor presentarles esta segunda memoria de Gama Servicios Financieros S.A., para el ejercicio 2020.

Este último año ha sido, sin lugar a dudas, uno de los más complejos al tener que enfrentarnos a desafíos sin precedentes. Por una parte, los cambios en la perspectivas económicas y políticas que se vislumbraban producto de estallido social, y por otra, la pandemia del Covid-19, cuyos impactos han sido dramáticos y que probablemente han llegado a cambiar para siempre muchos aspectos de nuestro diario vivir.

Como empresa, nuestros principales esfuerzos estuvieron concentrados en cuidar la salud y seguridad de nuestros colaboradores, así como también, brindar continuidad operativa de la flota a nuestros clientes, de modo que puedan seguir operando sus negocios a pesar del difícil escenario.

Con orgullo puedo decir que contamos con el compromiso, esfuerzo y motivación de nuestro personal, que, a lo largo del país, nunca dejó de atender a nuestros clientes. Agradezco profundamente a cada uno de nuestros colaboradores que demostraron tener la capacidad de adaptarse rápidamente a las nuevas circunstancias.

Además, la disciplina y fortaleza financiera nos permitió apoyar a los clientes que lo necesitaron, siendo muy flexibles para modificar contratos en tarifas o en extensiones, e incluso ayudando en formas de pago, para poder así todos juntos sobrellevar estos tiempos extraordinarios.

En el negocio de Leasing Operativo, tenemos clientes con presencia en distintas industrias, por lo que no todos se vieron afectados de igual manera, incluso a algunos que se vieron beneficiados como es el caso de los servicios logísticos y de delivery, asociado a la explosión en la distribución del comercio electrónico al que nos obligó la pandemia incorporar en nuestra vida diaria. Estos clientes nos prefirieron y crecieron con nosotros.

Nuestra línea de negocio de arriendo de vehículos de largo plazo a personas naturales, Renting, tuvo otro año positivo con crecimiento de 31,8% en la flota arrendada. Claramente la pandemia y la escasez de vehículos nuevos al final del año afectó el potencial de crecimiento de este negocio de forma importante.

Sin duda el negocio más afectado negativamente por la pandemia fue el Rent a Car, proyecto iniciado recién en octubre de 2019, que incorpora arriendos de corto plazo fuertemente ligados al turismo y a viajes corporativos. Las restricciones al movimiento impuestas por muchos países y la dramática disminución en la actividad económica afectaron fuertemente a toda esta industria, así como también a la aeronáutica, hotelería, turismo, entre muchas otras. Vimos esta crisis como una oportunidad para replantear el proyecto y hacer algo distinto a lo tradicional, moderno y más eficiente. Seguimos convencidos en el potencial de este negocio en el largo plazo y en sus sinergias con la operación existente de Gama.

El negocio de venta de vehículos usados se vio beneficiado por esta crisis, aumentando su volumen de ventas en un 54,8% en cantidad de unidades, respecto del año anterior. La disminución a nivel nacional en la oferta de vehículos nuevos hacia el final del año, más el fuerte aumento en la demanda de furgones para distribución de bienes -ambos efectos directamente relacionados a la pandemia- hizo que aumentara fuertemente la demanda de vehículos usados, en cantidades y precios.

Financieramente el año 2020 nos presenta un aumento en ingresos de 28,5%, un aumento en la utilidad antes de impuesto de 10,6%, un aumento en la utilización de la flota -desde 88,7% a un 91,7%-, y una disminución en la deuda financiera en un 13,7%.

Para terminar, no puedo sino agradecer al equipo humano de Gama. En este año tan complejo de stress, incertidumbre y cambios dramáticos en la realidad de nuestro vivir y operar, la rápida acción y coordinación del equipo gerencial, junto con el compromiso y esfuerzo de todos los colaboradores, mostró que Gama es una organización cohesionada y motivada.

Son un gran equipo con una visión muy clara: ser la mejor alternativa en dar soluciones de movilidad para empresas y personas.

Fernán Gazmuri Arrieta

Presidente

CONOCIMIENTO DE LA COMPAÑÍA

Gama Leasing es una empresa fundada el año 2012 por Empresas; Penta Financiero, Indumotora y Eurofrance, cuya misión es ofrecer soluciones de movilidad continua a sus clientes por medio del arriendo de flotas de vehículos a lo largo de todo Chile.

¿Que hacemos?

Nuestra oferta de arriendos incorpora un servicio integral de post-venta que incluye la documentación del vehículo, mantenciones preventivas y correctivas, vehículos de reemplazo, seguros, entre otros.

La variedad en la oferta de vehículos (furgones, camionetas, camiones y automóviles en general) es algo que nos caracteriza. Trabajamos con diversas marcas, modelos, accesorios, y el equipamiento necesario para que nuestros clientes se despreocupen de la administración de los vehículos y sus trámites tradicionales asociados para que puedan concentrarse en el desarrollar su actividad principal.

Contamos con 3 tipos de servicios en la línea de arriendos, más una división de vehículos usados:

Leasing Operativo | Rent a Car | Renting | Usados

Nos destacamos por:

1. La atención personalizada y el foco en la solución de las necesidades y requerimientos específicos de nuestros clientes.
2. La flexibilidad en todos los aspectos del negocio.
3. La velocidad de respuesta y servicio a todos los estamentos de las empresas con las cuales trabajamos.

Somos socios de nuestros clientes y creemos en las relaciones de largo plazo que sean rentables y productivas para ambas partes.
Ofrecemos soluciones de movilidad permanente, de buena calidad, oportunas y a precios competitivos dentro del mercado.

ACTIVIDADES Y NEGOCIOS

Leasing Operativo

Arriendo de vehículos para empresas con un plazo mayor o igual a 12 meses. Este servicio, según la tarifa mensual acordada, incluye permisos y seguros (documentación), mantenciones (preventivas y correctivas), equipamiento específico según requerimiento, vehículos de reemplazo (según disponibilidad acorde al equipamiento específico), entre otros beneficios. Gama presta un servicio de administración completo de la flota arrendada, con supervisores de contratos disponibles para atender los requerimientos de nuestros clientes cuándo y cómo los necesiten.

Rent a Car

Arriendo diario, semanal o mensual de vehículos para empresas y personas donde el cliente elije un punto de recogida y un punto de entrega.

Este servicio opera principalmente dentro o cerca de aeropuertos, pero también en puntos de operación dentro las ciudades, dando solución a las necesidades de movilidad para clientes que viajan por razones de turismo o negocios, o que requieren puntualmente de un vehículo para cubrir alguna necesidad de movilidad.

Renting

Arriendo de vehículos enfocado al segmento personas, que en su estructura es similar al Leasing Operativo, con plazos de arriendo de 12 o 24 meses. La oferta incluye distintos segmentos y marcas de vehículos, donde el cliente paga una cuota mensual que incluye costos de mantenimiento y servicios necesarios para el día a día (los trámites adicionales como multas de tránsito son administrados por Gama y cobrados al cliente).

El Renting posee una variedad de ventajas para nuestros clientes, ya que es Gama quien se hace cargo de la depreciación del vehículo, de los permisos de circulación, la mantención, los seguros, y cualquier otro problema relacionado con la operación del vehículo arrendado.

División Usados

Unidad de negocios dedicada a la venta de los vehículos provenientes de los contratos de arriendo anteriormente descritos, de una forma rápida, transparente, eficiente, y a precios de mercado.

GESTIÓN 2020

Leasing Operativo

La compañía participa en la industria de Leasing Operativo ofreciendo soluciones de movilidad y continuidad operacional a clientes pertenecientes a distintas industrias, cada uno con sus necesidades y requerimientos específicos. La estrategia comercial de Gama ha permitido una gran diversificación en su cartera de clientes, lo cual disminuye el riesgo proveniente de la concentración en un segmento en particular de la economía.

La llegada de la pandemia a principios del año 2020, por los efectos de confinación e inicialmente con los problemas de liquidez que enfrentaban la mayor parte de las industrias, jugó un papel fundamental en nuestra gestión. Nuestro primer objetivo fue materializar los cobros involucrando a todo el equipo comercial, revisando con cada uno de nuestros usuarios las acciones que nos permitieran mantener una relación comercial estable en el tiempo.

En este contexto fuimos pioneros en la implementación de un Plan Covid, que buscaba aliviar la caja inmediata (por tres meses) de nuestros clientes, evitando que aumentara en forma significativa la morosidad y, por otra parte, asegurar los ingresos de Gama en el tiempo haciendo una extensión de los contratos. Tal situación de emergencia, que fue reconocida por los clientes como una ayuda real, nos permitió reforzar las condiciones económicas de los contratos, asegurar la continuidad operacional de nuestros clientes y afianzar las relaciones comerciales y confianza con ellos.

Gracias a nuestra estrategia de cercanía, flexibilidad y compromiso para con nuestros clientes y en nuestra gestión interna, logramos mantener nuestra cartera al margen de la problemática en cuestión.

Respecto a la gestión del año 2020, se cerró este período con 2.226 unidades nuevas colocadas, lo que representa una contracción de un 22% respecto de 2019 y un 17% respecto al año 2018, además de un crecimiento correspondiente a un 23% respecto al año 2017.

Cabe señalar que se materializaron 516 unidades por extensión de contrato y 605 unidades afectas al Plan Covid, lo que implica la extensión de 1.121 unidades más, llegando a un total de 3.347 unidades colocadas por el LOP durante el pasado 2020.

Gama Leasing Operativo se ha consolidado como el 4to actor principal de la industria, superados sólo por Mitta, Tattersall y Salfa, lo que indica que debemos mantener nuestra estrategia de cercanía, agilidad, compromiso y administración de Stock para sin duda hacer una diferencia con los otros competidores del rubro.

El 2021 se visualiza como un año mucho más complejo por la escasez de vehículos comerciales, lo que sin duda llevará asociado un incremento de precios a flotistas y, por otro lado, la mantención de los valores comerciales de las unidades usadas indica que el incremento en las tarifas será difícil de argumentar ante una competencia ávida por tomar una participación de mercado.

Hacia finales de 2020 y comienzo del 2021, se han tomado posiciones en la compra de unidades, aunque lamentablemente las entregas se han retrasado por efectos de la pandemia, la desaceleración de la operación portuaria y marítima y, principalmente, por las restricciones de producción que enfrentan los fabricantes a nivel mundial.

Rent a Car

La última década para la industria de Rent a Car en Chile ha estado marcada por un constante crecimiento, caracterizado por una fuerte competencia en los operadores líderes, representando los 5 primeros una concentración cercana al 70% del mercado.

Hoy existen cambios estructurales en la industria mundial de Rent a Car. Estos representan una revolución en el sector y una gran oportunidad en el mediano y largo plazo: vehículos compartidos, eléctricos, autónomos, planes customizados para las personas y nuevas soluciones de movilidad a la vanguardia.

Gama estuvo operando durante el 2020 con la franquicia Sixt, pero con un entorno muy diferente. Nos referimos al enorme daño que sufrió y sufre aún el turismo debido a la situación pandémica, proceso que trae consigo un cambio completo en el comportamiento del cliente.

Durante el primer trimestre del año, los resultados fueron bastante acordes a lo proyectado en el desarrollo de la franquicia, con una ocupación competitiva y capacidad de tomar la demanda generada en las temporadas altas de la industria.

El segundo trimestre se caracterizó por una incertidumbre y caída de la demanda esperada, en especial en el sector turístico de Chile. Por tal razón, se implementaron diversas medidas, tendientes a hacer una operación más eficiente, como ajustar la flota a la nueva realidad de demanda, reorientar los esfuerzos comerciales hacia la venta corporativa, fuerte reducción de gastos operativos, entre otras.

A fines del 2020 se decide terminar la franquicia de SIXT, dado que la industria y el panorama sanitario no permitirán en el corto plazo utilizar las ventajas de franquicia, y en el mediano plazo no hay claridad de que la industria de los viajes vuelva a ser lo que era antes de la pandemia.

Se inició la creación de una propuesta de valor propia, enfocándonos en los clientes corporativos y buscando formas más modernas y digitales de interactuar con el cliente y de operar el negocio.

Renting

La industria de Renting en Chile aún es incipiente, sin embargo, vislumbramos para ella una gran proyección. Se levanta como una gran opción para que una persona disfrute de un auto 0 kilómetro y lo renueve con cierta periodicidad, sin contar con los problemas y costos asociados a ser propietario: mantenciones, seguros, patentes, días sin uso en caso de fallas/reparaciones/accidentes y la sustancial devaluación de valor del vehículo al venderlo.

En mercados como Europa y USA este servicio cada año presenta tasas crecientes. El "Pago por uso" es una realidad cada vez más adquirida por las personas, como una mejor alternativa económica a adquirir activos que bajan de valor periódicamente.

Gama ha desarrollado este servicio desde principios del 2017 hasta hoy, período de tiempo en el cual hemos ido aprendiendo, perfeccionando y probando distintas alternativas que agreguen mayor valor a nuestra propuesta. Con foco en la excelencia y la continuidad del servicio y la implementación de una estructura de trabajo liviana dedicada a este negocio B2C (bajo un concepto de "100% Movilidad"), hoy Gama cuenta con 280 contratos vigentes de Renting de los cuales 95% pertenecen a clientes externos captados por canal digital.

Durante el 2020 nuestra compañía se dedicó a la construcción e implementación de la propuesta digital del servicio, una acción que hoy en día definitivamente marca la diferencia. Los eventos relacionados a la pandemia suscitaron una baja considerable en la captación inicial de clientes, hasta que en el último trimestre del 2020 se vieron los indicios de recuperación que permitieron validar las hipótesis en torno a los productos creados, para así llevarlos a la fase de escalamiento progresivo.

El Renting es un área de trabajo para nosotros que seguirá evolucionando y por lo mismo se siguen implementando en ella nuevas tecnologías aún más flexibles en torno a la adaptación al cliente y generación de nuevas y atractivas propuestas de arriendo.

División Usados

Durante el primer semestre de 2020, todavía con efectos producto del estallido social sumado la llegada de la pandemia y las restricciones a la movilidad, el equipo de ventas de Gama se organizó para continuar atendiendo a los clientes y aprovechar todas las oportunidades de mercado. A contar de abril la compañía se preparó para que todas sus ventas fueran bajo modalidad on-line (B2B), ante un inminente escenario de cuarentena. Esto generó un cambio radical en nuestra forma de vender, logrando una gran participación de nuestros clientes mayoristas -más de 500 actores activos- a través de nuestro canal digital, donde la principal característica es la total transparencia, donde todas las visitas y las ofertas quedan registradas, son públicas, y el precio final es 100% dictado por el mercado.

En el segundo semestre y cuando el stock de las unidades nuevas comenzó a bajar, se manifestó una creciente demanda en el mercado de vehículos Usados, empujando los márgenes a niveles nunca antes vistos. Esto permitió liquidar prácticamente el stock completo, pasando a cerrar con tan sólo 17 unidades en patio en diciembre.

Respecto a 2019, el año 2020 cerró con un aumento en los ingresos por venta de un 86,7% y, en términos de cantidad de unidades vendidas, un 54,8% superior.

Operaciones
y Servicios

Sin duda alguna uno de los principales desafíos del año 2020 fue implementar un ambiente de seguridad y salud en el trabajo, para de esa forma mantener operativos nuestros talleres y de esta manera, seguir entregando a nuestros clientes el servicio que nos caracteriza. Para esto fue necesario incorporar rápidamente nuevos protocolos y las recomendaciones entregadas por la autoridad sanitaria, las que se cumplieron a cabalidad, logrando que ninguno de nuestros colaboradores se contagiara de COVID-19 dentro de la compañía.

El comportamiento de las áreas ha sido positivo. En lo que se refiere al servicio, nuestro principal indicador es el tiempo que están los vehículos en reparación (días-taller) y, a pesar de los problemas logísticos ocasionados por la pandemia, es un número que sigue comportándose a la baja (siendo un 30% más bajo que el 2019).

Respecto de nuestras flotas de Reemplazo, se continuó controlando de cerca y mejorando la evolución de los indicadores de eficiencia. Los factores de ocupación promediaron por sobre el 65%.

PROPIEDAD Y CONTROL

Estructura Societaria

Al 31 de diciembre de 2020 el Capital de la Sociedad asciende a M$13.800.000. Este capital se divide en 13.800.000 acciones suscritas y pagadas.

Gama nace de un compromiso a largo plazo entre tres grandes empresas:

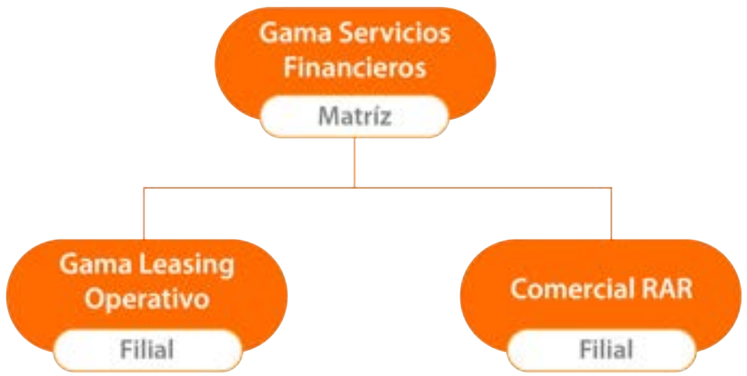

ESTRUCTURA LEGAL

Gama Servicios Financieros (GSF):

Compra los vehículos y genera contratos de leasing financiero con Gama Leasing Operativo (GLO). Al desarrollar esta figura internamente entre empresas relacionadas, el proceso es más rápido que a través de una institución financiera externa. Cuando los contratos finalizan por el pago de cuotas se genera una opción de compra por parte de GLO de los activos en leasing.

Gama Leasing Operativo (GLO):

Realiza las actividades de captación de clientes y cierre de negocios para el posterior arriendo de los vehículos a través de la figura de Leasing Operativo, Renting, o Rent a Car.
Entre las funciones de GLO están la preparación de los vehículos para el cliente (ej., equipamiento específico para minería, construcción u otro rubro), el mantenimiento constante de las unidades en arriendo, la prestación de servicios de reemplazo (si aplica según contrato con cliente), la facturación y cobranza, entre otras. Una vez que los contratos finalizan los vehículos son devueltos a GLO y se decide entre las partes involucradas su reutilización o venta. En este último caso, GLO cede la opción de compra a RAR, o al cliente final.

Comercial RAR:

Realiza las actividades de venta de los vehículos usados que han finalizado sus contratos de arriendo operativo (con clientes) y leasing financiero (entre GSF y GLO).

Nuestros Clientes

La composición de nuestros clientes es variada y va en aumento. La naturaleza de nuestro negocio nos permite crear relaciones con clientes de distintas industrias y con mercados totalmente diversos.

Entre los principales rubros de nuestros clientes encontramos:

- Telecomunicaciones y Servicios
- Seguridad
- Retail y Courrier
- Minería
- Alimentación

¿DÓNDE OPERAMOS?

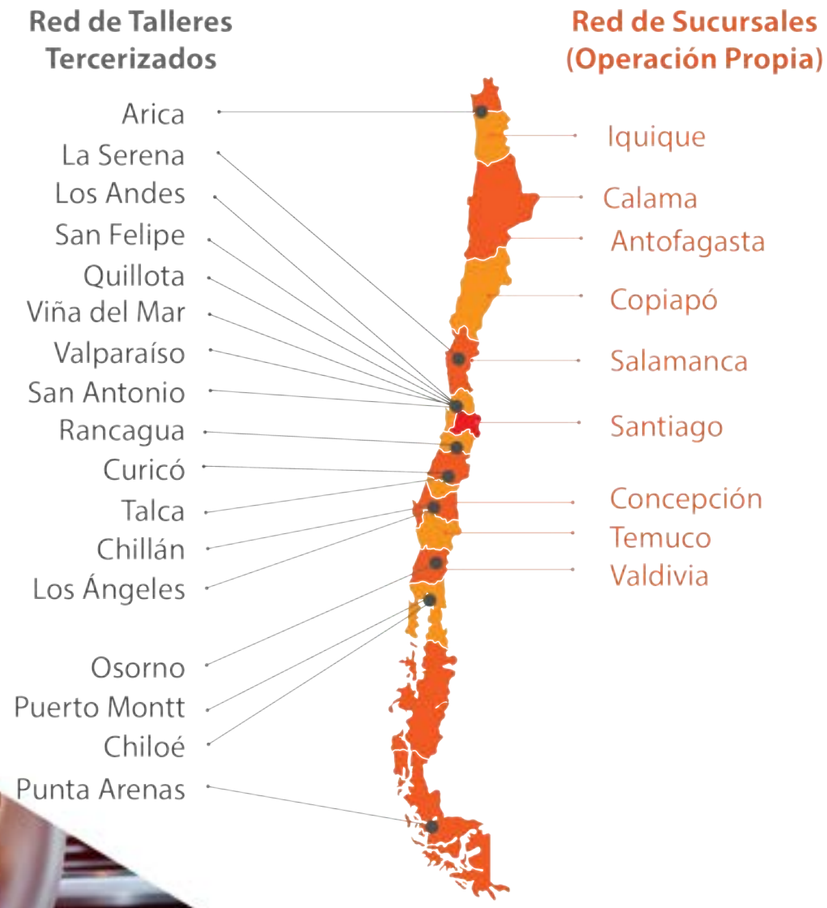

Contamos con una amplia red de sucursales a lo largo del país con operación propia y talleres tercerizados, los cuales en su mayoría son de dedicación exclusiva a Gama.

DIRECTORIO Y ADMINISTRACIÓN

Gama Servicios Financieros S.A. es administrada por un Directorio compuesto por seis miembros. El detalle de los miembros del Directorio al 31 de diciembre de 2020 es el siguiente:

Cargo	Nombre y RUT	Profesión
Director Grupo Indumotora	Álvaro Valenzuela del Valle RUT: 6.741.495-0	Ingeniero Civil Industrial
Director Grupo Indumotora	Richard Kouyoumdjian Inglis RUT: 8.718.416-1	Ingeniero en Armas de la Academia Politécnica Naval
Director Penta Financiero S.A.	Marco Comparini Fontecilla RUT: 7.731.109-2	Ingeniero Comercial
Director Penta Financiero S.A.	Rodrigo Spröhnle Leppe RUT: 9.842.680-9	Ingeniero Comercial
Director Citroën Chile	Rodrigo Hernando Denham RUT: 13.475.024-3	Ingeniero Comercial
Director Citroën Chile	Fernán Gazmuri Arrieta RUT: 7.626.110-5	Ingeniero Comercial

CURRICULUM
DIRECTORES

Álvaro Valenzuela del Valle

Ingeniero Civil de Industrias de la Pontificia Universidad Católica de Chile con 40 años de experiencia profesional, 20 de los cuales oficiados en posiciones gerenciales de Bancos chilenos e internacionales (Citibank N.A., Banco Estado de Chile y Banco Centromundo de Ecuador), principalmente en áreas de inversiones, de crédito y de negocios transaccionales en bancas de empresas y personas. En los últimos 9 años ha trabajado como Gerente General de los negocios no automotrices de Grupo Indumotora, con énfasis en administración de inversiones en carteras financieras e inmobiliarias, así como inversiones directas en empresas y fondos de activos alternativos no líquidos.

Richard Kouyoumdjian Inglis

Ingeniero en Armas de la Academia Politécnica Naval, MBA PUC y MA King´s College London. Entre los años 1981 a 1994 desempeñó labores en la Armada de Chile. En el año 1995 hace un MBA en la Pontificia Universidad Católica. Durante el año 1997 ingresa a Citibank Chile S.A. Entre los años 2008 y 2009 desempeñó el cargo de CFO en Celfin Capital. Con posterioridad a ello, en el 2009 asume como CFO de SA Cluster Citigroup. Entre los años 2010 y 2012 es CFO ACCA Cluster Citigroup. En el periodo 2012 a 2016 cumplió funciones como Director Ejecutivo de Corpbanca y, desde el 2016 a la fecha participa en el Grupo Indumotora. Actualmente se desempeña como Gerente General de Empresas GI.

Marco Comparini Fontecilla

Ingeniero Comercial de la Pontificia Universidad Católica de Chile con más de 25 años de experiencia en el sector financiero, desempeñando cargos como Gerente de Ventas y Trading en Citibank, Gerente de Inversiones en AFP Cuprum y Director de Inversiones en Empresas Penta. En el pasado fue director de distintas empresas como AFP Cuprum, Hortifrut S.A., Enlasa S.A., Penta Vida S.A. Actualmente es el presidente del directorio de Penta Financiero S.A., director en Gama Leasing, Servicios Financieros Mundo Crédito S.A. y Director de Inversiones de Empresas Penta.

Rodrigo Spröhnle Leppe

Ingeniero Comercial con 25 años de experiencia en el sector financiero local e internacional, en mercados emergentes y establecidos. Desde el año 2009 ha participado en diversos cargos gerenciales y directivos en el Grupo Penta. Actualmente lleva más de 4 años como Gerente General de Penta Financiero. Fue Director y Presidente de la asociación de Factoring, Director de Gama Leasing y de Mundo Crédito.

Rodrigo Hernando Denham

Ingeniero Comercial de la Pontificia Universidad Católica de Chile y MBA de la misma casa de estudios superiores. Se desempeñó como Gerente de Administración y Finanzas de Agrícola Gildemeister y Viña Veramonte. En el 2010 ingresa al Grupo Eurofrance como Gerente de Desarrollo y en el 2013 asume como Gerente General, desarrollando al mismo tiempo la función de Gerente General de Citroen Chile, filial del mismo grupo.

Fernán Gazmuri Arrieta

Ingeniero Comercial de la Pontificia Universidad Católica de Chile con un MBA en Anderson School of Management at UCLA. Entre los años 1999 y 2006 fue Gerente de Inversión de Las Américas AGF. Actualmente se desempeña como Presidente de Capital Advisors AGF, Director de Citroen Chile y Director de Grupo Nuestros Parques.

CURRÍCULUM
ALTA GERENCIA

Ney Fauré Cañas

Gerente General

Ingeniero Comercial de la Pontificia Universidad Católica de Chile con estudios de Especialización en las Universidades de Chicago y Cambridge. Con más de 21 años de experiencia profesional, los 2 últimos en Gama como Gerente General. Los primeros 4 trabajó en los retailers Santa Isabel/ Cencosud y Fasa, en distintas áreas tales como Finanzas, Desarrollo y Operaciones. En los siguientes 15 años estuvo relacionado a la minería, primero como Gerente Corporativo de Abastecimiento en SQM, a cargo de todas las compras, logística, contratos de servicios y de suministros de esa operación en Chile y el mundo, y luego como Gerente General de su filial Salmag desarrollando usos y mercados para químicos relacionados a la producción de Litio. Durante sus años en Salmag ésta fue vendida a la multinacional química Albemarle, donde se amplió el ámbito de desarrollo de estos negocios a las operaciones de USA, Alemania, China y Australia.

Orlando Villalobos Barceló

Gerente Comercial Leasing Operativo

MBA & DPA – Universidad Adolfo Ibáñez, Técnico Mecánico UTFSM. En el año 1989 se desempeñó como Gerente de Servicio Relsa en Punta Arenas. En el año 1997 asume el rol de Gerente Técnico de Automotora del Pacífico (Representante Ford). Durante el año 1998 trabajó como Gerente de Post-Venta en Scania Chile y luego como Gerente de Desarrollo. En el año 2011 asumió la Gerencia de Negocios en Relsa (Comercial y Operaciones). En febrero de 2012 se desempeñó como Gerente de Operaciones en Pesco. En septiembre 2013 se incorporó a Gama Leasing Operativo Spa, asumiendo la Gerencia de Operaciones, y desde enero de 2018 toma la Gerencia Comercial del Leasing Operativo.

Pablo Araneda Miranda

Gerente de Operaciones

Ingeniero Civil Industrial y Civil Químico de la Universidad Técnica Federico Santa María, con 25 años de experiencia profesional en empresas de transporte y servicios multinacionales. Se desempeñó por más de 16 años en la industria del transporte aéreo, ocupando distintas posiciones en el área de Operaciones en Latam Airlines y teniendo como último cargo la Gerencia de Centro de Control de Operaciones y Mantenimiento, área responsable del cumplimiento de la planificación del itinerario de la flota de aviones en Chile y el mundo. Luego trabajó como Gerente de la División de pasajeros del grupo Turbus a cargo del área comercial y servicio y finalmente como Gerente General del Negocio de pasajeros con responsabilidad por la Gestión Comercial y Operacional del negocio y sus filiales, Condor Bus, Buses Jac y BioBio. Desde abril del año 2019 en Gama Leasing como Gerente de Operaciones

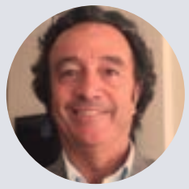

Francisco Roselló Larraín

Gerente Usados

Ingeniero Comercial Universidad de Chile. Se desempeñó en su primer trabajo como ejecutivo Banco Colocadora Nacional de Valores, luego Gerente de Finanzas de tres empresas forestales medianas en Concepción y tuvo participación en la venta de las mismas a consorcio español. Regresó a la Banca como Gerente Comercial del Negocio de Leasing del Banco Concepción y el año 1997 ingresó como gerente de Administración y Finanzas a Automotora COSECHE, para luego ser gerente comercial de la misma. El año 2006 y por 4 años fue Gerente General de LOCALIZA (franquicia tomada por COSECHE) hasta un poco después de la crisis subprime, volviendo a la gerencia comercial de Coseche hasta el año 2012. De ahí estuvo 7 años asesorando empresas de la industria, director de un EURO Rent a Car y socio en plataforma b2b mayorista de automóviles. Incorporado como gerente de división usados Gama Leasing en mayo del año 2019.

Francisco Navarro Zárate

Gerente de Administración y Finanzas

Contador auditor con más de 30 años de experiencia en el sistema financiero, donde fue gerente de Control Financiero en Citibank N.A. hasta diciembre de 2007, posteriormente y a partir de enero de 2008 asumió el cargo de gerente de Normas y Reportes internacionales en Banco de Chile hasta abril de 2011. Desde esa fecha y hasta diciembre de 2015 desempeñó el cargo de CFO en Banco Penta para posteriormente tomar el cargo de gerente general del banco hasta marzo de 2017. A partir de esta fecha desempeña el cargo de gerente de Administración y Finanzas de Gama Leasing.

Manuel Parraguez Verdugo

Gerente de Retail y Nuevos Negocios

Ingeniero Civil Industrial de la Universidad de Chile con 12 años de experiencia orientada en la creación de empresas e implementación de nuevos negocios. Su trayectoria atravesó por compañías como Enjoy S.A, Melón S.A, llegando posteriormente a la fundación de EasyTaxi, donde fue Gerente General y Gerente Regional reportando a Rocket-Internet SE desde el año 2012 hasta el 2018. Posteriormente se desempeñó como Gerente de Operaciones de Ecommerce en Paris.cl (perteneciente a la empresa Cencosud S.A) y su vez en la fundación de la primera farmacia online de Chile. A partir de noviembre del 2020 trabaja en el cargo de Gerente de Retail y Nuevos negocios para Gama Leasing.

Luis Castillo González

Gerente de Adquisiciones, Backoffice y Tecnologías

Ingeniero Civil Industrial de la Universidad de Chile con más de 20 años de experiencia profesional y 14 años de experiencia administrando gerencias de Operaciones & Tecnologías. Se caracteriza por su capacidad de liderar equipos multidisciplinarios y alinearlos con la estrategia de la empresa para alcanzar objetivos corporativos. Su trayectoria profesional la ha desarrollado en Citibank Chile, AFP Cuprum y Banco Penta. Su último trabajo fue la creación de la gerencia de Operaciones & Tecnologías de AFP UNO, que desarrolló desde la idea inicial de formar una AFP, diseñarla, ponerla en marcha y administrar su operación por un año. Ha sido director de Penta Corredores de Bolsa y Penta Administradora General de Fondos. Se incorporó a Gama Leasing en septiembre de 2020.

REMUNERACIONES DEL DIRECTORIO

Nombre	Cargo	M$	M$
Fernán Gazmuri Arrieta	Presidente del Directorio	6.354	5.730
Álvaro Valenzuela del Valle	Director	6.931	6.303
Rodrigo Sprohnle Leppe	Director	6.931	5.730
Rodrigo Hernando Denham	Director	6.931	6.876
Marco Comparini Fontecilla	Director	6.931	6.303
Alejandro Toro Espinoza	Director	578	5.730
Richard Kouyoumdjian Inglis	Director	6.354	----
		41.010	36.672

ESTRUCTURA Y GOBIERNO CORPORATIVO

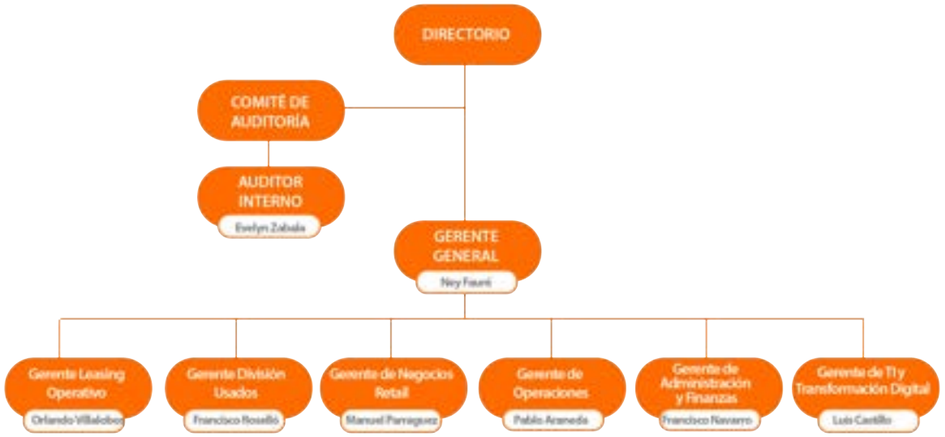

COLABORADORES GAMA 2020

Cargo	Personas
Gerentes	8
Subgerentes	13
Jefes	31
Vendedores	19
Técnicos / Operarios / Administrativos	171
TOTAL	242
Género	**Personas**
Masculino	182
Femenino	60
TOTAL	242
Nacionalidad	**Personas**
Chileno	226
Extranjero	16
TOTAL	242

INFORMACIÓN SOBRE HECHOS RELEVANTES

a) A partir del lunes 16 de Marzo de 2020 gran parte del personal de la Compañía comenzó a operar bajo la figura del teletrabajo, exceptuando las labores de talleres y venta de vehículos usados que requieren trabajo presencial. Sin perjuicio se establecieron turnos para estas personas con el propósito de disminuir la concentración del personal acudiendo a los protocolos. Esto a razón de la compleja emergencia sanitaria que ha ocasionado la propagación del COVID-19 que ha traído impacto no sólo social y político, sino también sobre la crisis económica global que terminará afectando a Chile.

Actualmente la Sociedad se encuentra operando en la modalidad de turnos y el trabajo administrativo de forma normal por lo que hay continuidad y operatividad del negocio.

Hasta ahora los ingresos de la empresa no se han visto afectados, sin embargo, el gran desafío es mantener con normalidad la recaudación y el riesgo de la cartera. A la fecha aún no han existido mayores problemas en la cobranza, recaudación y morosidad, pero lo más probable es que esto tienda a sufrir algunos cambios producto de una menor actividad en la economía. Con respecto a la liquidez, hemos tomado la precaución de renovar proactivamente los pasivos, para lo cual estamos en permanente comunicación con los bancos para anticiparnos a alguna crisis de esta naturaleza.

b) En sesión de directorio celebrada con fecha 15 de mayo de 2020 se nombra como presidente del Directorio de la Sociedad al Sr. Fernán Gazmuri Arrieta.

c) A partir del 30 de Septiembre de 2020 Gama Servicios Financieros S.A. fue inscrita bajo el número 1187 en el Registro de Valores de la Comisión para el Mercado Financiero (CMF), por lo cual actualmente se encuentra bajo la fiscalización de la CMF.

DECLARACIÓN JURADA
DE RESPONSABILIDAD

Los suscritos en su calidad de Directores y Gerente General de Gama Servicios Financieros S.A., declaramos bajo juramento de responsabilidad sobre la veracidad respecto de los datos contenidos en la presente Memoria Anual al 31 de diciembre 2020.

Fernán Gazmuri Arrieta
R.U.T.: 7.626.110-5
Presidente

Álvaro Tomás Valenzuela del Valle
R.U.T.: 6.741.495-0
Director

Rodrigo Valeriano Hernando Denham
R.U.T.: 13.475.024-3
Director

César Francisco Rodrigo Spröhnle Leppe
R.U.T.: 9.842.680-9
Director

Richard John Kouyoumdjian Inglis
R.U.T.: 8.718.416-1
Director

Marco Lorenzo Comparini Fontecilla
R.U.T.: 7.731.109-2
Director

Ney Fauré Cañas
R.U.T.: 10.009.824-5
Gerente General

Gama

Estados Financieros Consolidados

GAMA SERVICIOS FINANCIEROS S.A. Y SUBSIDIARIAS

Santiago, Chile
Por los ejercicios terminados al 31 de diciembre de 2020 y 2019

EY Chile
Avda. Presidente
Riesco 5435, piso 4,
Las Condes, Santiago

Tel: +56 (2) 2676 1000
www.eychile.cl

Building a better working world

Informe del Auditor Independiente

Señores
Accionistas y Directores
Gama Servicios Financieros S.A y Subsidiarias

Hemos efectuado una auditoría a los estados financieros consolidados adjuntos de Gama Servicios Financieros S.A. y Subsidiarias, que comprenden los estados consolidados de situación financiera al 31 de diciembre de 2020 y 2019, y los correspondientes estados consolidados de resultados integrales, de cambios en el patrimonio y de flujos de efectivo por los años terminados en esas fechas y las correspondientes notas a los estados financieros consolidados.

Responsabilidad de la Administración por los estados financieros consolidados

La Administración es responsable por la preparación y presentación razonable de estos estados financieros consolidados de acuerdo con Normas Internacionales de Información Financiera. Esta responsabilidad incluye el diseño, implementación y mantención de un control interno pertinente para la preparación y presentación razonable de estados financieros consolidados que estén exentos de representaciones incorrectas significativas, ya sea debido a fraude o error.

Responsabilidad del auditor

Nuestra responsabilidad consiste en expresar una opinión sobre estos estados financieros consolidados a base de nuestras auditorías. Efectuamos nuestras auditorías de acuerdo con Normas de Auditoría Generalmente Aceptadas en Chile. Tales normas requieren que planifiquemos y realicemos nuestro trabajo con el objeto de lograr un razonable grado de seguridad que los estados financieros consolidados están exentos de representaciones incorrectas significativas.

Una auditoría comprende efectuar procedimientos para obtener evidencia de auditoría sobre los montos y revelaciones en los estados financieros consolidados. Los procedimientos seleccionados dependen del juicio del auditor, incluyendo la evaluación de los riesgos de representaciones incorrectas significativas de los estados financieros consolidados, ya sea debido a fraude o error. Al efectuar estas evaluaciones de los riesgos, el auditor considera el control interno pertinente para la preparación y presentación razonable de los estados financieros consolidados de la entidad con el objeto de diseñar procedimientos de auditoría que sean apropiados en las circunstancias, pero sin el propósito de expresar una opinión sobre la efectividad del control interno de la entidad. En consecuencia, no expresamos tal tipo de opinión. Una auditoría incluye, también, evaluar lo apropiadas que son las políticas de contabilidad utilizadas y la razonabilidad de las estimaciones contables significativas efectuadas por la Administración, así como una evaluación de la presentación general de los estados financieros consolidados.

Consideramos que la evidencia de auditoría que hemos obtenido es suficiente y apropiada para proporcionarnos una base para nuestra opinión de auditoría.

Opinión

En nuestra opinión, los mencionados estados financieros consolidados presentan razonablemente, en todos sus aspectos significativos, la situación financiera de Gama Servicios Financieros S.A. y Subsidiarias al 31 de diciembre de 2020 y 2019 y los resultados de sus operaciones y los flujos de efectivo por los años terminados en esas fechas, de acuerdo con Normas Internacionales de Información Financiera

Fernando Dughman N.
EY Audit SpA

Santiago, 26 de marzo de 2021

GAMA SERVICIOS FINANCIEROS S.A.
Y SUBSIDIARIAS

Estados de Situación Financiera Consolidados
al 31 de diciembre de 2020 y 2019

Índice

Estados de Situación Financiera Consolidados 1
Estados de Resultados Integrales por Función Consolidados 3
Estado de Cambios en el Patrimonio Consolidados 5
Estados de Flujo de Efectivo Método Directo Consolidados 6
Notas a los Estados Financieros Consolidados 7

Nota 1 - Información General 7
Nota 2 - Bases de Presentación de los Estados Financieros Consolidados y Criterios Contables Aplicados 8

a) Responsabilidad de la información 8
b) Período Contable 8
c) Bases de preparación y declaración de cumplimiento con las NIIF 8
d) Comparación de la información 9
e) Clasificación de los Estados de Situación Financiera Consolidados 10
f) Estado de Flujos de Efectivo 10
g) Bases de consolidación 11
h) Entidades subsidiarias 13
i) Moneda funcional y de presentación 15
j) Responsabilidad de la información y estados contables 15
k) Bases de conversión 16
l) Instrumentos financieros 16
m) Derivados 19
n) Propiedades, planta y equipo 19
o) Activos intangibles 20
p) Inventarios 20
q) Otros activos no financieros 21
r) Deterioro 21
s) Beneficios a los empleados 22
t) Provisiones 23
u) Impuesto a la renta e impuestos diferidos 23
v) Reconocimiento de ingresos 24
w) Costo de ventas 25
x) Arrendamientos 25
y) Dividendos mínimos 26

GAMA SERVICIOS FINANCIEROS S.A.
Y SUBSIDIARIAS

Estados de Situación Financiera Consolidados
al 31 de diciembre de 2020 y 2019

Índice

Nota 3 - Cambios en políticas contables y revelaciones 27
Nota 4 - Revelaciones de los Juicios que la Gerencia haya Realizado al Aplicar las Políticas Contables de la Entidad 35
Nota 5 - Determinación de Valores Razonables 39
Nota 6 - Efectivo y Equivalentes al Efectivo 40
Nota 7 - Deudores Comerciales y otras Cuentas por Cobrar 41
Nota 8 - Cuentas por Cobrar y Cuentas por Pagar Entidades relacionadas 47
Nota 9 - Activos por Impuestos 50
Nota 10 - Otros Activos no Financieros 50
Nota 11 - Activos Intangibles distintos de la Plusvalía 51
Nota 12 - Propiedades, Plantas y Equipos 52
Nota 13 - Activos por Derecho de Uso 55
Nota 14 - Impuesto a las Ganancias 58
Nota 15 - Activos y Pasivos a Valor Razonable 60
Nota 16 - Inventarios 65
Nota 17 - Otros Pasivos Financieros Corrientes y no Corrientes 66
Nota 18 - Otras Provisiones, Corrientes 75
Nota 19 - Cuentas Comerciales y otras Cuentas por Pagar, Corrientes 75
Nota 20 - Provisión por Beneficios a los Empleados, Corrientes 77
Nota 21 - Patrimonio 78
Nota 22 - Ingreso de Actividades ordinarias y Costo de Ventas 80
Nota 23 - Provisiones por Riesgo de Crédito 81
Nota 24 - Gastos de Administración 81
Nota 25 - Ingresos Financieros 81
Nota 26 - Costos Financieros 82
Nota 27 - Diferencia de Cambio 82
Nota 28 - Otras Ganancias (Pérdidas) 82
Nota 29 - Resultados por Unidades de Reajuste 83
Nota 30 - Información Financiera por Segmentos 83
Nota 31 - Garantías Comprometidas con Terceros 86

Índice

Nota 32 - Moneda Extranjera 87
Nota 33 - Administración del Riesgo 89
Nota 34 - Juicios, Contingencias y Otros..... 98
Nota 35 - Medio Ambiente..... 99
Nota 36 - Hechos Relevantes 99
Nota 37 - Hechos Posteriores 100

$	-	Pesos chilenos
M$	-	Miles de pesos chilenos
UF	-	Unidades de fomento
USD	-	Dólar
EUR	-	Euro

Estados Financieros Consolidados

GAMA SERVICIOS FINANCIEROS S.A. Y SUBSIDIARIAS

31 de diciembre de 2020 y 2019.

GAMA SERVICIOS FINANCIEROS S.A.
Y SUBSIDIARIAS

Estados de Situación Financiera Consolidados
31 de diciembre de 2020 y 2019

Activos	Nota	31.12.2020 M$	31.12.2019 M$
Activo Corriente			
Efectivo y equivalentes al efectivo	(6)	2.352.408	3.963.007
Deudores comerciales y otras cuentas por cobrar	(7)	15.124.330	15.602.518
Cuentas por cobrar a entidades relacionadas	(8)	-	-
Inventarios	(16)	910.595	5.564.288
Otros activos no financieros, corriente	(10)	6.037.158	13.663.416
Activos por impuestos corrientes	(9)	25.000	127.018
Total activo corriente		24.449.491	38.920.247
Activo no Corriente			
Cuentas por cobrar no corrientes	(7)	50.382	-
Activos intangibles distintos de la plusvalía	(11)	447.638	742.093
Propiedades, planta y equipo	(12)	76.867.009	73.394.867
Activos por derechos de uso	(13)	5.081.296	3.543.117
Activos por impuestos diferidos	(14)	1.599.258	1.948.675
Total activo no corriente		84.045.583	79.628.752
Total Activos		108.495.074	118.548.999

Las notas adjuntas números 1 al 35 forman parte integral de estos estados financieros consolidados

GAMA SERVICIOS FINANCIEROS S.A.
Y SUBSIDIARIAS

Estados de Situación Financiera Consolidados
al 31 de diciembre de 2020 y 2019

Pasivos y Patrimonio neto	Nota	31.12.2020 M$	31.12.2019 M$
Pasivos			
Pasivo Corriente			
Otros pasivos financieros	(17)	39.554.669	47.512.456
Cuentas por pagar comerciales y otras cuentas por pagar	(19)	4.782.840	8.393.912
Cuentas por pagar a entidades relacionadas	(8)	3.017.743	2.048.118
Otras provisiones	(18)	1.579.225	1.826.931
Beneficios a los empleados	(20)	896.667	603.965
Total pasivo corriente		49.831.144	60.385.382
Pasivo no Corriente			
Otros pasivos financieros	(17)	28.654.987	31.430.290
Pasivo por impuestos diferidos	(14)	4.082.347	3.735.334
Total pasivo no corriente		32.737.334	35.165.624
Total pasivos		82.568.478	95.551.006
Patrimonio Neto			
Capital emitido	(21)	13.800.000	13.800.000
Resultados acumulados		12.108.494	9.179.891
Otras reservas		18.102	18.102
Patrimonio atribuible a los propietarios de la controladora		25.926.596	22.997.993
Participaciones no controladoras		-	-
Total patrimonio neto		25.926.596	22.997.993
Total Pasivos y Patrimonio Neto		108.495.074	118.548.999

Las notas adjuntas números 1 al 35 forman parte integral de estos estados financieros consolidados

GAMA SERVICIOS FINANCIEROS S.A.
Y SUBSIDIARIAS

Estados de Resultados Integrales por Función Consolidados
Por los años terminados al 31 de diciembre de

Estado de Resultados Integrales por Función	**Nota**	**01.01.2020 31.12.2020 M$**	**01.01.2019 31.12.2019 M$**
Ingresos ordinarios	(22)	64.133.813	50.062.550
Costos de venta	(22)	(46.138.793)	(35.778.729)
Ganancia bruta		17.995.020	14.283.821
Provisiones por riesgo de crédito	(23)	(1.121.405)	(443.813)
Gastos de administración	(24)	(8.520.247)	(6.525.887)
Ingresos financieros	(25)	17.930	39.389
Costos financieros	(26)	(3.363.519)	(2.847.160)
Diferencia de cambio	(27)	(113.504)	548.264
Otras ganancias (pérdidas)	(28)	(189.097)	(575.470)
Resultados por unidades de reajuste	(28)	(1.141.510)	(1.256.359)
Ganancia antes de Impuesto		3.563.668	3.222.785
Resultado por impuestos a las ganancias	(14)	(726.889)	(79.926)
Ganancia del ejercicio		2.836.779	3.142.859
Ganancia atribuible a los propietarios de la controladora		2.836.779	3.142.859
Resultado atribuible a participaciones no controladoras		-	-
Ganancia del ejercicio		2.836.779	3.142.859
Utilidad por acción de los propietarios:			
Utilidad básica		205,6	227,7
Utilidad diluida		205,6	227,7

Las notas adjuntas números 1 al 35 forman parte integral de estos estados financieros consolidados

GAMA SERVICIOS FINANCIEROS S.A.
Y SUBSIDIARIAS

Estados de Resultados Integrales por Función Consolidados
Por los años terminados al 31 de diciembre de

Estados de Resultados Integrales	**Nota**	**01.01.2020 31.12.2020**	**01.01.2019 31.12.2019**
		M$	**M$**
Utilidad consolidada el período		2.836.779	3.142.859
Otros Resultados Integrales que se reclasificaran al resultado del período			
Utilidad (pérdida) neta por valoración instrumentos de inversión disponibles para la venta		-	-
Utilidad (pérdida) neta de derivados de cobertura de flujo de caja		-	-
Subtotal otros resultados integrales que se reclasificaran al resultado del período		-	-
Impuesto a la renta relativo a componentes de otros resultados integrales que se reclasificarán al resultado del período		-	-
Total otros resultados integrales que se reclasificarán al resultado del período		-	-
Otros Resultados Integrales que se reclasificaran al resultado del período			
Ajuste por planes de beneficios definidos		-	-
Subtotal otros resultados integrales que no se reclasificarán al resultado del período		-	-
Impuesto a la renta relativo a componentes de otros resultados integrales que no se reclasificarán al resultado del periodo		-	-
Total otros resultados integrales que no se reclasificaran al resultado del periodo		-	-
Resultado Integral Consolidado del período		2.836.779	3.142.859

Las notas adjuntas números 1 al 35 forman parte integral de estos estados financieros consolidados

GAMA SERVICIOS FINANCIEROS S.A.
Y SUBSIDIARIAS

Estados de Cambios en el Patrimonio Consolidados
al 31 de diciembre de 2020 y 2019

Estado de Cambios en el Patrimonio	Capital Emitido	Otras Reservas	Resultados Acumulados	Patrimonio Atribuible a los Propietarios de la Controladora	Participaciones no Controladoras	Patrimonio Neto Total
	M$	M$	M$	M$	M$	M$
Saldo inicial ejercicio actual 01.01.2020	13.800.000	18.102	9.179.891	22.997.993	-	22.997.993
Cambios en patrimonio						
Ganancia del ejercicio	-	-	2.836.779	2.836.779	-	2.836.779
Dividendos	-	-	91.824	91.824	-	91.824
Total cambios en patrimonio	-	-	2.928.603	2.928.603	-	2.928.603
Saldo final ejercicio actual 31.12.2020	13.800.000	18.102	12.108.494	25.926.596	-	25.926.596
Saldo inicial ejercicio actual 01.01.2019	13.800.000	18.102	5.947.372	19.765.474	-	19.765.474
Cambios en patrimonio						
Ganancia del ejercicio	-	-	3.142.859	3.142.859	-	3.142.859
Dividendos	-	-	89.660	89.660	-	89.660
Total cambios en patrimonio	-	-	3.232.519	3.232.519	-	3.232.519
Saldo final ejercicio actual 31.12.2019	13.800.000	18.102	9.179.891	22.997.993	-	22.997.993

Las notas adjuntas números 1 al 35 forman parte integral de estos estados financieros consolidados

GAMA SERVICIOS FINANCIEROS S.A.
Y SUBSIDIARIAS

Estados de Flujos de Efectivo Método Directo Consolidados
Por los años terminados al 31 de diciembre de

Estado de flujo de efectivo	2020 M$	2019 M$
Flujo de Efectivo Procedente de (Utilizado en) Actividades de Operación		
Clases de cobros por actividades de operación		
Cobros procedentes de las ventas de bienes y prestación de servicios	72.497.534	54.135.682
Clases de pagos		
Pagos a clientes y proveedores por el suministro de bienes y servicios	(24.324.377)	(16.728.071)
Intereses recibidos	71.871	20.459
Pagos remuneraciones	(5.002.357)	(4.244.856)
Otras entradas (salidas) de efectivo	2.553.855	-
Impuestos a las ganancias reembolsados (pagado)	-	627.572
Flujo de efectivo neto procedente de (utilizado en) actividades de operación	45.796.526	33.810.786
Flujo de Efectivo Procedente de (Utilizado en) Actividades de Inversión		
Compras de propiedades, planta y equipo	(31.828.573)	(37.211.831)
Flujo de efectivo neto procedente (utilizado en) actividades de inversión	(31.828.573)	(37.211.831)
Flujo de Efectivo Procedente de (Utilizado en) Actividades de Financiación		
Préstamos recibidos	28.549.268	43.291.156
Préstamos recibidos empresas relacionadas	1.819.401	-
Pago de leasing financieros	(696.945)	(479.501)
Pago de préstamos	(42.439.055)	(34.975.595)
Pago de dividendos	-	-
Intereses pagados	(2.811.221)	(2.446.374)
Flujo de efectivo neto procedente (utilizado en) actividades de financiación	(15.578.552)	5.389.686
Flujo Neto del Ejercicio	(1.610.599)	1.988.641
Efectivo y Equivalente al Efectivo al Inicio del Ejercicio	3.963.007	1.974.366
Efectivo y Equivalentes al Efectivo al Final del Ejercicio	2.352.408	3.963.007

Las notas adjuntas números 1 al 35 forman parte integral de estos estados financieros consolidados

+-Nota 1 - Información General

Gama Servicios Financieros S.A., RUT 76.238.714-K, con domicilio legal en Avenida Américo Vespucio número 1300, Parque Industrial Enea, Pudahuel, Santiago (en adelante, “la Sociedad”, “la Entidad” o “el Grupo”), es una Sociedad Anónima cerrada que se constituyó por escritura pública el 1° de agosto de 2012. El objeto de la Sociedad es la inversión en toda clase de bienes muebles e inmuebles, corporales e incorporales; la Administración y disposición de tales inversiones y la percepción de sus frutos; la Administración de toda clase de sociedades, empresas, negocios o establecimientos, por cuenta propia o ajena; desarrollar el negocio de operaciones de leasing y de arrendamiento de toda clase de bienes muebles, vehículos motorizados, y adquiriendo y entregando todo tipo de vehículos motorizados en arrendamiento con o sin opción de compra. El Grupo opera con el nombre de fantasía de “Gama Leasing”.

El 25 de abril de 2013, se amplió el objeto de la Sociedad pudiendo a partir de esa fecha otorgar créditos con recursos propios, a personas naturales y jurídicas con el fin de que éstas adquieran para sí toda clase de vehículos motorizados, quedando estos bienes prendados a favor de la Sociedad mientras el pago se encuentre pendiente.

El 30 de julio de 2014, se cambió la razón social de la Sociedad CIP Servicios Financieros S.A. a su nombre actual “Gama Servicios Financieros S.A.”, y con fecha 28 de julio de 2014, se cambió la razón social de la subsidiaria Eurocarleasing SPA a su nombre actual “Gama Leasing Operativo SPA”.

A partir del 31 de diciembre de 2020 Gama Servicios Financieros S.A. fue inscrita bajo el número 1187 en el Registro de Valores de la Comisión para el Mercado Financiero (CMF), por lo cual actualmente se encuentra bajo la fiscalización de la CMF.

Las principales líneas de negocio de la Sociedad y Subsidiarias corresponden a:

Leasing Operativo: consiste en el arrendamiento de bienes de capital muebles y del tipo rodados. Estas operaciones se formalizan mediante escrituras, en donde se especifica el detalle de los bienes y las condiciones de operación, es decir; plazo y valor de la cuota. Una característica de estas operaciones es que no poseen opción de compra, pero incluyen servicios tales como la mantención y reposición de vehículos.

Renting: Consiste en un arrendamiento de vehículos similar al negocio de leasing operativo pero enfocado al segmento de personas naturales. Este negocio se formaliza mediante un contrato donde se establecen las condiciones generales.

Venta de vehículos usados: consiste en la venta de vehículos usados, los cuales son dados de baja luego de concluido el servicio de Leasing Operativo.

Rent a car: consiste en el arrendamiento de vehículos mediante la formalización de un contrato que establece el plazo (generalmente corto) y precio de la operación; esta unidad de negocio se diferencia del leasing operativo por exigir una garantía al cliente y pagos únicamente con tarjetas de crédito.

Los Accionistas de la Sociedad son: Empresas GI S.A., Inversiones y Comercio Eurofrance S.A. y Penta Financiero S.A. en participaciones iguales, es decir, cada una posee un 33,33% de la Sociedad.

Nota 2 – Bases de Presentación de los Estados Financieros Consolidados y Criterios Contables Aplicados

a) Responsabilidad de la información

El Directorio de Gama Servicios Financieros S.A. ha tomado conocimiento de la información contenida en estos Estados Financieros con fecha 26 de marzo de 2021 y se declara responsable respecto de la veracidad de la información incorporada en los mismos, y de la aplicación de los principios y criterios incluidos en las Normas Internacionales de Información Financiera (NIIF o IFRS), Normas emitidas por la International Accounting Standards Board (IASB).

b) Período Contable

Los presentes Estados Financieros Consolidados de Gama Servicios Financieros S.A. y Subsidiarias comprenden los Estados Consolidados de Situación Financiera al 31 de diciembre de 2020 y 2019 y los Estados Consolidados de Cambios en el Patrimonio, Estados Consolidados de Resultados Integrales y de Flujos de Efectivo por los ejercicios terminados al 31 de diciembre de 2020 y 2019.

c) Bases de preparación y declaración de cumplimiento con las NIIF

Los presentes Estados Financieros Consolidados, han sido preparados de acuerdo con las Normas Internacionales de Información Financiera (NIIF o IFRS), que para estos efectos comprenden las normas e interpretaciones emitidas por el International Accounting Standards Board o "IASB".

La Sociedad ha determinado sus principales políticas contables relacionadas a la adopción de Normas Internacionales de Información Financiera (NIIF o IFRS), considerando el siguiente orden de prelación establecido en la norma:

- Normas e Interpretaciones del International Accounting Standards Board (IASB).
- A falta de norma o interpretación aplicable específicamente, la Administración considera:
  - Los requisitos y orientaciones de las normas e interpretaciones que traten asuntos relacionados o similares, o a falta de éstos, las definiciones, criterios de reconocimiento y valorización de activos, pasivos, ingresos y gastos dentro del marco conceptual de Normas Internacionales de Información Financiera (NIIF o IFRS).
  - La Administración también considera los pronunciamientos más recientes de otros comités normativos que utilicen un marco conceptual similar a Normas Internacionales de Información Financiera (NIIF o IFRS) para crear principios contables, otra literatura contable o las prácticas aceptadas por la industria, siempre y cuando no estén en conflicto con las fuentes de información anteriormente mencionadas.

Nota 2 - Bases de Presentación de los Estados Financieros Consolidados y Criterios Contables Aplicados (continuación)

Resumen de las principales políticas contables (continuación)

d) Comparación de la información

Los Estados de Situación Financiera Consolidados al 31 de diciembre de 2020, los Estados Consolidados de Cambio en el Patrimonio, Estados Consolidados de Resultados y Estados Consolidados de Flujo Efectivo se presentan en forma comparativa con los del 31 de diciembre de 2019.

La Sociedad ha efectuado ciertas reclasificaciones en los estados financieros consolidados comparativos presentados y en ciertas Notas, con respecto al informe emitido el año anterior:

Estado de Situación Financiera

Anterior		Actual	
Activos no corrientes	**31.12.2019 M$**	**Activos no corrientes**	**31.12.2019 M$**
Propiedades, Planta y Equipo	76.937.984	Propiedades, Planta y Equipo	73.394.867
		Activos por Derechos de Uso	3.543.117
	76.937.984		76.937.984
Pasivos corrientes	**31.12.2019 M$**	**Pasivos corrientes**	**31.12.2019 M$**
Cuentas por pagar comerciales y otras cuentas por pagar	9.336.770	Cuentas por pagar comerciales y otras cuentas por pagar	8.393.912
Otras provisiones	878.411	Otras provisiones	1.826.931
Beneficios a los empleados	609.627	Beneficios a los empleados	603.965
	10.824.808		10.824.808

En el Estado de Situación Financiera, en los Activos no corrientes se presenta reclasificación desde el rubro Propiedades, Planta y Equipo a Activos por Derechos de Uso por terrenos en leasing, instalaciones y equipos computacionales. En los Pasivos corrientes se presenta reclasificación desde el rubro Beneficios a los empleados a Otras provisiones por la provisión de dieta Directorio y desde el rubro Cuentas por pagar comerciales y otras cuentas por pagar a otras provisiones por la provisión de dividendo mínimo.

Producto de lo anteriormente indicado, se realizaron los ajustes a las Notas asociadas a estos rubros reclasificados.

Nota 2 - Bases de Presentación de los Estados Financieros Consolidados y Criterios Contables Aplicados (continuación)

Resumen de las principales políticas contables (continuación)

e) Clasificación de los Estados de Situación Financiera Consolidados

En el Estado de Situación Financiera Consolidado de Gama Servicios Financieros S.A. y Subsidiarias, los saldos se clasifican en función de sus vencimientos, es decir, como corrientes aquellos con vencimiento igual o inferior a doce meses y como no corrientes, los de vencimiento superior a dicho período. En el caso que existan obligaciones cuyo vencimiento es inferior a doce meses, pero cuyo refinanciamiento a largo plazo esté asegurado a discreción del Grupo mediante contratos de crédito disponibles de forma incondicional con vencimiento a largo plazo, estos podrían clasificarse como pasivos no corrientes.

f) Estado de Flujos de Efectivo

Gama Servicios Financieros S.A. y sus Subsidiarias, han optado por presentar sus Estados de Flujo de Efectivo usando el método directo.

Utilizando las siguientes expresiones en el sentido que figura a continuación:

- **Actividades de operación**

  Son las actividades que constituyen la principal fuente de ingresos y egresos ordinarios de la Sociedad, así como otras actividades que no puedan ser calificadas como de inversión o financiamiento.

- **Actividades de inversión**

  Las de adquisición, enajenación o disposición por otros medios de activos no corrientes y otras inversiones no incluidas en el efectivo y sus equivalentes.

- **Actividades de financiación**

  Actividades que producen cambios en el tamaño y composición del patrimonio total y de los pasivos de carácter financiero.

Nota 2 - Bases de Presentación de los Estados Financieros Consolidados y Criterios Contables Aplicados (continuación)

Resumen de las principales políticas contables (continuación)

g) Bases de consolidación

Los presentes Estados Financieros Consolidados incorporan los Estados Financieros de Gama Servicios Financieros S.A. y las sociedades controladas (sus Subsidiarias). Se posee control cuando Gama Servicios Financieros S.A. tiene el poder para dirigir las políticas financieras y operativas de una Sociedad de manera tal de obtener beneficios de sus actividades. Incluyen activos y pasivos, resultados, flujos de efectivo y cambios en el patrimonio al 31 de diciembre de 2020 y 2019.

Los resultados integrales de las sociedades Subsidiarias se incluyen en el Estado de Resultados Integrales Consolidados desde la fecha efectiva de adquisición y/o hasta la fecha efectiva de enajenación, según corresponda.

Todos los saldos y transacciones entre entidades relacionadas han sido eliminadas en el proceso de consolidación de la Sociedad.

El valor de la participación de los Accionistas no controladores en el patrimonio y en los resultados integrales de las sociedades subsidiarias se presenta, respectivamente, en los rubros “Patrimonio Total: Participaciones no controladoras” del Estado de Situación Financiera Consolidado y “Ganancia (pérdida) atribuible a participaciones no controladoras” y “Resultado Integral atribuible a participaciones no controladoras” en el Estado de Resultados Integrales Consolidado.

Subsidiarias

Los Estados Financieros Consolidados incorporan los Estados Financieros de la Sociedad y entidades controladas por la Sociedad (sus Subsidiarias). De acuerdo con NIIF 10, el control se logra cuando la Sociedad está expuesta, o tiene los derechos a los rendimientos variables procedentes de su implicación en la Sociedad participada y tiene la capacidad de influir en esos rendimientos a través de su poder sobre ésta. El Grupo controla una participada cuando se reúnen todos los elementos siguientes:

- El inversor tiene poder sobre la participada (derechos existentes que le dan la capacidad de dirigir las actividades relevantes de la Sociedad participada, las actividades que afectan de forma significativa a los rendimientos de la participada)
- Exposición o derecho, a rendimientos variables procedentes de su implicación en la participada; y
- Capacidad de utilizar su poder sobre la participada para influir en el importe de los rendimientos del inversor.

Nota 2 - Bases de Presentación de los Estados Financieros Consolidados y Criterios Contables Aplicados (continuación)

Resumen de las principales políticas contables (continuación)

g) Bases de consolidación (continuación)

Subsidiarias (continuación)

Cuando la Sociedad tiene menos que la mayoría de los derechos a voto de una Sociedad participada, tiene el poder sobre la Sociedad participada cuando estos derechos a voto son suficientes para darle en la práctica la capacidad de dirigir las actividades relevantes de la Sociedad participada unilateralmente. La Sociedad considera todos los hechos y circunstancias para evaluar si los derechos a voto en una participada son suficientes para darle el poder, incluyendo:

- el número de los derechos de voto que mantiene el inversor en relación con el número y dispersión de los que mantienen otros tenedores de voto;
- los derechos de voto potenciales mantenidos por el inversor, otros tenedores de voto u otras partes;
- derechos que surgen de otros acuerdos contractuales; y
- cualquier hecho y circunstancias adicionales que indiquen que el inversor tiene, o no tiene, la capacidad presente de dirigir las actividades relevantes en el momento en que esas decisiones necesiten tomarse, incluyendo los patrones de conducta de voto en reuniones de Accionistas anteriores.

La consolidación de una subsidiaria comenzará desde la fecha en que el grupo obtenga el control de la participada, cesando cuando pierda el control sobre ésta. Específicamente, los ingresos y gastos de una subsidiaria adquirida o vendida durante el año se incluyen en los estados financieros Consolidados de resultados integrales, desde la fecha en que el Grupo obtiene el control, hasta la fecha en que la Sociedad deja de controlar la subsidiaria.

La ganancia o pérdida de cada componente de otros resultados integrales son atribuidas a los propietarios de la Sociedad y a la participación no controladora, según corresponda. El total de resultados integrales es atribuido a los propietarios de la Sociedad y a las participaciones no controladoras aun cuando el resultado de la participación no controladora tenga un déficit de saldo.

Todos los activos y pasivos, patrimonio, ingresos, gastos y flujos de efectivo intragrupo relacionados con transacciones entre las entidades del grupo, son eliminados en la consolidación.

Nota 2 - Bases de Presentación de los Estados Financieros Consolidados y Criterios Contables Aplicados (continuación)

Resumen de las principales políticas contables (continuación)

h) Entidades subsidiarias

Una controladora presentará las participaciones no controladoras en el estado de situación financiera consolidado, dentro del patrimonio, de forma separada del patrimonio de los propietarios de la controladora.

Los cambios en la participación en la propiedad de una controladora en una subsidiaria que no den lugar a una pérdida de control son transacciones de patrimonio. Cualquier diferencia entre el importe por el que se ajustan los intereses minoritarios y el valor razonable de la contraprestación pagada o recibida se reconoce directamente en el patrimonio neto y se atribuye a los propietarios de la dominante. No se realiza ningún ajuste en el importe en libros de la plusvalía, ni se reconocen ganancias o pérdidas en la cuenta de resultados.

La información financiera resumida al 31 de diciembre de 2020 de las sociedades incluidas en la consolidación es la siguiente:

RUT	Nombre Sociedad	% Participación	Activos Corrientes M$	Activos no Corrientes M$	Total Activos M$	Pasivos Corrientes M$	Pasivos no Corrientes M$	Total Pasivos M$	Patrimonio M$	Ingresos Ordinarios M$	Ganancia (Pérdida) Neta M$
99.525.100-0	Gama Leasing Operativo SpA.	100	25.770.703	75.759.462	101.530.165	54.727.025	29.574.440	84.301.465	17.228.700	63.187.611	1.291.476
76.270.832-9	Comercial RAR SpA.	100	477.643	303.388	781.031	953.253	-	953.253	(172.222)	865.531	(180.047)

Nota 2 - Bases de Presentación de los Estados Financieros Consolidados y Criterios Contables Aplicados (continuación)

Resumen de las principales políticas contables (continuación)

h) Entidades subsidiarias (continuación)

La información financiera resumida al 31 de diciembre de 2019 de las sociedades incluidas en la consolidación es la siguiente:

RUT	Nombre Sociedad	% Participación	Activos Corrientes M$	Activos no Corrientes M$	Total Activos M$	Pasivos Corrientes M$	Pasivos no Corrientes M$	Total Pasivos M$	Patrimonio M$	Ingresos Ordinarios M$	Ganancia (Pérdida) Neta M$
99.525.100-0	Gama Leasing Operativo SpA.	100	35.908.260	73.435.208	109.343.468	57.168.455	36.237.789	93.406.244	15.937.224	42.765.581	3.349.069
76.270.832-9	Comercial RAR SpA.	100	9.130.440	245.965	9.376.405	9.368.580	-	9.368.580	7.825	6.938.824	(488.981)

Nota 2 - Bases de Presentación de los Estados Financieros Consolidados y Criterios Contables Aplicados (continuación)

Resumen de las principales políticas contables (continuación)

i) Moneda funcional y de presentación

Los Estados Financieros individuales de cada una de las sociedades incluidas en los Estados Financieros Consolidados se presentan en la moneda del ambiente económico primario en el cual operan las mismas (su moneda funcional). De acuerdo con la aplicación de la Norma Internacional de Contabilidad (NIC 21), la Sociedad ha definido como su moneda funcional, basado en que es la moneda del entorno económico principal en el que opera, al Peso Chileno. Por lo tanto, podemos afirmar que el Peso Chileno refleja las transacciones, hechos y condiciones que subyacen y son relevantes para la Sociedad. La moneda de presentación de los Estados Financieros también ha sido definida como el Peso Chileno.

j) Responsabilidad de la información y estados contables

En la preparación de los Estados Financieros Consolidados se han utilizado determinadas estimaciones realizadas por la Administración de la Sociedad, para cuantificar algunos de los activos, pasivos, ingresos, gastos y compromisos que figuran registrados en ellos.

Estas estimaciones se refieren básicamente a:

- La valoración de activos para determinar la existencia de pérdidas por deterioro de los mismos.
- La vida útil y valores residuales en los rubros propiedades, plantas y equipos e intangibles.
- Las hipótesis utilizadas para el cálculo del valor razonable de los instrumentos financieros.
- Las hipótesis empleadas para calcular el deterioro de las cuentas por cobrar.
- La probabilidad de ocurrencia y el monto de los pasivos de monto incierto o contingentes.
- Las hipótesis de generación de ingresos tributables futuros, cuya tributación sea deducible de los activos por impuestos diferidos.

A pesar de que estas estimaciones se han realizado en función de la mejor información disponible en la fecha de emisión de los presentes Estados Financieros Consolidados, es posible que acontecimientos que puedan tener lugar en el futuro obliguen a modificarlas (al alza o a la baja) en próximos períodos, lo que se haría de forma prospectiva, reconociendo los efectos del cambio de estimación en los correspondientes Estados Financieros Consolidados futuros.

Nota 2 - Bases de Presentación de los Estados Financieros Consolidados y Criterios Contables Aplicados (continuación)

Resumen de las principales políticas contables (continuación)

k) Bases de conversión

Las transacciones en unidades reajustables son convertidas a la moneda funcional respectiva en las fechas de las transacciones. Los activos y pasivos monetarios denominados en unidades reajustables a la fecha de reporte son reconvertidos a la moneda funcional a la tasa de cambio de esa fecha.

Las ganancias o pérdidas por conversión de unidades reajustables en partidas monetarias es la diferencia entre el costo amortizado de la moneda funcional al comienzo del período, ajustada por intereses y pagos efectivos durante el período, y el costo amortizado en moneda extranjera convertido a la tasa de cambio al final del período. Los activos y pasivos en unidades de fomento se presentan a sus respectivas cotizaciones vigentes al cierre de cada período:

	31.12.2020 $	31.12.2019 $
Unidad de fomento (UF)	29.070,33	28.309,94
US dólar	710,95	748,74
Euro	873,30	839,58

Los saldos de activos y pasivos monetarios denominados en moneda extranjera se presentan valorizados al tipo de cambio de cierre de cada período. Las diferencias resultantes por tipo de cambio de moneda extranjera en la aplicación de esta norma son reconocidas en los resultados del período a través de la cuenta “Diferencias de cambio” y las diferencias resultantes por la valorización de UF son reconocidas en los resultados del período en la cuenta “Resultado por unidades de reajuste”.

l) Instrumentos financieros

l.1) Activos financieros no derivados

La Sociedad reconoce a la fecha de la transacción los valores razonables de los préstamos otorgados, cuentas por cobrar y depósitos bancarios a plazo fijo.

La Sociedad da de baja un activo financiero cuando los derechos contractuales a los flujos de efectivo derivados del activo expiran, o cuando transfiere los derechos a recibir los flujos de efectivo contractuales del activo financiero en una transacción en la que se transfieren substancialmente todos los riesgos y beneficios relacionados con la propiedad del activo financiero.

Nota 2 - Bases de Presentación de los Estados Financieros Consolidados y Criterios Contables Aplicados (continuación)

Resumen de las principales políticas contables (continuación)

l) Instrumentos financieros (continuación)

l.1) Activos financieros no derivados (continuación)

Los activos y pasivos financieros son compensados y el monto neto presentado en el estado de situación financiera cuando, y sólo cuando, la Sociedad cuenta con un derecho legal para compensar los montos y tiene el propósito de liquidar sobre una base neta o de realizar el activo y liquidar el pasivo simultáneamente.

La Sociedad tiene los siguientes activos financieros no derivados:

l.1.1) Instrumentos financieros

Los instrumentos financieros deben ser clasificados según el modelo de negocio de la entidad para gestionar los activos financieros y las características de los flujos de efectivo contractuales del activo financiero.

Un activo financiero es clasificado al costo amortizado si se mantiene dentro de un modelo de negocio cuyo objetivo es mantener los activos financieros para obtener los flujos de efectivo contractuales y, las condiciones contractuales del activo financiero dan lugar, en fechas especificadas, a flujos de efectivo que son únicamente pagos del principal e intereses sobre el importe del principal pendiente.

l.1.2) Préstamos otorgados y partidas por cobrar

Los préstamos otorgados y partidas por cobrar son activos financieros con pagos fijos o determinables que no se cotizan en un mercado activo. Estos activos inicialmente se reconocen al valor razonable más cualquier costo de transacción directamente atribuible. Posterior al reconocimiento inicial, los préstamos y partidas por cobrar se valorizan al costo amortizado usando el método de interés efectivo, menos las pérdidas por deterioro. Esto acorde a la clasificación y valoración de activos financieros por IFRS 9, dado que los flujos de efectivos contractuales son solo pagos del principal e intereses, y el objetivo del modelo de negocio es mantener el activo para cobrar sus flujos de efectivo contractuales. Las partidas por cobrar presentan a los deudores comerciales y otras cuentas por cobrar.

Se establece una provisión para pérdidas aplicando un modelo de deterioro de valor que se basa en pérdidas crediticias esperadas en los próximos 12 meses. El Grupo aplica un enfoque simplificado para cuentas por cobrar comerciales, de modo que el deterioro se registre siempre en referencia a las pérdidas esperadas durante toda la vida del activo. El importe en libros de los activos se reduce con las provisiones efectuadas, y las pérdidas son reconocidas como provisiones por riesgo de crédito dentro de los Estados Consolidados de Resultados por Función.

Nota 2 - Bases de Presentación de los Estados Financieros Consolidados y Criterios Contables Aplicados (continuación)

Resumen de las principales políticas contables (continuación)

l) Instrumentos financieros (continuación)

l.1) Activos financieros no derivados (continuación)

l.1.3) Método de tasa de interés efectiva

El método de tasa de interés efectiva corresponde al método de cálculo del costo amortizado de un activo o un pasivo financiero y de la imputación de los ingresos y/o gastos financieros durante todo el período correspondiente. La tasa de interés efectiva corresponde a la tasa que descuenta exactamente los flujos futuros de efectivo estimados por cobrar o pagar (incluyendo todos los costos sobre puntos pagados o recibidos que forman parte integral de la tasa de interés efectiva, los costos de transacción y otros premios o descuentos), durante la vida esperada del instrumento financiero. Todos los pasivos bancarios y obligaciones financieras de la Sociedad de largo plazo se encuentran registrados bajo este método.

l.1.4) Efectivo y equivalentes de efectivo

El efectivo y equivalente al efectivo se compone de saldos de caja, saldos en cuentas corrientes bancarias, Fondos Mutuos y depósitos a corto plazo, que se valorizan al valor de rescate al cierre de cada período. Estos recursos son usados por la Sociedad en la gestión de sus compromisos a corto plazo.

No existen restricciones de uso sobre el efectivo y equivalentes al efectivo contenidos en este rubro.

l.2) Pasivos financieros no derivados

Inicialmente, la Sociedad reconoce los pasivos en la fecha en que se originan. Todos los otros pasivos financieros, son reconocidos inicialmente en la fecha de la transacción en la que la Sociedad se hace parte de las disposiciones contractuales del instrumento.

La Sociedad da de baja un pasivo financiero cuando sus obligaciones contractuales se cancelan o expiran.

La Sociedad presenta los siguientes pasivos financieros no derivados:

Otros pasivos financieros: estos pasivos financieros mantenidos son reconocidos inicialmente a su valor razonable más cualquier costo de transacción directamente atribuible. Posterior al reconocimiento inicial, estos pasivos financieros se valorizan al costo amortizado usando el método de tasa de interés efectiva.

Nota 2 - Bases de Presentación de los Estados Financieros Consolidados y Criterios Contables Aplicados (continuación)

Resumen de las principales políticas contables (continuación)

l) Instrumentos financieros (continuación)

l.3) Capital Social

Las acciones comunes son clasificadas como patrimonio. Los costos incrementales atribuibles directamente a la emisión de acciones comunes son reconocidos como una deducción del patrimonio, netos de cualquier efecto tributario.

m) Derivados

La Sociedad mantiene contratos de instrumentos financieros derivados para cubrir económicamente la exposición de riesgo en moneda extranjera. Estos contratos son reconocidos a su valor razonable durante la vida de la operación. Los contratos de derivados se informan en el rubro de “Otros Activos Financieros” cuando el valor razonable neto del contrato es un activo y en el rubro “Otros Pasivos Financieros” cuando el valor razonable neto es negativo. Lo anterior se revela en base individual por contrato, a menos que exista un contrato de compensación maestra que permita la compensación de múltiples contratos con una misma contraparte. Los cambios en el valor razonable de los contratos de derivados financieros se incluyen en los rubros de “Ingresos Financieros” y “Costos Financieros”, ya que la compañía no aplica contabilidad de cobertura.

n) Propiedades, planta y equipo

Se consideran como propiedades, planta y equipo, los terrenos, edificios, instalaciones, equipos, mobiliario de oficina, vehículos y otros activos fijos, sobre los cuales no existe ánimo de enajenarlos y serán utilizados para la administración del negocio de la Sociedad. Con posterioridad a su reconocimiento como activo, un elemento de propiedades, planta y equipo se registrará por su costo menos la depreciación acumulada y el importe acumulado de las pérdidas por deterioro del valor.

El costo incluye gastos que han sido atribuidos directamente a la adquisición del activo. El costo de activos autoconstruidos incluye el costo de los materiales, la mano de obra directa y cualquier otro costo directamente atribuible al proceso de hacer que el activo se encuentre en condiciones para ser usado. Cuando parte de un ítem del activo fijo posee vida útil distinta, son registrados como ítems separados (componentes importantes del rubro del activo fijo).

La depreciación es reconocida en el estado de resultados en base al método de depreciación lineal sobre las vidas útiles de cada parte de un ítem del activo fijo. Los activos arrendados son depreciados en el período más corto entre el de la duración del contrato de arrendamiento y su vida útil.

Los gastos de mantención y reparación son cargados a resultado en el momento en que se producen.

Nota 2 - Bases de Presentación de los Estados Financieros Consolidados Intermedios y Criterios Contables Aplicados (continuación)

Resumen de las principales políticas contables (continuación)

n) Propiedades, planta y equipo (continuación)

Los métodos de depreciación, vidas útiles y valores residuales son calculados en cada fecha de presentación. A continuación, se presentan los principales períodos de vida útil utilizados para la depreciación de los activos:

Propiedades, Plantas y Equipos	Intervalo de Años de Vida Útil Estimada
Vehículos	1 - 5
Instalaciones	10 - 30
Maquinarias y equipos	2 - 8
Equipos computacionales	3 - 6

o) Activos intangibles

Los gastos relacionados con el desarrollo interno o mantenimiento de programas informáticos se reconocen como gasto cuando se incurren en ellos. Estos activos corresponden a licencias para programas informáticos adquiridas, se capitalizan sobre la base de los costos en que se ha incurrido para adquirirlas y prepararlas para usar el programa específico. Estos costos se amortizan durante sus vidas útiles estimadas, las que se detallan a continuación:

Intangibles	Intervalo de Años de Vida Útil Estimada
Softwares computacionales	3 - 5

p) Inventarios

Los inventarios se valorizan al menor valor entre el costo y su valor neto de realización. El costo de los inventarios se determina según su naturaleza:

- Para los inventarios de repuestos los costos de éste se asignan de acuerdo con los proyectos que la originan y su valorización está determinada por su valor de compra, y
- Para inventarios de vehículos según su valor de compra.
- En la medida que se detecten inventarios de repuestos o vehículos que se encuentren obsoletos, ya sea porque los repuestos no pueden ser utilizados por cambios en los modelos de los vehículos comercializados o, porque el vehículo no tiene valor comercial, entonces se procederá a castigar por obsolescencia dichos bienes.

Nota 2 - Bases de Presentación de los Estados Financieros Consolidados y Criterios Contables Aplicados (continuación)

Resumen de las principales políticas contables (continuación)

q) Otros activos no financieros

Los otros activos no financieros incluyen todos aquellos bienes que han sido adquiridos para ser entregados bajo contratos de leasing; los costos asociados a seguros y patentes que son diferidos a lo largo de la vida del contrato de leasing operativo.

r) Deterioro

r.1) Activos financieros no derivados

Un activo financiero no registrado a su valor razonable, con cambios en resultados, se evalúa a cada fecha de reporte para determinar si existe evidencia objetiva de que se haya deteriorado su valor. Un activo financiero está deteriorado si hay evidencia objetiva que indique que un evento de pérdida ha ocurrido después del reconocimiento inicial del activo, y que dicho evento de pérdida tuvo un efecto negativo sobre las estimaciones de flujo de efectivo futuras del activo respectivo, que puede estimarse con fiabilidad.

La evidencia objetiva de que los activos financieros se hayan deteriorado puede incluir incumplimiento de pago o atrasos por parte del deudor, la reestructuración de un monto adeudado a la Sociedad en términos que la Sociedad no habría considerado de otra forma, las indicaciones de que un deudor o emisor entrará en quiebra, la desaparición de un mercado activo para un instrumento y otros. Además, en el caso de una inversión en un instrumento de capital, una disminución significativa o prolongada en su valor razonable por debajo de su costo es evidencia objetiva de deterioro. Todas las partidas por cobrar individualmente significativas que no se encuentran específicamente deterioradas son evaluadas por deterioro colectivo que ha sido incurrido, pero no identificado. En la evaluación colectiva de deterioro, la Sociedad utiliza las tendencias históricas de la probabilidad de incumplimiento, el tiempo de recuperación y los montos de la pérdida incurrida, ajustadas por el juicio de la Administración en cuanto a si las actuales condiciones económicas y de crédito son tales que las pérdidas reales pueden ser mayores o menores que las indicadas por las tendencias históricas.

r.2) Activos no financieros

El importe en libros de los activos no financieros de la Sociedad, distintos de los inventarios son revisados en cada fecha de informe para determinar si existe algún indicio de deterioro. Las pruebas de deterioro formales para todos los otros activos se realizan cuando hay un indicador de deterioro.

Nota 2 - Bases de Presentación de los Estados Financieros Consolidados y Criterios Contables Aplicados (continuación)

Resumen de las principales políticas contables (continuación)

r) Deterioro (continuación)

r.2) Activos no financieros (continuación)

En cada fecha de presentación de informes, se hace una evaluación para determinar si existen indicios de deterioro. La Sociedad realiza anualmente una revisión interna de los valores de los activos, la cual se utiliza como una fuente de información para evaluar cualquier indicio de deterioro. Los factores externos, tales como cambios en los procesos futuros esperados, el precio de los productos básicos, los costos y otros factores de mercado también son monitoreados para evaluar los indicadores de deterioro. Si existe algún indicador de deterioro se calcula una estimación del valor recuperable del activo. El importe recuperable se determina como el mayor entre el valor razonable menos los costos directos de venta y el valor de uso del activo.

Si el importe en libros del activo excede su valor recuperable, el activo se deteriora y la pérdida por deterioro es reconocido en resultados, a fin de reducir el importe en libros en el estado de situación financiera a su valor recuperable.

El valor recuperable es el mayor valor entre el valor razonable y el valor en uso. El valor razonable se determina como la cantidad que se obtendría de la venta del activo en una transacción de mercado entre partes informadas y dispuestas.

El valor de uso se determina como el valor presente de los flujos de caja futuros estimados que se espera surjan del uso continuo de la Sociedad en su forma actual y su eventual eliminación.

El valor de uso se determina mediante la aplicación de los supuestos específicos para el uso continuado de la Sociedad y no puede considerar desarrollos futuros. Estos supuestos son diferentes a los utilizados en el cálculo de valor razonable y, por consiguiente, el cálculo del valor en uso puede dar un resultado diferente (por lo general menor) que el cálculo del valor razonable.

En la evaluación de los indicadores de deterioro y en la realización de cálculos de deterioro, los activos son considerados como una sola unidad generadora de efectivo.

s) Beneficios a los empleados

El costo de las vacaciones del personal es reconocido como gastos en los estados financieros sobre base devengada. Además, se reconocen otros beneficios de corto plazo adicional a las remuneraciones, tales como; bonos, aguinaldos y otros beneficios.

Nota 2 – Bases de Presentación de los Estados Financieros Consolidados y Criterios Contables Aplicados (continuación)

Resumen de las principales políticas contables (continuación)

t) Provisiones

Las provisiones se reconocen cuando la Sociedad tiene; i) una obligación presente, ya sea legal o implícita, como resultado de sucesos pasados, ii) es probable que vaya a ser necesaria una salida de recursos para liquidar la obligación y iii) el importe se ha estimado de forma fiable. Las provisiones se cuantifican teniendo en consideración la mejor información disponible a la fecha de la emisión de los estados financieros.

u) Impuesto a la renta e impuestos diferidos

El gasto por impuesto a las ganancias está compuesto por impuestos corrientes e impuestos diferidos. Los impuestos corrientes y los impuestos diferidos son reconocidos en el estado de resultados. El impuesto corriente se determina utilizando como base la renta líquida imponible preparada según las normas establecida en la Ley de Impuesto a la Renta.

El impuesto corriente es el impuesto esperado por pagar o por cobrar por la renta imponible del ejercicio, usando tasas impositivas aprobadas o a punto de ser aprobadas a la fecha del balance, y cualquier ajuste al impuesto por pagar en relación con años anteriores. El impuesto corriente por cobrar también incluye cualquier pasivo por impuesto originado de la declaración de dividendos.

Los impuestos diferidos son reconocidos por las diferencias temporarias existentes entre el valor en libros de los activos y pasivos para propósitos de información financiera y los montos usados para propósitos tributarios. Los activos por impuestos diferidos se reconocen en la medida en que sea probable que vaya a disponerse de beneficios fiscales futuros con los que puedan compensarse las diferencias temporarias.

El régimen tributario de la Sociedad es el régimen general semi integrado (14A)

Nota 2 – Bases de Presentación de los Estados Financieros Consolidados y Criterios Contables Aplicados (continuación)

Resumen de las principales políticas contables (continuación)

v) Reconocimiento de ingresos

Los ingresos ordinarios se reconocen por un monto que refleja la contraprestación recibida o a recibir que la Entidad tiene derecho a cambio de transferir bienes o servicios a un cliente. La Entidad ha analizado y tomado en consideración todos los hechos y circunstancias relevantes al aplicar cada paso del modelo establecido por NIIF 15 a los contratos con sus clientes, esto es: identificación del contrato, identificar obligaciones de desempeño, determinar el precio de la transacción, asignar el precio y reconocer el ingreso.

Los ingresos son medidos al valor razonable del pago recibido, excluyendo descuentos, rebajas y otros impuestos a la venta. Los siguientes criterios específicos de reconocimiento también deben cumplirse antes de reconocer ingresos:

Ingresos ordinarios por leasing operativo

Corresponden al valor de las cuotas de arriendo facturadas, los cuales son reconocidos en resultados al valor neto. Además, se reconocen los ingresos por los recobros de gastos incurridos por mantenciones adicionales, repuestos, peajes y multas.

Ingresos ordinarios por compraventa de vehículos usados

Corresponden al valor de venta de los vehículos, los cuales son reconocidos en resultados al valor de venta de la unidad.

Ingresos ordinarios por leasing Financiero

Corresponden al devengo de intereses por operaciones de leasing financiero, usando el método de interés efectivo e ingresos por gastos de cobranzas.

Nota 2 – Bases de Presentación de los Estados Financieros Consolidados y Criterios Contables Aplicados (continuación)

Resumen de las principales políticas contables (continuación)

w) Costo de ventas

Los costos asociados a Leasing Operativo, corresponde a los costos directos incurridos en la operación. Los costos asociados a la compraventa de vehículos usados, corresponde al valor contable de los vehículos dados de baja de la operación de Leasing Operativo, el cual se realiza al valor de mercado del vehículo. Los costos financieros por las operaciones de Leasing Financiero están compuestos por gastos por intereses por préstamos obtenidos y la variación por la unidad reajustable sobre el monto adeudado a la entidad bancaria. Los costos se reconocen en resultados usando el método de interés efectivo.

x) Arrendamientos

Arriendos en los cuales una porción significativa de los riesgos y beneficios del activo arrendado son retenidos por el arrendador, son clasificados como arrendamiento operacional. Los pagos realizados o ingresos recibidos bajo arrendamientos operacionales son reconocidos en el estado de resultados por el método de línea recta durante el período del arrendamiento.

Los arriendos en los cuales una porción significativa de los riesgos y beneficios del activo arrendado son sustancialmente traspasados por el arrendador al arrendatario son clasificados como arrendamiento financiero.

Cuando la Sociedad es el arrendador, en un arrendamiento financiero, las cuotas de arrendamiento devengadas y canceladas a través del tiempo amortizan la obligación en base a tablas de desarrollo.

En relación con los principales requerimientos de la NIIF 16 – Arrendamientos, la Sociedad ha definido lo siguiente:

Nota 2 – Bases de Presentación de los Estados Financieros Consolidados y Criterios Contables Aplicados (continuación)

Resumen de las principales políticas contables (continuación)

x) Arrendamientos (continuación)

a) Identificación del activo por derecho de uso.
En el proceso de levantamiento de contratos, la sociedad identificó activos por derecho de uso asociados a contratos de arrendamiento de equipos de computación y se encuentran clasificadas en el rubro propiedades, plantas y equipos.

b) Tasa de interés a utilizar en la medición del pasivo financiero.
La Sociedad no ha determinado tasa de interés implícita por contrato, sino que ha definido el uso de tasa de endeudamiento correspondiente al interés real al que podría financiarse en el mercado para una operación de vencimiento y riesgo similar.

c) Plazo del contrato.
Para determinar el período no cancelable por el cual se tiene el derecho a utilizar el activo la Sociedad ha considerado variables que puedan crear un incentivo económico para ejercer o no la opción de ampliar el arrendamiento, tales como: cláusulas de los contratos de arrendamiento, las condiciones de mercado, costos relacionados con la terminación del contrato.

d) Estado de resultados y otros resultados integrales.
El gasto por interés del pasivo por arrendamiento se presenta como un componente de los costos financieros.

El uso de activos genera un incremento en el gasto por depreciación presentados en el rubro de gastos de administración en el caso de los derechos de uso que se presentan como propiedades, plantas y equipos.

y) Dividendos mínimos

La distribución de dividendos a los Accionistas de la Sociedad se reconoce como un pasivo y su correspondiente disminución en el patrimonio neto en los Estados Financieros Consolidados en el ejercicio en que los dividendos son aprobados por la Junta de Accionistas de la Sociedad.

La Sociedad provisiona al cierre de cada ejercicio el 30% del resultado del mismo menos los dividendos distribuidos en forma provisoria de acuerdo a la Ley N°18.046 como dividendo mínimo, salvo que la Junta de Accionistas disponga por unanimidad de las acciones emitidas con derecho a voto lo contrario.

Nota 3 – Cambios en políticas contables y revelaciones

Nuevas Normas, Interpretaciones y Enmiendas

La compañía no ha optado en forma anticipada ninguna norma, interpretación o enmienda que habiendo sido emitida aun no haya entrado en vigencia.

Las normas, interpretaciones y enmiendas a IFRS que entraron en vigencia a la fecha de los estados financieros, su naturaleza e impactos se detallan a continuación:

	Normas e Interpretaciones	Fecha de Aplicación Obligatoria
Marco conceptual	Marco conceptual (revisado)	1 de enero de 2020

Marco Conceptual (revisado)

El IASB emitió el Marco Conceptual (revisado) en marzo de 2018. Este incorpora algunos nuevos conceptos, provee definiciones actualizadas y criterios de reconocimiento para activos y pasivos y aclara algunos conceptos importantes.

Los cambios al Marco Conceptual pueden afectar la aplicación de IFRS cuando ninguna norma aplica a una transacción o evento particular. El Marco Conceptual revisado entra en vigencia para periodos que empiezan en o después de 1 de enero de 2020.

La Sociedad evaluó que la mencionada norma no tuvo un impacto significativo los estados financieros

	Enmiendas	Fecha de Aplicación Obligatoria
IFRS 3	Definición de un negocio	1 de enero de 2020
IAS 1 e IAS 8	Definición de material	1 de enero de 2020
IFRS 9, IAS 39 e IFRS 7	Reforma de la Tasa de Interés de Referencia	1 de enero de 2020
IFRS 16	Reducciones del alquiler relacionadas con el Covid-19	1 de enero de 2020

Nota 3 – Cambios en políticas contables y revelaciones (continuación)

Nuevas Normas, Interpretaciones y Enmiendas (continuación

IFRS 3 Combinaciones de Negocios - Definición de un negocio

El IASB emitió enmiendas en cuanto a la definición de un negocio en IFRS 3 Combinaciones de Negocios, para ayudar a las entidades a determinar si un conjunto adquirido de actividades y activos es un negocio o no. El IASB aclara cuales son los requisitos mínimos para definir un negocio, elimina la evaluación respecto a si los participantes del mercado son capaces de reemplazar cualquier elemento faltante, incluye orientación para ayudar a las entidades a evaluar si un proceso adquirido es sustantivo, reduce las definiciones de un negocio y productos e introduce una prueba de concentración de valor razonable opcional.

Las enmiendas se tienen que aplicar a las combinaciones de negocios o adquisiciones de activos que ocurran en o después del comienzo del primer período anual de presentación de reporte que comience en o después del 1 de enero de 2020. En consecuencia, las entidades no tienen que revisar aquellas transacciones ocurridas en periodos anteriores. La aplicación anticipada está permitida y debe ser revelada.

Dado que las enmiendas se aplican prospectivamente a transacciones u otros eventos que ocurran en o después de la fecha de la primera aplicación, la mayoría de las entidades probablemente no se verán afectadas por estas enmiendas en la transición. Sin embargo, aquellas entidades que consideran la adquisición de un conjunto de actividades y activos después de aplicar las enmiendas deben, en primer lugar, actualizar sus políticas contables de manera oportuna.

Las enmiendas también podrían ser relevantes en otras áreas de IFRS (por ejemplo, pueden ser relevantes cuando una controladora pierde el control de una subsidiaria y ha adoptado anticipadamente la venta o contribución de activos entre un inversor y su asociado o negocio conjunto) (Enmiendas a la IFRS 10 e IAS 28).

La enmienda es aplicable por primera vez en 2020, sin embargo, no tiene un impacto en los estados financieros de la Sociedad.

Nota 3 – Cambios en políticas contables y revelaciones (continuación)

Nuevas Normas, Interpretaciones y Enmiendas (continuación)

IAS 1 Presentación de Estados Financieros e IAS 8 Políticas Contables, Cambios en la Estimaciones Contables y Errores - Definición de material

En octubre de 2018, el IASB emitió enmiendas a IAS 1 *Presentación de Estados Financieros* e IAS 8 *Contabilidad Políticas, cambios en las estimaciones contables y errores,* para alinear la definición de "material" en todas las normas y para aclarar ciertos aspectos de la definición. La nueva definición establece que, la información es material si omitirla, declararla erróneamente o esconderla razonablemente podría esperarse que influya en las decisiones que los usuarios primarios de los estados financieros de propósito general toman con base en esos estados financieros, los cuales proporcionan información financiera acerca de una entidad específica que reporta.

Las enmiendas deben ser aplicadas prospectivamente. La aplicación anticipada está permitida y debe ser revelada.

Aunque no se espera que las enmiendas a la definición de material tengan un impacto significativo en los estados financieros de una entidad, la introducción del término “esconder” en la definición podría impactar la forma en que se hacen los juicios de materialidad en la práctica, elevando la importancia de cómo se comunica y organiza la información en los estados financieros.

La enmienda es aplicable por primera vez en 2020, sin embargo, no tiene un impacto en los estados financieros de la Sociedad.

IFRS 9, IAS 39 e IFRS 7 Reforma de la Tasa de Interés de Referencia

En septiembre de 2019, el IASB emitió enmiendas a las normas IFRS 9, IAS 39 e IFRS 7, que concluye la primera fase de su trabajo para responder a los efectos de la reforma de las tasas de oferta interbancarias (IBOR, por sus siglas en inglés) en la información financiera. Las enmiendas proporcionan excepciones temporales que permiten que la contabilidad de coberturas continúe durante el período de incertidumbre, previo al reemplazo de las tasas de interés de referencia existentes por tasas alternativas de interés casi libres de riesgo.

Las enmiendas deben ser aplicadas retrospectivamente. Sin embargo, cualquier relación de cobertura que haya sido previamente descontinuada, no puede ser reintegrada con la aplicación de estas enmiendas, ni se puede designar una relación de cobertura usando el beneficio de razonamiento en retrospectiva. La aplicación anticipada es permitida y debe ser revelada.

La enmienda es aplicable por primera vez en 2020, sin embargo, no tiene un impacto en los estados financieros de la Sociedad.

Nota 3 – Cambios en políticas contables y revelaciones (continuación)

Nuevas Normas, Interpretaciones y Enmiendas (continuación)

IFRS 16 Reducciones del alquiler relacionadas con el Covid-19

En mayo 2020, el IASB emitió una enmienda a la norma IFRS 16 *Arrendamientos* para proporcionar alivio a los arrendatarios en la aplicación de la guía de IFRS 16 relacionada con las modificaciones del arrendamiento por las reducciones de alquileres que ocurran como consecuencia directa de la pandemia Covid-19. La enmienda no es aplicable a los arrendadores.

Como solución práctica, un arrendatario puede optar por no evaluar si la reducción del alquiler relacionadas con el Covid-19 otorgada por un arrendador es una modificación del arrendamiento. Un arrendatario que realiza esta elección reconocerá los cambios en los pagos por arrendamiento procedentes de las reducciones del alquiler relacionadas con el Covid-19 de la misma forma que reconocería el cambio bajo IFRS 16 como si dicho cambio no fuese una modificación del arrendamiento.

Un arrendatario aplicará esta solución práctica de forma retroactiva, reconociendo el efecto acumulado de la aplicación inicial de la enmienda como un ajuste en el saldo inicial de los resultados acumulados (u otro componente del patrimonio, según proceda) al comienzo del periodo anual sobre el que se informa en el cual el arrendatario aplique por primera vez la enmienda.

Un arrendatario aplicará esta enmienda para los periodos anuales que comiencen a partir del 1 de septiembre de 2020. Se permite la aplicación anticipada, incluyendo en los estados financieros no autorizados para su publicación al 28 de mayo de 2020.

La enmienda es aplicable por primera vez en 2020, sin embargo, no tiene un impacto en los estados financieros de la Sociedad.

Nota 3 – Cambios en políticas contables y revelaciones (continuación)

Nuevos pronunciamientos (Normas, Interpretaciones y Enmiendas) contables con aplicación efectiva para períodos anuales iniciados en o después del 1 de enero de 2021.

Las enmiendas a IFRS, que han sido emitidas, pero aún no han entrado en vigencia a la fecha de estos estados financieros, se encuentran detalladas a continuación.

	Enmiendas	Fecha de aplicación obligatoria
IFRS 9, IAS 39, IFRS 7, IFRS 4 e IFRS 16	Reforma de la Tasa de Interés de Referencia – fase 2	1 de enero de 2021
IFRS 3	Referencia al Marco Conceptual	1 de enero de 2022
IAS 16	Propiedad, planta y equipo: productos obtenidos antes del uso previsto	1 de enero de 2022
IAS 37	Contratos onerosos – costo del cumplimiento de un contrato	1 de enero de 2022
IAS 1	Clasificación de pasivos como corrientes o no corrientes	1 de enero de 2023
IFRS 10 e IAS 28	Estados Financieros Consolidados – venta o aportación de activos entre un inversor y su asociada o negocio conjunto	Por determinar

IFRS 9, IAS 39, IFRS 7, IFRS 4 e IFRS 16 Reforma de la Tasa de Interés de Referencia – Fase 2

En agosto de 2020, el IASB publicó la segunda fase de la Reforma de la Tasa de Interés de Referencia que comprende enmiendas a las normas IFRS 9, IAS 39, IFRS 7, IFRS 4 e IFRS 16. Con esta publicación, el IASB completa su trabajo para responder a los efectos de la reforma de las tasas de oferta interbancarias (IBOR, por sus siglas en inglés) en la información financiera.

Las enmiendas proporcionan excepciones temporales que abordan los efectos en la información financiera cuando una tasa de interés de referencia (IBOR, por sus siglas inglés) es reemplazada por una tasa de interés alternativa casi libres de riesgo.

Las enmiendas son requeridas y la aplicación anticipada es permitida. Una relación de cobertura debe ser reanudada si la relación de cobertura fue descontinuada únicamente debido a los cambios requeridos por la reforma de la tasa de interés de referencia y, por ello, no habría sido descontinuada si la segunda fase de enmiendas hubiese sido aplicada en ese momento. Si bien su aplicación es retrospectiva, no se requiere que una entidad re-exprese períodos anteriores.

La sociedad no tendrá impactos significativos en sus Estados Financieros producto de la aplicación de esta enmienda.

Nota 3 – Cambios en políticas contables y revelaciones (continuación)

Nuevos pronunciamientos (Normas, Interpretaciones y Enmiendas) contables con aplicación efectiva para períodos anuales iniciados en o después del 1 de enero de 2021. (continuación)

IFRS 3 Referencia al Marco Conceptual

En mayo 2020, el IASB emitió enmiendas a la norma IFRS 3 Combinaciones de Negocios – Referencia al Marco Conceptual. Estas enmiendas están destinadas a reemplazar la referencia a una versión anterior del Marco Conceptual del IASB (Marco de 1989) con una referencia a la versión actual emitida en marzo 2018 sin cambiar significativamente sus requerimientos.

Las enmiendas serán efectivas para períodos que comiencen en o después del 1 de enero de 2022 y deben ser aplicadas retrospectivamente. Se permite la aplicación anticipada si, al mismo tiempo o con anterioridad, una entidad aplica también todas las enmiendas contenidas en las enmiendas a las Referencias al Marco Conceptual de las Normas IFRS emitidas en marzo de 2018.

Las enmiendas proporcionarán consistencia en la información financiera y evitarán posibles confusiones por tener más de una versión del Marco Conceptual en uso.

La sociedad no tendrá impactos significativos en sus Estados Financieros producto de la aplicación de esta enmienda.

IAS 16 Propiedad, plata y equipo: Productos Obtenidos antes del Uso Previsto

La enmienda prohíbe a las entidades deducir del costo de un elemento de propiedad, planta y equipo, cualquier venta obtenida al llevar ese activo a la ubicación y condiciones necesarias para que pueda operar en la forma prevista por la gerencia. En su lugar, una entidad reconocerá los productos procedentes de la venta de esos elementos, y su costo, en el resultado del periodo, de acuerdo con las Normas aplicables.

La enmienda será efectiva para períodos que comiencen en o después del 1 de enero de 2022. La enmienda debe ser aplicada retrospectivamente solo a los elementos de propiedades, planta y equipo disponibles para su uso en o después del comienzo del primer periodo presentado en los estados financieros en los que la entidad aplique por primera vez la enmienda.

La sociedad está evaluando los impactos que la aplicación de esta enmienda pueda tener en sus Estados Financieros producto de la aplicación de esta enmienda.

Nota 3 – Cambios en políticas contables y revelaciones (continuación)

Nuevos pronunciamientos (Normas, Interpretaciones y Enmiendas) contables con aplicación efectiva para períodos anuales iniciados en o después del 1 de enero de 2021. (continuación)

IAS 37 Contratos onerosos – costo de cumplimiento de un contrato

En mayo 2020, el IASB emitió enmiendas a la norma IAS 37 *Provisiones, Pasivos Contingentes y Activos Contingentes* para especificar los costos que una entidad necesita incluir al evaluar si un contrato es oneroso o genera pérdidas.

La enmienda será efectiva para períodos que comiencen en o después del 1 de enero de 2022. La enmienda debe ser aplicada retrospectivamente a los contratos existentes al comienzo del periodo anual sobre el que se informa en el que la entidad aplique por primera vez la enmienda (fecha de la aplicación inicial). La aplicación anticipada es permitida y debe ser revelada.

Las enmiendas están destinadas a proporcionar claridad y ayudar a garantizar la aplicación consistente de la norma. Las entidades que aplicaron previamente el enfoque de costo incremental verán un aumento en las provisiones para reflejar la inclusión de los costos relacionados directamente con las actividades del contrato, mientras que las entidades que previamente reconocieron las provisiones por pérdidas contractuales utilizando la guía de la norma anterior, IAS 11 *Contratos de Construcción*, deberán excluir la asignación de costos indirectos de sus provisiones.

La sociedad está evaluando los impactos que la aplicación de esta enmienda pueda tener en sus Estados Financieros producto de la aplicación de esta enmienda.

IAS 1 Presentación de Estados Financieros – Clasificación de pasivos como corrientes o no corrientes

En junio 2020, el IASB emitió enmiendas a los párrafos 69 al 76 de IAS 1 para especificar los requerimientos para la clasificación de los pasivos como corrientes o no corrientes.

Las enmiendas son efectivas para períodos que comiencen en o después del 1 de enero de 2023. Las entidades deben considerar cuidadosamente si hay algún aspecto de las enmiendas que sugiera que los términos de sus acuerdos de préstamo existentes deben renegociarse. En este contexto, es importante resaltar que las enmiendas deben aplicarse retrospectivamente

La sociedad está evaluando los impactos que la aplicación de esta enmienda pueda tener en sus Estados Financieros producto de la aplicación de esta enmienda.

Nota 3 – Cambios en políticas contables y revelaciones (continuación)

Nuevos pronunciamientos (Normas, Interpretaciones y Enmiendas) contables con aplicación efectiva para períodos anuales iniciados en o después del 1 de enero de 2021. (continuación)

IFRS 10 Estados Financieros Consolidados e IAS 28 Inversiones en Asociadas y Negocios Conjuntos – venta o aportación de activos entre un inversor y su asociada o negocio conjunto

Las enmiendas a IFRS 10 *Estados Financieros Consolidados* e IAS 28 *Inversiones en Asociadas y Negocios Conjuntos (2011)* abordan una inconsistencia reconocida entre los requerimientos de IFRS 10 y los de IAS 28 (2011) en el tratamiento de la venta o la aportación de activos entre un inversor y su asociada o negocio conjunto. Las enmiendas, emitidas en septiembre de 2014, establecen que cuando la transacción involucra un negocio (tanto cuando se encuentra en una filial o no) se reconoce toda la ganancia o pérdida generada. Se reconoce una ganancia o pérdida parcial cuando la transacción involucra activos que no constituyen un negocio, incluso cuando los activos se encuentran en una filial. La fecha de aplicación obligatoria de estas enmiendas está por determinar debido a que el IASB está a la espera de los resultados de su proyecto de investigación sobre la contabilización según el método de participación patrimonial. Estas enmiendas deben ser aplicadas en forma retrospectiva y se permite la adopción anticipada, lo cual debe ser revelado.

La sociedad no tendrá impactos significativos en sus Estados Financieros producto de la aplicación de esta enmienda.

Nota 4 – Revelaciones de los Juicios que la Gerencia haya Realizado al Aplicar las Políticas Contables de la Entidad

En la aplicación de las políticas contables del Grupo, las que se describen en la Nota 2, la Administración hace estimaciones y juicios con relación al futuro sobre los valores en libros de los activos y pasivos. Las estimaciones y los juicios asociados se basan en la experiencia histórica y en otros factores que son considerados relevantes. Los resultados futuros podrían diferir de estas estimaciones.

La Administración necesariamente efectúa juicios y estimaciones que tienen un efecto significativo sobre las cifras presentadas en los estados financieros. Cambios en los supuestos y estimaciones podrían tener un impacto significativo en los estados financieros. A continuación, se detallan las estimaciones y juicios críticos usados por la Administración:

a) Deterioro de activos no financieros

A la fecha de cierre de cada período, o en aquella fecha en que se considere necesario, se analiza el valor de los activos para determinar si existe algún indicio de que dichos activos hubieran sufrido una pérdida por deterioro. En caso de que exista algún indicio, se realiza una estimación del monto recuperable de dicho activo para determinar, en su caso, el importe del saneamiento necesario. Si se trata de activos identificables que no generan flujos de caja de forma independiente, se estima la recuperabilidad de la unidad generadora de efectivo a la que pertenece el activo.

En el caso de las unidades generadoras de efectivo a las que se han asignado activos tangibles o activos intangibles con una vida útil indefinida, el análisis de su recuperabilidad se realiza de forma sistemática al cierre de cada ejercicio o bajo circunstancias consideradas necesarias para realizar tal análisis.

El monto recuperable es el mayor entre el valor de mercado menos el costo necesario para su venta y el valor en uso, entendiendo por éste el valor actual de los flujos de caja futuros estimados. Para el cálculo del valor de recuperación del inmovilizado material, el valor en uso es el criterio utilizado por el Grupo. Para estimar el valor en uso, el Grupo prepara las provisiones de flujos de caja futuros antes de impuestos a partir de los presupuestos más recientes aprobados por la Administración. Estos presupuestos incorporan las mejores estimaciones disponibles de ingresos y costos de las Unidades Generadoras de Efectivo utilizando tanto las mejores estimaciones como la experiencia del pasado y las expectativas.

Estos flujos se descuentan para calcular su valor actual a una tasa, antes de impuestos, que recoge el costo de capital del negocio en que se desarrolla.

En el caso de que el importe recuperable sea inferior al valor neto en libros del activo, se registra la diferencia como provisión por pérdida por deterioro con cargo a resultados.

Las pérdidas por deterioro reconocidas en un activo en períodos anteriores son revertidas cuando se produce un cambio en las estimaciones sobre su valor recuperable aumentando el valor del activo con abono a resultados con el límite del valor en libros que el activo hubiera tenido de no haberse realizado el deterioro.

Nota 4 – Revelaciones de los Juicios que la Gerencia haya Realizado al Aplicar las Políticas Contables de la Entidad (continuación)

b) Provisión de riesgo

Para el desarrollo del modelo de perdidas crediticias esperadas, la Sociedad ha analizado la información histórica sobre las cuentas por cobrar de los últimos 3 años, en conjunto con la incobrabilidad histórica posterior asociada a dichos ciclos económicos, estratificando en tramos de antigüedad y utilizando una matriz de provisión clasificada por vencimiento o mora de día. Sobre esta información histórica se obtuvo un ratio de pérdida ponderado que está en base a lo requerido por la IFRS 9. Adicionalmente, conforme a lo requerido por norma mencionada, se incorporó al enfoque de pérdidas esperadas proyectadas un componente denominado "forward looking", el cual toma en cuenta los factores macroeconómicos más relevantes, y su correlación entre el crecimiento de la Sociedad y estos indicadores. Adicionalmente, la Sociedad evalúa a cada fecha de cierre si un activo financiero o grupo de activos financieros está deteriorado.

La Sociedad aplica un enfoque simplificado para la medición del deterioro de las cuentas por cobrar comerciales, de acuerdo con lo dispuesto por el párrafo 5.5.15 de IFRS 9, de modo que el deterioro de éstas siempre se encuentra en referencia a las pérdidas esperadas durante toda la vida del activo.

Se establece una provisión para pérdidas aplicando un modelo de deterioro de valor que se basa en pérdidas crediticias esperadas en los próximos 12 meses.

La medición del deterioro de las cuentas por cobrar es efectuada en forma grupal debido a que la cartera de clientes es atomizada y presenta características de riesgo similar en cuánto a mora y comportamiento histórico. Consecuentemente, la principal agrupación para efectos de medición del deterioro se basa en los días de mora de cada cuenta por cobrar.

El importe en libros de las cuentas por cobrar se reduce con las provisiones efectuadas, y las pérdidas son reconocidas en el ítem Provisión de Incobrables; dentro del Estado de Resultados Integrales por Función.

La Sociedad ha preparado una matriz a partir de sus registros de tasas de impago históricas a lo largo de la vida esperada de las cuentas por cobrar y las ajusta periódicamente de acuerdo a estimaciones relativas a las condiciones económicas futuras y otras variables consideradas en el modelo.

Nota 4 – Revelaciones de los Juicios que la Gerencia haya Realizado al Aplicar las Políticas Contables de la Entidad (continuación)

b) Provisión de riesgo (continuación)

Política de castigo

Los castigos se refieren a las bajas del Estado de Situación Financiera del activo correspondiente a una operación, incluyendo, por consiguiente, aquella parte que pudiera no estar vencida, situación que aplica en el caso de las operaciones de leasing.

Los castigos deben efectuarse siempre utilizando las provisiones de riesgo de créditos constituidas, cualquiera sea la causa por la cual se procede al castigo.

Los activos correspondientes a Deudores Comerciales y otras cuentas por cobrar se castigan frente a las siguientes circunstancias, según la que ocurra primero:

- Cuando el tiempo en que un contrato se ha mantenido en situación de mora alcance el plazo que se indica a continuación:

Tipo de Contrato	Plazo (días)
Arrendamientos Operativos	365 días

- Al cumplirse el plazo de prescripción de las acciones de cobro, o al momento del rechazo o abandono de la ejecución del contrato por resolución judicial ejecutoriada.

- La Sociedad concluye que no existe ninguna posibilidad de recuperación de las rentas de arrendamiento.

Recuperación de créditos castigados

Los pagos posteriores que se obtuvieran por las operaciones castigadas son reconocidos directamente como ingresos en el Estado de Resultado Consolidado, en el ítem Provisión de Incobrables, del Estado de Resultados Integrales por Función.

Renegociaciones de operaciones castigadas

Cualquier renegociación de una cuenta por cobrar ya castigada no da origen a ingresos, mientras la operación siga teniendo la calidad de deteriorada, debiendo tratarse los pagos efectivos que se reciban, como recuperaciones de créditos castigados, según lo indicado precedentemente.

Por consiguiente, la cuenta por cobrar renegociada sólo se podrá reingresar al activo si deja de tener la calidad de deteriorado, reconociendo también el ingreso por la activación como recuperación de las cuentas por cobrar castigadas.

Nota 4 – Revelaciones de los Juicios que la Gerencia haya Realizado al Aplicar las Políticas Contables de la Entidad (continuación)

c) Vidas útiles de propiedades, planta y equipo

El Grupo determina las vidas útiles estimadas y los correspondientes cargos por depreciación de sus propiedades, planta y equipo. Esta estimación está basada en los ciclos de vida de sus operaciones de acuerdo con la experiencia histórica y el ambiente de la industria.

d) Valor razonable de los instrumentos financieros

El valor razonable de los instrumentos financieros que no se negocian en un mercado activo se determina usando técnicas de valoración. El Grupo usa el juicio para seleccionar una variedad de métodos y hacer hipótesis que se basan principalmente en las condiciones de mercado existentes en la fecha de balance. Los otros instrumentos financieros se valorizan usando un análisis de los flujos de efectivo descontados basado en presunciones sustentadas, cuando sea posible, por los precios o tasas de mercado observadas.

e) Provisiones por litigios y otras contingencias

El Grupo evalúa periódicamente la probabilidad de pérdida de sus litigios y contingencias de acuerdo con las estimaciones realizadas por sus asesores legales.

En los casos que la Administración y los asesores legales del Grupo han opinado que se obtendrán resultados favorables o que los resultados son inciertos y los juicios se encuentran en trámite, no se constituirán provisiones al respecto.

f) Cálculo del impuesto sobre beneficios y activos por impuestos diferidos

La correcta valoración del gasto por concepto de impuesto sobre beneficios depende de varios factores, incluyendo estimaciones en el ritmo y la realización de los activos por impuestos diferidos y la periodicidad de los pagos del impuesto sobre beneficios. Los cobros y pagos actuales pueden diferir materialmente de estas estimaciones como resultado de cambios en las normas impositivas, así como de transacciones futuras imprevistas que impacten los balances del Grupo.

Nota 5 – Determinación de Valores Razonables

Los valores razonables de los instrumentos financieros se basan en los valores de mercado, que corresponden al monto estimado en el que los instrumentos financieros podrían intercambiarse a la fecha de valoración entre un comprador y un vendedor dispuestos en una transacción en condiciones de independencia mutua posterior a un adecuado mercadeo en el que ambas partes han actuado voluntariamente.

La clasificación de mediciones a valores razonables de acuerdo con su jerarquía, que refleja la importancia de los “inputs” utilizados para la medición, se establece de acuerdo con los siguientes niveles:

- Nivel 1: Precios cotizados (no ajustados) en mercados activos para activos o pasivos idénticos.
- Nivel 2: Inputs de precios cotizados no incluidos dentro del nivel 1 que son observables para el activo o pasivo, sea directamente (esto es, como precios) o indirectamente (es decir, derivados de precios).
- Nivel 3: Inputs para el activo o pasivo que no están basados en datos de mercado observables.

La Sociedad regularmente invierte en instrumentos de Nivel 1, que corresponden a Fondos Mutuos de renta fija y depósitos a corto plazo, todos calificados dentro del equivalente al efectivo, por lo tanto, en el caso de los depósitos a corto plazo, se valorizan a TIR de compra. Ver Nota 14 – “Activos y Pasivos a Valor Razonable”

Nota 6 – Efectivo y Equivalentes al Efectivo

a) La composición del efectivo y efectivo equivalente es el siguiente:

Clases de efectivo	31.12.2020 M$	31.12.2019 M$
Caja	17.450	17.750
Saldos en bancos	422.690	390.961
Depósitos a plazo	27.011	-
Fondos Mutuos	1.885.257	3.554.296
Total	2.352.408	3.963.007

b) La composición del rubro por tipo de monedas al 31 de diciembre de 2020 y 2019 es la siguiente:

Moneda	31.12.2020 M$	31.12.2019 M$
Pesos	2.331.875	3.923.082
Dólar	20.533	-
Euros	-	39.925
Total	2.532.408	3.963.007

Los Fondos Mutuos, son instrumentos de deuda a corto plazo, liquidables en menos de 90 días, y de bajo riesgo.

No existen restricciones sobre los instrumentos que componen el efectivo y equivalente al efectivo.

Al 31 de diciembre de 2020 y 2019 las líneas de crédito bancarias en cuenta corriente (sobregiro) que se encuentran formalmente aprobadas, pero no han sido utilizadas, alcanzan los M$280.000 y M$300.000 respectivamente.

Nota 6 - Efectivo y Equivalentes al Efectivo (continuación)

c) El detalle de otros títulos de inversión al 31 de diciembre de 2020 y 2019, es el siguiente:

Fondos Mutuos	31.12.2020		31.12.2019			
	N° de Cuotas	Valor Cuota $	N° de Cuotas	Valor Cuota $	31.12.2020 M$	31.12.2019 M$
Fondo Mutuo Santander	3.920,91	5.100,89	487.401,17	1.395,46	20.000	680.150
Fondo Mutuo Santander	220.437,11	1.406,31	663.259,14	1.131,15	310.002	750.242
Fondo Mutuo BCI	18.505,02	40.800,06	35.640,86	40.633,16	755.005	1.448.201
Fondo Mutuo Chile	455.443,86	1.218,60	363.149,21	1.211,89	555.004	440.097
Fondo Mutuo Chile	176.609,93	1.271,99	151.653,07	1.285,93	224.646	195.016
Fondo Mutuo Scotiabank	470,55	2.125,19	11.799,35	1.206,44	1.000	14.235
Fondo Mutuo ITAU	10.929,25	1.793,37	7.682,56	1.868,37	19.600	14.354
Fondo Mutuo ITAU	-	-	1.121,35	1.783,71	-	2.000
Fondo Mutuo Internacional	-	-	9.779,33	1.022,66	-	10.001
Total					1.885.257	3.554.296

Nota 7 – Deudores Comerciales y otras Cuentas por Cobrar

Al 31 de diciembre de 2020 y 2019, la composición de las cuentas comerciales por cobrar y otras cuentas por cobrar es la siguiente:

a) Cuentas comerciales y otras cuentas por cobrar corrientes:

Deudores comerciales por cobrar y otras cuentas por cobrar corrientes	31.12.2020 M$	31.12.2019 M$
Deudores por Leasing Operativo	10.267.483	10.763.769
Documentos y otras cuentas por cobrar	6.223.242	6.076.651
Deudores por Leasing Financiero	36.671	7.440
Total deudores	16.527.396	16.847.860
Provisión de Incobrables	(1.403.066)	(1.245.342)
Total	15.124.330	15.602.518

b) Cuentas comerciales y otras cuentas por cobrar no corrientes:

Deudores comerciales por cobrar y otras cuentas por cobrar no corrientes	31.12.2020 M$	31.12.2019 M$
Deudores por Leasing Financiero	50.382	-
Total	50.382	-

Nota 7 - Deudores Comerciales y otras Cuentas por Cobrar (continuación)

Al 31 de diciembre de 2020 y diciembre de 2019, la composición de las cuentas comerciales por cobrar y otras cuentas por cobrar es la siguiente: (continuación)

c) El movimiento de la provisión de incobrables es el siguiente:

Provisión de Incobrables	31.12.2020 M$	31.12.2019 M$
Saldo inicial	1.245.342	851.268
Constitución	1.178.418	471.789
Recupero (2)	(57.013)	(40.520)
Castigo	(963.681)	(37.195)
Total	1.403.066	1.245.342

(1) Corresponde a la implementación del nuevo modelo de pérdidas crediticias esperadas según IFRS 9.
(2) Corresponde a la cobranza de documentos provisionados.

Los siguientes cambios significativos en los importes en libros brutos de los deudores comerciales contribuyeron a los cambios en la Provisión de Incobrables al 31 de diciembre de 2020:

- El crecimiento del negocio en M$14.071.263 resultó en aumentos en los deudores comerciales por M$663.361 sin embargo y por el incremento en algunos casos con demanda judicial y repactaciones, se produjo un aumento en la provisión de incobrables por M$157.724 en el año 2020.

- El aumento de M$157.725 en los saldos de provisión por deterioro crediticio fue propiciado por un incremento de M$146.282 en el tramo entre 181 y 360 días.

- Durante el periodo diciembre de 2020 no hubo recuperación por concepto de cuentas por cobrar ya castigadas.

- Los deudores comerciales por un importe contractual de M$963.681 castigados al 31 de diciembre de 2020, se encuentran sujetas a gestiones de cobro.

Nota 7 - Deudores Comerciales y otras Cuentas por Cobrar (continuación)

Los montos brutos de deudores comerciales y otras cuentas por cobrar y su provisión por pérdidas esperadas, en relación con los tramos de mora utilizados en el modelo de deterioro, se presentan a continuación:

Al 31 de diciembre de 2020

Tramo días vencidos	Monto Cuenta por Cobrar M$	Pérdida Esperada M$
No vencido	5.759.146	218.115
1-30 días	1.912.517	20.592
31-60 días	353.584	5.357
61-90 días	197.385	7.057
91-120 días	104.268	53.158
121-180 días	321.118	107.485
181-360 días	893.641	265.478
>360 días	725.824	725.824
Total	**10.267.483**	**1.403.066**

Al 31 de diciembre de 2019

Tramo días vencidos	Monto Cuenta por Cobrar M$	Pérdida Esperada M$
No vencido	5.409.033	189.316
1-30 días	1.765.763	17.537
31-60 días	1.364.143	20.265
61-90 días	478.862	15.802
91-120 días	178.715	84.175
121-180 días	483.530	149.556
181-360 días	434.229	119.196
>360 días	649.495	649.495
Total	**10.763.770**	**1.245.342**

La provisión de incobrables se estima en función de la cartera de Deudores por Leasing Operativo.

El ítem Documentos y Otras cuentas por Cobrar incluye Otros Documentos por Cobrar, Anticipos de Proveedores, Provisiones, entre otros.

Nota 7 - Deudores Comerciales y otras Cuentas por Cobrar (continuación)

d) Estratificación de la cartera

El detalle al 31 de diciembre de 2020 es el siguiente:

	CARTERA NO SECURITIZADA				CARTERA SECURITIZADA				
Tramos de Morosidad	**N° clientes Cartera no repactada**	**Monto Cartera no repactada bruta**	**N° clientes Cartera repactada**	**Monto Cartera repactada bruta**	**N° clientes Cartera no repactada**	**Monto Cartera no repactada bruta**	**N° clientes Cartera repactada**	**Monto Cartera repactada bruta**	**Monto Total Cartera bruta**
Al día	236	11.124.033	1	381.488	-	-	-	-	11.505.521
1-30 días	278	1.879.168	2	136.143	-	-	-	-	2.015.311
31-60 días	63	312.433	3	20.664	-	-	-	-	333.097
61-90 días	19	161.272	-	-	-	-	-	-	161.272
91-120 días	12	93.067	-	-	-	-	-	-	93.067
121-180 días	25	222.791	-	-	-	-	-	-	222.791
181-360 días	35	629.219	1	67.756	-	-	-	-	696.975
>360 días	61	514.855	5	109.167	-	-	-	-	624.022
Total	**729**	**14.936.838**	**12**	**715.218**	**-**	**-**	**-**	**-**	**15.652.056**

Documentos por cobrar protestados	**CARTERA NO SECURITIZADA**		**CARTERA SECURITIZADA**	
	N° de clientes	**Monto Cartera**	**N° de clientes**	**Monto Cartera**
Documentos en cobranza judicial	26	925.722	-	--
Total	**26**	**925.722**	**-**	**-**

Provisión		**Castigos del período**	**Recuperos del período**
Cartera no repactada	**Cartera repactada**		
(1.009.892)	(393.174)	-	-
(1.009.892)	**(393.174)**	**-**	**-**

Nota 7 - Deudores Comerciales y otras Cuentas por Cobrar (continuación)

e) Información adicional contratos de leasing operativo:

El monto total de los pagos mínimos del arrendamiento futuro correspondiente a los arrendamientos operativos no cancelables es el siguiente:

TRAMO	M$
1 año	31.119.216
1 - 5 años	26.164.069
> 5 años	-

Dentro de las condiciones generales del contrato de leasing operativo se consignan los siguientes ítems:

- Antecedentes de las partes
- Plazo del contrato
- Renta de arrendamiento y forma de pago
- Estado y entrega de los vehículos
- Vehículos de reemplazo
- Seguros
- Infracciones de transito
- Restitución de los vehículos
- Mantención y conservación del bien arrendado
- Otras obligaciones del arrendatario

f) Información adicional contratos de leasing financiero:

1. A continuación, se presenta una conciliación, por monedas, entre la inversión bruta total y el valor presente de los pagos mínimos de arrendamiento (cuotas) al 31 de diciembre de 2020:

Concepto	**Moneda**	**0 - 1 Año**	**1 - 5 Años**	**Totales**
Pagos mínimos a recibir por arrendamiento, Bruto	U.F.	47.290	58.533	105.823
Sub total Saldo Bruto		47.290	58.533	105.823
Pagos mínimos a recibir por arrendamiento, Interés diferido	U.F.	(10.619)	(8.151)	(18.770)
Sub total interés diferido		(10.619)	(8.151)	(18.770)
Pagos mínimos a recibir por arrendamiento, Valor presente		36.671	50.382	87.053

Nota 7 - Deudores Comerciales y otras Cuentas por Cobrar (continuación)

f) Información adicional contratos de leasing financiero: (continuación)

2. Los saldos de los ingresos financieros o intereses no devengados al 31 de diciembre de 2020 y 31 de diciembre 2019 son:

Ingresos financieros no devengados	2020 M$	2019 M$
Ingresos financieros no devengados	18.770	365
Total	18.770	365

3. Al 31 de diciembre de 2020 y 31 de diciembre de 2019 no existen importes de valores residuales no garantizados que se acumulen en beneficio del arrendador, como tampoco rentas contingentes reconocidas como ingresos.

4. Durante los periodos comprendidos en este informe no hubo nuevas colocaciones por concepto de contratos de leasing financiero.

5. El detalle de los acuerdos de arrendamientos significativos al 31 de diciembre de 2020 y 31 de diciembre de 2019 es el siguiente:

	31.12.2020 Saldo insoluto		31.12.2019 Saldo insoluto	
Concentración	M$	%	M$	%
5 mayores clientes	87.053	100	7.440	100

El total al 31 de diciembre de 2020 corresponde a 1 cliente.

Dentro de las condiciones generales del contrato de leasing financiero se consignan los siguientes ítems:

- Antecedentes de las partes
- Entrega de los bienes
- Renta de arrendamiento
- Duración del contrato
- Seguros
- Subarrendamiento
- Opciones de término de arrendamiento
- Garantía de los bienes
- Mantención y conservación del bien arrendado
- Otras obligaciones del arrendatario
- Dominio del bien
- Riesgo de destrucción, pérdida y deterioro
- Intereses moratorios

Nota 8 – Cuentas por Cobrar y Cuentas por Pagar Entidades relacionadas

a) Cuentas por pagar

Al 31 de diciembre de 2020 y 31 de diciembre de 2019, el detalle del rubro es el siguiente:

Corriente

Sociedad	RUT	País Origen	Naturaleza de la Relación	Origen de la Transacción	Moneda	Plazo	31.12.2020 M$	31.12.2019 M$
Empresas GI, S.A.	96676150-4	Chile	Accionista	Financiamiento	Pesos chilenos	Corto plazo	618.781	-
Penta Financiero S.A.	99501480-7	Chile	Accionista	Financiamiento	Pesos chilenos	Corto plazo	618.781	-
Inversiones y Comercio Eurofrance S.A.	95945000-5	Chile	Accionista	Financiamiento	Pesos chilenos	Corto plazo	618.781	-
Citroen Chile S.A.C.	93435005-7	Chile	Accionista común	Compra de vehículos y repuestos	Pesos chilenos	Corto plazo	827.609	1.999.943
Kia Chile S.A.	96931150-K	Chile	Accionista común	Compra de vehículos, repuestos y servicios	Pesos chilenos	Corto plazo	314.335	17.421
Penta Financiero S.A.	99501480-7	Chile	Accionista común	Factoring	Pesos chilenos	Corto plazo	18.962	
Europarts S.A.	76216474-4	Chile	Accionista común	Compra de repuestos y servicios	Pesos chilenos	Corto plazo	494	237
Hyundai Vehículos Comerciales Chile S.A.	76758790-2	Chile	Accionista común	Compra de repuestos y servicios	Pesos chilenos	Corto plazo	-	30.517
Total							3.017.743	2.048.118

Nota 8 - Cuentas por Cobrar y Cuentas por Pagar Entidades relacionadas (continuación)

b) Transacciones más significativas y sus efectos en resultados

La Sociedad revela las transacciones con entidades relacionadas no consolidables cuyo monto acumulado en el período supera M$1.000. Los efectos en el Estado Consolidado de Resultados Integrales por función de estas transacciones son los siguientes:

Sociedad Relacionada	RUT	País de Origen	Tipo de Relación	Tipo de Transacción	31.12.2020		31.12.2019	
					Monto operación M$	Efecto en Resultado (Pérdida) Utilidad M$	Monto operación M$	Efecto en Resultado (Pérdida) Utilidad M$
Citroen Chile S.A.C.	93.435.000-0	Chile	Accionista Común	Compras de vehículos	818.768	-	7.453.917	-
Citroen Chile S.A.C.	93.435.000-0	Chile	Accionista Común	Compras de repuestos y servicios	8.841	-	261.409	-
Europarts S.A.	76.216.474-4	Chile	Accionista Común	Compras de repuestos y servicios	494		31.406	
Hino Chile S.A.	93.217.000-0	Chile	Accionista Común	Compras de vehículos	-		28.984	
Hyundai Vehículos Comerciales Chile S.A.	76.758.790-2	Chile	Accionista Común	Compras de vehículos	-	-	354.235	-
Hyundai Vehículos Comerciales Chile S.A.	76.758.790-2	Chile	Accionista Común	Compras de repuestos y servicios	-	-	47.583	-
Kia Chile S.A.	79.567.420-9	Chile	Accionista Común	Compras de vehículos	312.892	-	1.158.731	-
Kia Chile S.A.	79.567.420-9	Chile	Accionista Común	Compras de repuestos y servicios	1.443	-	297.845	-
Penta Financiero S.A.	99.501.480-7	Chile	Accionista	Factoring	18.962	-	374.764	-
								-
Total					1.161.400	-	10.008.874	-

Nota 8 - Cuentas por Cobrar y Cuentas por Pagar Entidades relacionadas (continuación)

c) Administración y alta dirección

Gama Servicios Financieros S.A. es administrada por un Directorio compuesto por seis miembros. El detalle de los miembros del Directorio al 31 de diciembre de 2020 es el siguiente:

Directorio	Cargo
Fernán Gazmuri Arrieta	Presidente del Directorio
Álvaro Valenzuela del Valle	Director
Rodrigo Sprohnle Leppe,	Director
Rodrigo Hernando Denham	Director
Marco Comparini Fontecilla	Director
Richard John Kouyoumdjian Inglis	Director

Remuneraciones del Directorio

La Sociedad paga al presidente del Directorio y a cada director UF20 por asistencia a sesiones de Directorio. A continuación, se presenta el detalle de las dietas pagadas a los señores directores al 31 de diciembre de 2020 y 2019.

Nombre	Cargo	31.12.2020 M$	31.12.2019 M$
Álvaro Valenzuela del Valle	Presidente del Directorio	13.177	6.185
Rodrigo Sprohnle Leppe	Director	12.467	5.581
Fernán Gazmuri Arrieta	Director	12.596	6.185
Rodrigo Hernando Denham	Director	13.629	6.715
Marco Comparini Fontecilla	Director	13.054	6.167
Alejandro Toro Espinoza	Director	6.773	6.178
Richard John Kouyoumdjian Inglis	Director	5.751	-
Total		77.447	37.011

Nota 8 - Cuentas por Cobrar y Cuentas por Pagar Entidades relacionadas (continuación)

d) Remuneraciones a gerentes y ejecutivos principales

Durante los periodos terminados al 31 de diciembre de 2020 y 31 de diciembre de 2019, las remuneraciones y bonos de los gerentes y principales ejecutivos del Grupo ascienden a M$1.621.123 y M$682.093 distribuidos en 8 y 7 ejecutivos respectivamente.

En el ámbito de los incentivos, existen bonos al personal de la Sociedad, los cuales son asignados caso a caso y de acuerdo con el desempeño anual de cada uno de ellos.

Nota 9 – Activos por Impuestos

Activos por impuestos	31.12.2020 M$	31.12.2019 M$
Pagos provisionales mensuales	-	117.018
Crédito SENCE	25.000	10.000
Total activos	25.000	127.018

Nota 10 – Otros Activos no Financieros

Al 31 de diciembre de 2020 y 2019, el detalle del rubro es el siguiente:

Otros Activos no Financieros	31.12.2020 M$	31.12.2019 M$
Remanente Crédito Fiscal (1)	3.558.288	6.105.277
Vehículos para Leasing (2)	356.075	5.928.794
Seguros y patentes	1.509.513	1.519.899
Otros gastos anticipados	613.282	109.446
Total	6.037.158	13.663.416

(1) El remanente de crédito fiscal corresponde a las compras de vehículos y repuestos para la operación de la Sociedad.
(2) Corresponde a vehículos adquiridos no asignados a contratos de leasing financiero al 31 de diciembre de 2020 y 31 de diciembre de 2019

Nota 11 – Activos Intangibles distintos de la Plusvalía

Al 31 de diciembre de 2020 y 2019, el detalle del rubro es el siguiente:

Activos Intangibles distintos de la Plusvalía	31.12.2020 M$	31.12.2019 M$
Intangibles		
Software Computacionales	1.051.975	1.031.003
Derechos de franquicia	-	182.933
Total Intangibles	1.051.975	1.213.936
Amortización acumulada		
Software Computacionales	(604.337)	(465.746)
Derechos de franquicia	-	(6.097)
Total amortizaciones	(604.337)	(471.843)
Total Intangibles, neto	447.638	742.093

El movimiento de los intangibles es el siguiente:

	M$
Saldo al 01.01.2029	139.390
Adiciones	675.978
Bajas	-
Amortización ejercicio	(73.275)
Saldo al 31.12.2019	742.093
Saldo al 01.01.2020	742.093
Adiciones	32.179
Bajas	(11.208)
Amortización ejercicio	(315.426)
Saldo al 31.12.2020	447.638

Nota 12 – Propiedades, Plantas y Equipos

El rubro propiedades, plantas y equipos presentan los siguientes saldos al 31 de diciembre de 2020 y 2019:

Clases de Propiedades, Plantas y equipos	31.12.2020 M$	31.12.2019 M$
Vehículos	95.296.938	88.929.284
Máquinas y Equipos	2.418.226	1.899.589
Instalaciones	1.786.098	962.102
Equipos Computacionales	325.156	250.276
Otros activos fijos	417.857	93.387
Total activo fijo	100.244.275	92.134.638

Depreciación acumulada de Propiedades, Plantas y equipos	31.12.2020 M$	31.12.2019 M$
Vehículos	(21.211.525)	(17.108.137)
Máquinas y Equipos	(1.707.483)	(1.285.157)
Instalaciones	(195.152)	(133.925)
Equipos Computacionales	(221.749)	(181.807)
Otros activos fijos	(41.357)	(30.745)
Total depreciación acumulada	(23.377.266)	(18.739.771)
Total activo fijo, neto	76.867.009	73.394.867

Al cierre de los estados financieros no hay indicadores de deterioro sobres los bienes de propiedades plantas y equipos.

Nota 12 – Propiedades, Plantas y Equipos (continuación)

El movimiento de las propiedades, plantas y equipos entre el 01 de enero de 2020 y 31 de diciembre de 2020:

Detalle	Máquinas y Equipos	Equipos Computacionales	Vehículos	Instalaciones	Otros Activos Fijos	Total Activos
	M$	M$	M$	M$	M$	M$
Saldo inicial al 01.01.2020	614.432	68.469	71.821.147	828.177	62.642	76.394.867
Adiciones	519.200	74.880	28.736.297	825.648	69.740	30.225.765
Bajas / Ventas	(563)	-	(15.385.462)	(1.652)	-	(15.387.677)
Gasto por Depreciación	(422.326)	(39.942)	(10.884.839)	(61.227)	(10.612)	(11.418.946)
Otros Incrementos/decrementos (1)	-	-	(201.730)		254.730	53.000
Saldo final al 31.12.2020	710.743	103.407	74.085.413	1.590.946	376.500	76.867.009

(1) Corresponde a adiciones para leasing e impuestos verdes.

El movimiento de las propiedades, plantas y equipos entre el 01 de enero de 2019 y 31 de diciembre de 2019:

Detalle	Máquinas y Equipos	Equipos Computacionales	Vehículos	Instalaciones	Otros Activos Fijos	Total Activos
	M$	M$	M$	M$	M$	M$
Saldo inicial al 01.01.2019	729.807	68.236	63.402.658	823.524	197.708	65.221.933
Adiciones	353.545	48.458	31.755.910	46.803	5.007.115	37.211.831
Bajas / Ventas	(1.180)	(1.661)	(13.607.736)	-	(5.124.560)	(18.735.137)
Gasto por Depreciación	(467.740)	(46.564)	(9.927.341)	(42.150)	(10.938)	(10.494.733)
Otros Incrementos (1)	-	-	197.656	-	(6.683)	190.973
Saldo final al 31.12.2019	614.432	68.469	71.821.147	828.177	62.642	73.394.867

Información adicional de propiedades, plantas y equipos

Gasto por depreciación

El cargo a resultado por concepto de depreciación de vehículos para el año 2020 se presenta en el rubro costo de venta por M$10.884.839, la depreciación de otros activos se compone del equipamiento de vehículos que se presenta en el rubro costo de venta por M$396.151 y los otros activos que se presenta en el rubro gasto de administración por M$169.506.

El cargo a resultado por concepto de depreciación de vehículos para el año 2019 se presenta en el rubro costo de venta por M$9.927.341, la depreciación de otros activos se compone del equipamiento de vehículos que se presenta en el rubro costo de venta por M$449.330 y los otros activos que se presenta en el rubro gasto de administración por M$149.612.

Nota 12 – Propiedades, Plantas y Equipos (continuación)

Información adicional de propiedades, plantas y equipos (continuación)

Gasto por depreciación (continuación)

El movimiento de la depreciación de vehículos y otros activos fijos es el siguiente:

Depreciación Vehículos	M$	Depreciación Otros Activos	M$
Saldo Inicial al 01.01.2019	(13.878.844)	Saldo inicial al 01.01.2019	(1.064.242)
Depreciación año 2019	(9.927.341)	Depreciación año 2019	(567.392)
Baja de vehículos año 2019	6.698.048	Baja de otros activos	-
Saldo final al 31.12.2019	(17.108.137)	Saldo final al 31.12.2019	(1.631.634)
Saldo Inicial al 01.01.2020	(17.108.137)	Saldo inicial al 01.01.2020	(1.631.634)
Depreciación año 2020	(10.884.839)	Depreciación año 2020	(534.107)
Baja de vehículos año 2020	6.781.451	Baja de otros activos	-
Saldo final al 31.12.2020	(21.211.525)	Saldo final al 31.12.2020	(2.165.741)

b) Activos relevantes totalmente depreciados

La composición al 31 de diciembre de 2020 de las partidas que integran el rubro propiedades, planta y equipo y que se encuentran totalmente depreciados y en uso es el siguiente:

Activos Depreciados en su totalidad todavía en uso	Maquinarias y Equipos M$	Otros Activos Fijos M$	Total Activos M$
Total	1.151.346	50.302	1.201.648

La composición al 31 de diciembre de 2019 de las partidas que integran el rubro propiedades, planta y equipo y que se encuentran totalmente depreciados y en uso es el siguiente:

Activos Depreciados en su totalidad todavía en uso	Maquinarias y Equipos M$	Otros Activos Fijos M$	Total Activos M$
Total	396.993	29.693	426.626

Nota 13 – Activos por derechos de uso

El detalle de activos en arrendamiento es el siguiente:

Activos por derechos de uso	31.12.2020 M$	31.12.2019 M$
Terreno (*)	3.643.222	2.040.414
Instalaciones	1.577.489	1.577.488
Equipos Computacionales	36.738	69.818
Total activo fijo	5.257.449	3.687.720

Depreciación acumulada de Activos por derechos de uso	31.12.2020 M$	31.12.2019 M$
Instalaciones	(176.153)	(144.603)
Total depreciación acumulada	(176.153)	(144.603)
Total activos por derechos de uso, neto	5.081.296	3.543.117

(*) Terreno

Con fecha 25/01/2015 la Sociedad compra un terreno en el Parque Industrial ENEA, comuna de Pudahuel, Santiago. Este terreno fue adquirido en la modalidad de leasing hipotecario, operación financiada por el Banco Santander. A la fecha de cierre de estos estados financieros, se encuentran pendientes de pago 49 cuotas de UF1.209,2847 cada una.

Con fecha 15/09/2016 la Sociedad compra un terreno adicional en el Parque Industrial ENEA, comuna de Pudahuel, el que fue adquirido bajo la modalidad de leasing financiero, operación financiada por el Banco Crédito e Inversiones. A la fecha de cierre de estos estados financieros, se encuentran pendientes 70 cuotas de UF 224,4515 cada una.

Con fecha 09 de Enero de 2020 la Sociedad compra un terreno en el Parque Industrial ENEA, comuna de Pudahuel, el que fue adquirido bajo la modalidad de leasing hipotecario, operación financiada por el Banco de Chile. Al cierre de estos estados financieros, se encuentra pendientes de pago 110 cuotas de UF 540,05

Nota 13 – Activos por derechos de uso (continuación)

El movimiento de los activos por derechos de uso entre el 01 de enero de 2020 y 3 de diciembre de 2020:

Detalle	Terrenos M$	Instalaciones M$	Equipos Computacionales M$	Total Activos por Derechos de uso M$
Saldo inicial al 01.01.2020	2.040.414	1.432.886	69.817	3.543.117
Adiciones	1.602.808	-	-	1.602.808
Bajas / Ventas	-	-	-	-
Gasto por Depreciación	-	(31.550)	-	(31.550)
Otros Incrementos	-	-	(33.079)	(33.079)
Saldo final al 31.12.2020	3.643.222	1.401.336	36.738	5.081.296

El movimiento de los activos por derechos de uso entre el 01 de enero de 2019 y 31 de diciembre de 2019:

Detalle	Terrenos M$	Instalaciones M$	Equipos Computacionales M$	Total Activos por Derechos de uso M$
Saldo inicial al 01.01.2019	2.040.414	1.464.415	-	3.504.829
Cambios en políticas contables IFRS 9	-	-	69.817	69.817
Gasto por Depreciación	-	(31.529)	-	(31.529)
Saldo final al 31.12.2019	2.040.414	1.432.886	69.817	3.543.117

Información adicional de activos por derechos de uso

a) Gasto por depreciación

El cargo a resultado por concepto de depreciación de instalaciones al 31 de diciembre de 2020 se presenta en el rubro gastos de administración por M$31.550.

El cargo a resultado por concepto de depreciación de instalaciones al 31 de diciembre de 2019 se presenta en el rubro gastos de administración por M$31.529.

El movimiento de la depreciación es el siguiente:

Depreciación	M$
Saldo Inicial al 01.01.2019	(113.074)
Depreciación año 2019	(31.529)
Saldo final al 31.12.2019	(144.603)
Saldo Inicial al 01.01.2020	(144.603)
Depreciación período 2020	(31.550)
Saldo final al 31.12.2020	(176.153)

Nota 13 – Activos por derechos de uso (continuación)

La Sociedad arrienda inmuebles de oficinas comerciales y equipos computacionales bajo contratos de arriendo operativo que contienen diversas cláusulas referidas a plazos y términos de renovación y reajustes. Estos gastos se presentan en el rubro Gastos de Administración en el Estado de Resultados.

Estos derechos de uso están considerados dentro de la excepción de IFRS 16, establecida para los arrendamientos de bajo valor.

Cuotas de arrendamientos reconocidas en el estado de resultados:

Concepto	**01.01.2020 31.12.2020 M$**	**01.01.2019 31.12.2019 M$**
Pagos por arrendamientos operativos mínimos reconocidos como gasto	589.173	60.654

Los pagos futuros mínimos corresponden a aquellos pagos esperados hasta el término del contrato que la Sociedad está o puede ser requerido hacer, excluyendo las rentas contingentes, costos por servicios administrativos e impuestos, así como el monto de cualquier garantía, depósito o indemnización.

Los pagos futuros mínimos del arrendamiento al 31 de diciembre de 2020 se detallan a continuación:

Arrendamientos Operativos	**31.12.2020 M$**
Hasta un año	37.585
Entre dos y cinco años	18.299
Total	55.884

Nota 14 – Impuesto a las Ganancias

a) A continuación, se presenta el gasto registrado por el citado impuesto en el estado de resultados consolidado correspondiente al período 2020 y 2019

Gasto por Impuesto a las Ganancias	Acumulado Período diciembre a diciembre	
	31.12.2020 M$	31.12.2019 M$
Ingreso (gasto) por impuestos corrientes, neto, total	(31.848)	25.715
Gasto diferido por impuestos relativos a la creación y reversión de diferencias temporarias por impuesto corriente, neto, total	(696.430)	(64.475)
Otras	1.389	(41.166)
Total	(726.889)	(79.926)

b) El cargo total del año se reconcilia de la siguiente manera:

RECONCILIACION RENTA	31.12.2020 M$	%	31.12.2019 M$	%
Utilidad (pérdida) contable antes de impuesto	3.563.668		3.222.782	
Gasto por impuestos utilizando la tasa legal vigente	(962.190)	27,0	(870.152)	27,0
Ajustes al Gasto por impuestos utilizados a la tasa legal:				
Pérdida Tributaria	283.769	(8,0)	-	
Variación de impuestos diferidos	-		-	
Variación por cambio de tasa en impuestos diferidos	-		-	
Castigos pagos provisionales mensuales	(8.616)	0,2		
Diferencias permanentes	(31.570)	0.9	746.181	(23,2)
Gasto por impuesto corriente año anterior	-		-	
Otros	(8.282)	0.2	44.045	(1,4)
Utilidad (pérdida) por impuestos utilizando la tasa efectiva	(726.889)	20,3	(79.926)	2,4

Nota 14 – Impuesto a las Ganancias (continuación)

c) Los activos y pasivos por impuestos diferidos al 31 de diciembre de 2020 y 2019 se detallan a continuación:

	Saldo al 31.12.2018 M$	Reconocido en Resultados M$	Saldo al 31.12.2019 M$	Reconocido en Resultados M$	Saldo al 31.12.2020 M$
Leasing otorgados	(12.685.118)	(4.066.475)	(16.751.593)	1.973.556	(14.778.037)
Activos para leasing	(16.704.033)	(2.633.478)	(19.337.511)	(656.629)	(19.994.140)
Provisión de incobrables	232.234	145.768	378.002	826	378.828
Activo fijo	8.072.219	1.643.476	9.715.695	(3.396.370)	6.319.325
Leasing recibido	14.057.895	3.346.018	17.403.913	16.315	17.420.228
Gastos anticipados	(178.415)	(67.075)	(245.490)	(9.172)	(254.662)
Provisiones operacionales	84.604	6.878	91.482	94.010	185.492
Provisión vacaciones	51.257	11.074	62.331	27.077	89.408
Interés por pagar	(1.012.978)	(547.358)	(1.560.336)	(32.455)	(1.592.791)
Pérdida tributaria	6.436.918	3.435.812	9.872.730	251.047	10.123.777
Intangibles	(37.635)	(114.985)	(152.620)	31.758	(120.862)
Existencias	(39.132)	(1.224.130)	(1.263.262)	1.003.607	(259.655)
Posición Neta Pasiva	**(1.722.184)**	**(64.475)**	**(1.786.659)**	**(696.430)**	**(2.483.089)**

La Sociedad reconoce un activo por impuestos diferidos, netos, para todas las diferencias temporarias deducibles, solo en la medida que sea probable que; (a) las diferencias temporarias se reviertan en un futuro previsible, y (b) se disponga de ganancias fiscales contra las cuales puedan utilizarse las diferencias temporarias.

A contar del año 2018 la tasa vigente para los contribuyentes sujetos al régimen de sistema parcialmente integrado es de 27%. La Sociedad se rige por el régimen general semi integrado (14A).

Nota 15 – Activos y Pasivos a Valor Razonable

Los instrumentos financieros están compuestos por:

- **Activos financieros valorizados a costo amortizado**

  Deudores comerciales y otras cuentas por cobrar y cuentas por pagar a entidades relacionadas.

- **Pasivos financieros valorizados al costo amortizado**

  Cuentas por pagar comerciales y otras cuentas por pagar y cuentas por pagar a entidades relacionadas.

Nota 15 – Activos y Pasivos a Valor Razonable (continuación)

Activos financieros al 31 de diciembre de 2020

Desglose de Activos Financieros		Activos Registrados a Valor Razonable										Totales	
						Jerarquía de Valoración							
		Otros Activos Financieros a VR con Cambios en P y G	Activos Financieros Disponibles para la Venta	Derivados de Cobertura de Activos	Subtotal Activos a Valor Razonable	Nivel 1 Precios de Mercado	Nivel 2 Estimaciones Basadas en otros Datos de Mercado Observable	Nivel 3 Estimaciones no Basadas en Datos de Mercado Observable	Préstamo y Partidas a Cobrar	Inversiones Mantenidas hasta el Vencimiento	Subtotal de Activos a Costo Amortizado	Total Valor Contable	Total Valor Razonable
	Nota	M$	M$	M$	M$	M$	M$	M$	M$	M$	M$	M$	M$
Efectivo y equivalente de efectivo	(6-a)	-	-	-	-	-	-	-	2.352.408	-	2.352.408	2.352.408	2.352.408
Depósitos y fianzas constituidos a corto plazo	(10-a)	613.282	-	-	613.282	-	613.282	-	613.282	-	-	613.282	613.282
Cuentas comerciales por cobrar y otras cuentas comerciales por cobrar corrientes	(7-a)	-	-	-	-	-	-	-	15.124.330	-	15.124.330	15.124.330	15.124.330
Cuentas a cobrar a entidades relacionadas	(8-a)	-	-	-	-		-	-	-	-	-	-	-
Activos financieros corrientes		613.282	-	-	613.282	-	613.282	-	18.090.020	-	17.476.738	18.090.020	18.090.020
Cuentas comerciales por cobrar y otras cuentas comerciales por cobrar no corrientes	(7-b)	-	-	-	-	-	-	-	50.382	-	50.382	50.382	50.382
Activos financieros no corrientes		-	-	-	-	-	-	-	50.382	-	50.382	50.382	50.382

El valor contable de los activos y pasivos financieros al 31 de diciembre de 2020 se aproxima a su valor justo.

Nota 15 - Activos y Pasivos a Valor Razonable (continuación)

Pasivos financieros al 31 de diciembre de 2020

Desglose de Pasivos Financieros		Pasivos Registrados a Valor Razonable					Pasivos Registrados a Costo Amortizado Débitos y Partidas a Pagar	Totales	
		Derivados de Cobertura de Pasivos	Subtotal Pasivos a Valor Razonable	Jerarquía de Valoración Nivel 1 Precios de Mercado	Nivel 2 Estimaciones Basadas en otros Datos de Mercado Observable	Nivel 3 Estimaciones no Basadas en Datos de Mercado Observable		Total Valor Contable	Total Valor Razonable
	Nota	M$	M$	M$	M$	M$	M$	M$	M$
Deudas con entidades de crédito a corto plazo	(16)	-	-	-	-	-	37.836.841	37.836.841	39.641.310
Instrumentos derivados de pasivo a corto plazo	(16)	1.680.139	1.680.139	-	1.680.139	-	-	1.680.139	1.680.139
Cuentas por pagar comerciales y otras cuentas por pagar	(18)	-	-	-	-	-	4.782.840	4.782.840	4.782.840
Cuentas por pagar a entidades relacionadas	(8)	-	-	-	-	-	3.017.743	3.017.743	3.017.743
Pasivos financieros corrientes		1.680.139	1.680.139	-	1.680.139	-	45.637.424	47.317.563	49.122.032
Deudas con entidades de crédito largo plazo	(16)	-	-	-	-	-	28.654.987	28.654.987	21.860.210
Pasivos financieros no corrientes		-	-	-	-	-	28.654.987	28.654.987	27.860.210

Nota 15 - Activos y Pasivos a Valor Razonable (continuación)

Activos financieros al 31 de diciembre de 2019

Desglose de Activos Financieros						Activos Registrados a Valor Razonable Jerarquía de Valoración						Totales	
		Otros Activos Financieros a VR con Cambios en P y G	Activos Financieros Disponibles para la Venta	Derivados de Cobertura de Activos	Subtotal Activos a Valor Razonable	Nivel 1 Precios de Mercado	Nivel 2 Estimaciones Basadas en otros Datos de Mercado Observable	Nivel 3 Estimaciones no Basadas en Datos de Mercado Observable	Préstamo y Partidas a Cobrar	Inversiones Mantenidas hasta el Vencimiento	Subtotal de Activos a Costo Amortizado	Total Valor Contable	Total Valor Razonable
	Nota	M$	M$	M$	M$	M$	M$	M$	M$	M$	M$	M$	M$
Efectivo y equivalente de efectivo	(6-a)	-	-	-	-	-	-	-	3.963.007	-	3.963.007	3.963.007	3.963.007
Depósitos y fianzas constituidos a corto plazo	(10-a)	109.446	-	-	109.446	-	109.446	-	109.446	-	-	109.446	109.446
Cuentas comerciales por cobrar y otras cuentas comerciales por cobrar corrientes	(7-a)	-	-	-	-	-	-	-	15.602.518	-	15.602.518	15.602.518	15.945.415
Cuentas a cobrar a entidades relacionadas	(8-a)	-	-	-	-		-	-	-	-	-	-	-
Activos financieros corrientes		109.446	-	-	109.446	-	109.446	-	19.565.525	-	19.565.525	19.674.971	19.674.971
Cuentas comerciales por cobrar y otras cuentas comerciales por cobrar no corrientes	(7-b)	-	-	-	-	-	-	-	-	-	-	-	-
Activos financieros no corrientes		-	-	-	-	-	-	-	-	-	-	-	-

Nota 15 - Activos y Pasivos a Valor Razonable (continuación)

Pasivos financieros al 31 de diciembre de 2019

Desglose de Pasivos Financieros		Pasivos Registrados a Valor Razonable					Pasivos	Totales	
		Derivados de Cobertura de Pasivos	Subtotal Pasivos a Valor Razonable	Jerarquía de Valoración Nivel 1 Precios de Mercado	Nivel 2 Estimaciones Basadas en otros Datos de Mercado Observable	Nivel 3 Estimaciones no Basadas en Datos de Mercado Observable	Registrados a Costo Amortizado Débitos y Partidas a Pagar	Total Valor Contable	Total Valor Razonable
	Nota	M$	M$	M$	M$	M$	M$	M$	M$
Deudas con entidades de crédito a corto plazo	(16)	-	-	-	-	-	47.512.456	47.512.456	47.305.547
Instrumentos derivados de pasivo a corto plazo	(16)	135.507	135.507	-	135.507	-	-	135.507	135.507
Cuentas por pagar comerciales y otras cuentas por pagar	(18)	-	-	-	-	-	8.393.912	8.393.912	8.393.912
Cuentas por pagar a entidades relacionadas	(8)	-	-	-	-	-	2.048.118	2.048.118	2.048.118
Pasivos financieros corrientes		135.507	135.507	-	135.507	-	57.954.486	58.089.993	57.883.084
Deudas con entidades de crédito largo plazo	(16)	-	-	-	-	-	31.430.290	31.430.290	31.430.290
Pasivos financieros no corrientes		-	-	-	-	-	31.430.290	31.430.290	31.430.290

Nota 15 - Activos y Pasivos a Valor Razonable (continuación)

Presunciones aplicadas para propósitos de medir el valor razonable

El valor razonable de los activos y pasivos financieros se determinan de la siguiente forma:

- **Efectivo y efectivo equivalente**

  La Sociedad ha estimado que el valor razonable de este activo es igual a su importe en libros.

- **Deudores comerciales y otras cuentas por cobrar y cuentas por cobrar a entidades relacionadas**

  Considerando la condición de corto plazo de estos saldos por cobrar, el valor libro se aproxima al valor justo, siendo cualquier efecto de descuento inmaterial, dada la evolución de las tasas de interés.

- **Otros pasivos financieros**

  La Sociedad determina el valor razonable de los instrumentos financieros en base a referencias de mercado.

- **Cuentas por pagar comerciales y otras cuentas por pagar y cuentas por pagar a entidades relacionadas**

  Considerando la condición de corto plazo de estos saldos por pagar, el valor libro se aproxima al valor justo, siendo cualquier efecto de descuento inmaterial, dada la evolución de las tasas de interés.

Nota 16 - Inventarios

El rubro inventarios corrientes presenta los siguientes saldos al 31 de diciembre de 2020 y 31 de diciembre 2019:

a) Inventarios corrientes

Clases de inventarios corrientes	31.12.2020 M$	31.12.2019 M$
Vehículos para la venta	988.091	5.482.225
Repuestos y accesorios	421.264	370.529
Provisión por consumo de inventario	(464.670)	-
Provisión de deterioro	(34.090)	(288.466)
Total	910.595	5.564.288

Nota 16 – Inventarios (continuación)

b) Provisión de deterioro

Provisión de Deterioro	31.12.2020 M$	31.12.2019 M$
Saldo inicial	288.466	20.859
Constitución	324.086	291.842
Venta de vehículos	(578.462)	(24.235)
Total	34.090	288.466

La Administración estima que la venta de los inventarios se materializará dentro del plazo aproximado de 6 meses. Para los ejercicios terminados al 31 de diciembre de 2020 y 2019 se reconoció resultados por costo de venta de vehículos M$18.375.830 y M$10.701.155 respectivamente.

El movimiento de los inventarios es el siguiente:

Tipo de movimiento	31.12.2020 M$	31.12.2019 M$
Saldo inicial	5.564.288	3.441.388
Compras/Traspasos/Reclasificaciones	17.215.960	15.974.668
Ventas vehículos	(18.309.327)	(10.475.063)
Consumo inventario	(3.526.236)	(3.109.098)
Provisión de obsolescencia	(34.090)	(267.607)
Saldo final	910.595	5.564.288

Nota 17 - Otros Pasivos Financieros Corrientes y no Corrientes

El detalle del rubro otros pasivos financieros corrientes y no corrientes presentan los siguientes saldos al 31 de diciembre de 2020 y 2019:

	31.12.2020		31.12.2019	
	Corriente M$	No Corriente M$	Corriente M$	No Corriente M$
Préstamos Bancarios a)	37.003.964	25.522.880	46.909.690	29.495.549
Obligaciones por Leasing a)	832.877	3.132.107	395.857	1.934.741
Obligaciones por contrato de arriendo	37.689	-	71.402	-
Total Obligaciones	37.874.530	28.654.987	47.376.949	31.430.290
Instrumentos Derivados b)	1.680.139	-	135.507	-
Total Instrumentos Derivados	1.680.139	-	135.507	-
Total	39.554.669	28.654.287	47.512.456	31.430.290

Nota 17 - Otros Pasivos Financieros Corrientes y no Corrientes (continuación)

a) Detalle de obligaciones bancarias y leasing al 31 de diciembre de 2020.

R.U.T. deudora	entidad	Entidad deudora	País entidad deudora	R.U.T. Acreedor	Acreedor	País acreedor	Vencimiento	Moneda	Tipo amortización	Tasa efectiva	Tasa nominal	hasta 90 días M$	90 días a 1 año M$	Total corriente M$	1 a 2 años M$	2 a 3 años M$	3 a 4 años M$	4 a 5 años M$	más de 5 años M$	Total no corriente M$	Total M$
76.238.714-K		Gama Servicios Financieros S.A.	Chile	97.032.000-8	Scotiabank Azul	Chile	05-07-2021	UF	Trimestral	2,66%	2,58%	61.497	125.684	**187.181**	-	-	-	-	-	**-**	**187.181**
76.238.714-K		Gama Servicios Financieros S.A.	Chile	97.032.000-8	Scotiabank Azul	Chile	16-03-2021	$	Trimestral	1,51%	1,45%	40.051	-	**40.051**	-	-	-	-	-	**-**	**40.051**
76.238.714-K		Gama Servicios Financieros S.A.	Chile	97.032.000-8	Scotiabank Azul	Chile	17-05-2022	USD	Trimestral	2,22%	2,15%	171.352	514.551	**685.903**	343.034	-	-	-	-	**343.034**	**1.028.937**
76.238.714-K		Gama Servicios Financieros S.A.	Chile	97.032.000-8	Scotiabank Azul	Chile	17-06-2022	USD	Trimestral	2,53%	2,46%	169.281	508.329	**677.610**	338.886	-	-	-	-	**338.886**	**1.016.496**
76.238.714-K		Gama Servicios Financieros S.A.	Chile	97.032.000-8	Scotiabank Azul	Chile	28-02-2023	USD	Trimestral	1,97%	1,90%	195.514	587.382	**782.896**	783.176	195.973	-	-	-	**979.149**	**1.762.045**
76.238.714-K		Gama Servicios Financieros S.A.	Chile	97.032.000-8	Scotiabank Azul	Chile	07-08-2022	USD	Trimestral	2,50%	2,42%	275.008	826.479	**1.101.487**	826.479	-	-	-	-	**826.479**	**1.927.966**
76.238.714-K		Gama Servicios Financieros S.A.	Chile	97.032.000-8	Scotiabank Azul	Chile	28-08-2023	USD	Trimestral	1,93%	1,87%	215.062	646.317	**861.379**	861.756	646.317	-	-	-	**1.508.073**	**2.369.452**
76.238.714-K		Gama Servicios Financieros S.A.	Chile	97.006.000-6	BCI	Chile	25-11-2022	UF	Trimestral	1,49%	1,43%	213.824	730.488	**944.312**	986.409	-	-	-	-	**986.409**	**1.930.721**
76.238.714-K		Gama Servicios Financieros S.A.	Chile	97.006.000-6	BCI	Chile	30-09-2021	UF	Trimestral	2,64%	2,57%	88.683	183.544	**272.227**	-	-	-	-	-	**-**	**272.227**
76.238.714-K		Gama Servicios Financieros S.A.	Chile	97.006.000-6	BCI	Chile	30-06-2022	UF	Trimestral	2,88%	2,80%	121.735	404.355	**526.090**	274.440	-	-	-	-	**274.440**	**800.530**
76.238.714-K		Gama Servicios Financieros S.A.	Chile	97.006.000-6	BCI	Chile	26-04-2021	UF	Trimestral	2,98%	2,90%	93.300	94.484	**187.784**	-	-	-	-	-	**-**	**187.784**
76.238.714-K		Gama Servicios Financieros S.A.	Chile	97.006.000-6	BCI	Chile	27-01-2021	UF	Trimestral	2,98%	2,90%	112.956	-	**112.956**	-	-	-	-	-	**-**	**112.956**
76.238.714-K		Gama Servicios Financieros S.A.	Chile	97.006.000-6	BCI	Chile	17-08-2021	UF	Trimestral	2,98%	2,90%	134.017	279.971	**413.988**	-	-	-	-	-	**-**	**413.988**
76.238.714-K		Gama Servicios Financieros S.A.	Chile	97.006.000-6	BCI	Chile	24-02-2022	UF	Trimestral	3,07%	2,99%	127.145	409.382	**536.527**	138.523	-	-	-	-	**-**	**138.523**
76.238.714-K		Gama Servicios Financieros S.A.	Chile	97.006.000-6	BCI	Chile	25-04-2023	UF	Trimestral	1,60%	1,54%	127.466	447.400	**574.866**	604.727	305.912	-	-	-	**910.639**	**1.485.505**
76.238.714-K		Gama Servicios Financieros S.A.	Chile	0-E	BCP / IM Trust	Perú	09-06-2023	USD	Trimestral	3,03%	2,95%	206.294	639.855	**846.149**	853.142	426.570	-	-	-	**1.279.712**	**2.125.861**
76.238.714-K		Gama Servicios Financieros S.A.	Chile	0-E	BCP / IM Trust	Perú	22-11-2021	USD	Trimestral	4,06%	3,95%	314.503	1.008.402	**1.322.905**	-	-	-	-	-	**-**	**1.322.905**
76.238.714-K		Gama Servicios Financieros S.A.	Chile	97.080.000-K	Bice	Chile	24-12-2021	UF	Trimestral	1,46%	1,40%	270.822	698.287	**969.109**	-	-	-	-	-	**-**	**969.109**
76.238.714-K		Gama Servicios Financieros S.A.	Chile	97.080.000-K	Bice	Chile	14-06-2021	UF	Trimestral	2,17%	2,10%	67.726	68.969	**136.695**	-	-	-	-	-	**-**	**136.695**
76.238.714-K		Gama Servicios Financieros S.A.	Chile	97.080.000-K	Bice	Chile	15-03-2021	UF	Trimestral	2,87%	2,79%	83.526	-	**83.526**	-	-	-	-	-	**-**	**83.526**
76.238.714-K		Gama Servicios Financieros S.A.	Chile	97.080.000-K	Bice	Chile	28-12-2021	UF	Trimestral	3,46%	3,37%	68.459	214.784	**283.243**	-	-	-	-	-	**-**	**283.243**
76.238.714-K		Gama Servicios Financieros S.A.	Chile	97.080.000-K	Bice	Chile	28-12-2021	UF	Trimestral	4,25%	4,14%	76.209	240.225	**316.434**	-	-	-	-	-	**-**	**316.434**
76.238.714-K		Gama Servicios Financieros S.A.	Chile	97.080.000-K	Bice	Chile	19-11-2022	$	Trimestral	5,06%	4,92%	74.698	241.813	**316.511**	336.737	-	-	-	-	**336.737**	**653.248**
76.238.714-K		Gama Servicios Financieros S.A.	Chile	76.362.099-9	BTG Pactual	Chile	27-07-2021	UF	Mensual	3,61%	3,50%	438.292	445.378	**883.670**	-	-	-	-	-	**-**	**883.670**
76.238.714-K		Gama Servicios Financieros S.A.	Chile	76.362.099-9	BTG Pactual	Chile	22-03-2021	UF	Mensual	4,09%	3,97%	181.062	-	**181.062**	-	-	-	-	-	**-**	**181.062**
76.238.714-K		Gama Servicios Financieros S.A.	Chile	97.004.000-5	Chile	Chile	06-01-2023	UF	Trimestral	2,49%	2,42%	21.154	62.598	**83.752**	83.486	20.747	-	-	-	**104.233**	**187.985**
76.238.714-K		Gama Servicios Financieros S.A.	Chile	97.004.000-5	Chile	Chile	17-03-2023	UF	Trimestral	1,96%	1,90%	170.155	509.055	**679.210**	678.738	169.670	-	-	-	**848.408**	**1.527.618**
76.238.714-K		Gama Servicios Financieros S.A.	Chile	97.004.000-5	Chile	Chile	10-01-2022	$	Trimestral	5,20%	5,05%	318.080	954.999	**1.273.079**	318.333	-	-	-	-	**318.333**	**1.591.412**
76.238.714-K		Gama Servicios Financieros S.A.	Chile	97.004.000-5	Chile	Chile	14-06-2022	$	Trimestral	2,18%	2,11%	149.857	450.000	**599.857**	300.000	-	-	-	-	**300.000**	**899.857**
76.238.714-K		Gama Servicios Financieros S.A.	Chile	97.004.000-5	Chile	Chile	26-03-2021	$	Trimestral	2,80%	2,72%	416.601	-	**416.601**	-	-	-	-	-	**-**	**416.601**
76.238.714-K		Gama Servicios Financieros S.A.	Chile	99.500.410-0	Consorcio	Chile	12-02-2022	UF	Trimestral	3,46%	3,37%	273.581	846.312	**1.119.893**	282.104	-	-	-	-	**282.104**	**1.401.997**
76.238.714-K		Gama Servicios Financieros S.A.	Chile	99.500.410-0	Consorcio	Chile	30-08-2023	UF	Mensual	3,87%	3,75%	244.846	798.993	**1.043.839**	1.065.324	710.222	-	-	-	**1.775.546**	**2.819.385**
76.238.714-K		Gama Servicios Financieros S.A.	Chile	99.500.410-0	Consorcio	Chile	03-06-2021	$	Mensual	4,33%	4,20%	1.312.348	1.319.686	**2.632.034**	-	-	-	-	-	**-**	**2.632.034**
76.238.714-K		Gama Servicios Financieros S.A.	Chile	99.500.410-0	Consorcio	Chile	28-11-2022	$	Trimestral	5,57%	5,41%	398.147	1.248.873	**1.647.020**	1.766.573	-	-	-	-	**1.766.573**	**3.413.593**
76.238.714-K		Gama Servicios Financieros S.A.	Chile	99.500.410-0	Consorcio	Chile	07-03-2021	$	Bullet	3,64%	3,59%	5.205.569	-	**5.205.569**	-	-	-	-	-	**-**	**5.205.569**
76.238.714-K		Gama Servicios Financieros S.A.	Chile	97.011.000-3	Internacional	Chile	28-06-2022	UF	Mensual	3,87%	3,75%	146.587	460.120	**606.707**	280.976	-	-	-	-	**280.976**	**887.683**
76.238.714-K		Gama Servicios Financieros S.A.	Chile	97.011.000-3	Internacional	Chile	26-06-2023	$	Mensual	5,59%	5,40%	139.541	455.630	**595.171**	637.441	326.495	-	-	-	**963.936**	**1.559.107**
76.238.714-K		Gama Servicios Financieros S.A.	Chile	97.023.000-9	Itau-Corpbanca	Chile	29-08-2022	UF	Trimestral	1,55%	1,49%	204.954	653.783	**858.737**	661.232	-	-	-	-	**661.232**	**1.519.969**
76.238.714-K		Gama Servicios Financieros S.A.	Chile	97.023.000-9	Itau-Corpbanca	Chile	29-03-2021	UF	Trimestral	3,03%	2,95%	185.837	-	**185.837**	-	-	-	-	-	**-**	**185.837**
76.238.714-K		Gama Servicios Financieros S.A.	Chile	97.023.000-9	Itau-Corpbanca	Chile	31-05-2021	UF	Trimestral	3,06%	2,98%	100.824	102.828	**203.653**	-	-	-	-	-	**-**	**203.652**

Nota 17 - Otros Pasivos Financieros Corrientes y no Corrientes (continuación)

a) Detalle de obligaciones bancarias y leasing al 31 de diciembre de 2020 (continuación)

R.U.T. entidad deudora	Entidad deudora	País entidad deudora	R.U.T. Acreedor	Acreedor	País acreedor	Vencimiento	Moneda	Tipo amortización	Tasa efectiva	Tasa nominal	hasta 90 días M$	90 días a 1 año M$	Total corriente M$	1 a 2 años M$	2 a 3 años M$	3 a 4 años M$	4 a 5 años M$	más de 5 años M$	Total no corriente M$	Total M$
76.238.714-K	Gama Servicios Financieros S.A.	Chile	97.023.000-9	Itau-Corpbanca	Chile	19-05-2023	UF	Trimestral	3,20%	3,11%	22.538	68.120	**90.658**	93.364	47.799	-	-	-	**141.163**	**231.821**
76.238.714-K	Gama Servicios Financieros S.A.	Chile	97.023.000-9	Itau-Corpbanca	Chile	28-09-2021	UF	Trimestral	3,25%	3,16%	155.878	322.475	**478.353**	-	-	-	-	-	**-**	**478.353**
76.238.714-K	Gama Servicios Financieros S.A.	Chile	97.023.000-9	Itau-Corpbanca	Chile	26-06-2023	UF	Trimestral	3,30%	3,21%	37.834	114.531	**152.365**	157.222	80.535	-	-	-	**237.757**	**390.122**
76.238.714-K	Gama Servicios Financieros S.A.	Chile	97.023.000-9	Itau-Corpbanca	Chile	27-12-2021	UF	Trimestral	4,02%	3,91%	81.454	255.958	**337.412**	-	-	-	-	-	**-**	**337.412**
76.238.714-K	Gama Servicios Financieros S.A.	Chile	97.023.000-9	Itau-Corpbanca	Chile	18-11-2022	$	Trimestral	5,19%	5,04%	233.893	757.552	**991.445**	1.057.061	-	-	-	-	**1.057.061**	**2.048.506**
76.238.714-K	Gama Servicios Financieros S.A.	Chile	97.023.000-9	Itau-Corpbanca	Chile	27-02-2023	UF	Trimestral	2,01%	1,95%	141.437	459.540	**600.977**	623.395	157.758	-	-	-	**781.153**	**1.382.130**
76.238.714-K	Gama Servicios Financieros S.A.	Chile	97.023.000-9	Itau-Corpbanca	Chile	26-05-2023	UF	Trimestral	3,22%	3,13%	30.948	94.120	**125.068**	129.022	66.068	-	-	-	**195.090**	**320.158**
76.238.714-K	Gama Servicios Financieros S.A.	Chile	97.023.000-9	Itau-Corpbanca	Chile	02-06-2023	UF	Trimestral	3,22%	3,13%	10.700	31.788	**42.488**	43.585	22.316	-	-	-	**65.901**	**108.389**
76.238.714-K	Gama Servicios Financieros S.A.	Chile	97.036.000-K	Santander	Chile	12-09-2024	UF	Trimestral	2,99%	2,91%	408.944	1.368.784	**1.777.728**	1.873.589	1.929.484	1.484.689	-	-	**5.287.762**	**7.065.490**
76.238.714-K	Gama Servicios Financieros S.A.	Chile	97.053.000-2	Security	Chile	20-02-2022	UF	Mensual	3,40%	3,30%	96.057	302.335	**398.392**	68.206	-	-	-	-	**68.206**	**466.598**
76.238.714-K	Gama Servicios Financieros S.A.	Chile	97.053.000-2	Security	Chile	20-02-2022	UF	Mensual	3,40%	3,30%	108.065	340.127	**448.192**	76.732	-	-	-	-	**76.732**	**524.924**
76.238.714-K	Gama Servicios Financieros S.A.	Chile	97.053.000-2	Security	Chile	18-02-2024	UF	Trimestral	2,12%	2,05%	99.220	327.538	**426.758**	436.816	436.815	109.204	-	-	**982.835**	**1.409.593**
76.238.714-K	Gama Servicios Financieros S.A.	Chile	97.053.000-2	Security	Chile	18-02-2023	UF	Trimestral	2,04%	1,98%	81.878	262.035	**343.913**	349.434	87.358	-	-	-	**436.792**	**780.705**
76.238.714-K	Gama Servicios Financieros S.A.	Chile	97.053.000-2	Security	Chile	08-06-2024	UF	Trimestral	3,10%	3,02%	99.218	295.478	**394.696**	387.599	387.606	193.801	-	-	**969.006**	**1.363.702**
76.238.714-K	Gama Servicios Financieros S.A.	Chile	97.006.000-6	BCI	Chile	15-10-2026	UF	Mensual	3,41%	3,31%	16.787	49.629	**66.416**	68.054	70.272	72.560	74.925	64.299	**350.110**	**416.526**
76.238.714-K	Gama Servicios Financieros S.A.	Chile	97.036.000-K	Santander	Chile	25-01-2025	UF	Mensual	5,11%	4,95%	88.991	265.545	**354.536**	374.911	392.153	410.050	35.154	-	**1.212.268**	**1.566.804**
76.238.714-K	Gama Servicios Financieros S.A.	Chile	97.004.000-5	Chile	Chile	07-02-2030	UF	Mensual	2,99%	2,90%	38.797	110.195	**148.992**	150.699	155.130	159.688	164.383	738.567	**1.368.467**	**1.517.459**
76.238.714-K	Gama Servicios Financieros S.A.	Chile	97.006.000-6	BCI	Chile	05-08-2024	UF	Mensual	3,10%	3,01%	18.183	53.757	**71.940**	73.589	75.835	51.838	-	-	**201.262**	**273.202**
76.238.714-K	Gama Servicios Financieros S.A.	Chile	97.023.000-9	Itau-Corpbanca	Chile	15-11-2021	UF	Mensual	3,62%	3,51%	51.676	139.317	**190.993**	-	-	-	-	-	**-**	**190.993**
99525100-0	Gama Leasing Operativo Spa	Chile	85.630.300-4	ST Computación, S.A.	Chile	31-07-2021	UF	Mensual	3,41%	-	37.689	-	**37.689**	-	-	-	-	-	**-**	**37.689**
	Total										**15.076.750**	**22.797.780**	**37.874.530**	**18.384.794**	**6.711.035**	**2.481.830**	**274.462**	**802.866**	**28.654.987**	**66.529.517**

Nota 17 - Otros Pasivos Financieros Corrientes y no Corrientes (continuación)

b) Detalle de obligaciones bancarias y leasing al 31 de diciembre de 2019

Clase	R.U.T. Entidad Deudora	Entidad Deudora	País Entidad Deudora	R.U.T. Acreedor	Acreedor	País Acreedor	Vencimiento	Moneda	Tipo Amortización	Tasa Efectiva %	Tasa Nominal %	Corriente Hasta 90 Días M$	Corriente 90 Días a 1 Año M$	Corriente Total Corriente M$	No Corriente 1 a 3 Años M$	No Corriente 3 a 5 Años M$	No Corriente Más de 5 Años M$	No Corriente Total no Corriente M$	Total M$
Préstamos Bancarios	76.238.714-K	Gama Servicios Financieros S.A.	Chile	97.032.000-8	Scotiabank Azul	Chile	05-07-2021	UF	Trimestral	2,66%	2,58%	59.265	179.463	**238.728**	182.999	-	-	**182.999**	**421.727**
Préstamos Bancarios	76.238.714-K	Gama Servicios Financieros S.A.	Chile	97.032.000-8	Scotiabank Azul	Chile	13-02-2020	UF	Mensual	3,14%	3,05%	81.096	-	**81.096**	-	-	-	**-**	**81.096**
Préstamos Bancarios	76.238.714-K	Gama Servicios Financieros S.A.	Chile	97.032.000-8	Scotiabank Azul	Chile	16-03-2022	UF	Trimestral	3,30%	3,20%	74.952	221.280	**296.232**	-	-	-	**-**	**296.232**
Préstamos Bancarios	76.238.714-K	Gama Servicios Financieros S.A.	Chile	97.032.000-8	Scotiabank Azul	Chile	02-06-2020	$	Bullet	4,10%	3,99%	-	2.601.595	**2.601.595**	-	-	-	**-**	**2.601.595**
Préstamos Bancarios	76.238.714-K	Gama Servicios Financieros S.A.	Chile	97.032.000-8	Scotiabank Azul	Chile	16-03-2021	UF	Trimestral	3,41%	3,36%	83.301	256.376	**339.677**	86.743	-	-	**86.743**	**426.420**
Préstamos Bancarios	76.238.714-K	Gama Servicios Financieros S.A.	Chile	97.032.000-8	Scotiabank Azul	Chile	17-05-2022	USD	Trimestral	3,87%	3,76%	33.792	538.911	**572.703**	1.077.823	-	-	**1.077.823**	**1.650.526**
Préstamos Bancarios	76.238.714-K	Gama Servicios Financieros S.A.	Chile	97.032.000-8	Scotiabank Azul	Chile	17-06-2022	USD	Trimestral	3,91%	3,80%	55.528	532.404	**587.932**	1.064.808	-	-	**1.064.808**	**1.652.740**
Préstamos Bancarios	76.238.714-K	Gama Servicios Financieros S.A.	Chile	97.006.000-6	BCI	Chile	25-08-2022	UF	Trimestral	1,49%	1,43%	200.886	702.813	**903.699**	1.670.053	-	-	**1.670.053**	**2.573.752**
Préstamos Bancarios	76.238.714-K	Gama Servicios Financieros S.A.	Chile	97.006.000-6	BCI	Chile	29-06-2021	UF	Trimestral	2,64%	2,57%	81.163	264.849	**346.012**	179.475	-	-	**179.475**	**525.487**
Préstamos Bancarios	76.238.714-K	Gama Servicios Financieros S.A.	Chile	97.006.000-6	BCI	Chile	07-09-2020	UF	Trimestral	2,71%	2,63%	139.170	293.130	**432.300**	-	-	-	**-**	**432.300**
Préstamos Bancarios	76.238.714-K	Gama Servicios Financieros S.A.	Chile	97.006.000-6	BCI	Chile	28-03-2022	UF	Trimestral	2,88%	2,80%	112.684	383.536	**496.220**	657.958	-	-	**657.958**	**1.154.178**
Préstamos Bancarios	76.238.714-K	Gama Servicios Financieros S.A.	Chile	97.006.000-6	BCI	Chile	25-12-2021	UF	Trimestral	2,98%	2,90%	84.628	271.979	**356.607**	88.061	-	-	**88.061**	**444.668**
Préstamos Bancarios	76.238.714-K	Gama Servicios Financieros S.A.	Chile	97.006.000-6	BCI	Chile	26-10-2020	UF	Trimestral	2,98%	2,90%	104.263	330.992	**435.255**	-	-	-	**-**	**435.255**
Préstamos Bancarios	76.238.714-K	Gama Servicios Financieros S.A.	Chile	97.006.000-6	BCI	Chile	17-05-2021	UF	Trimestral	2,98%	2,90%	120.342	400.830	**521.172**	272.845	-	-	**272.845**	**794.017**
Préstamos Bancarios	76.238.714-K	Gama Servicios Financieros S.A.	Chile	97.006.000-6	BCI	Chile	25-10-2021	UF	Trimestral	3,07%	2,99%	117.891	390.749	**508.640**	534.922	-	-	**534.922**	**1.043.562**
Préstamos Bancarios	76.238.714-K	Gama Servicios Financieros S.A.	Chile	97.006.000-6	BCI	Chile	10-03-2020	UF	Mensual	3,20%	3,11%	92.140	-	**92.140**	-	-	-	**-**	**92.140**
Préstamos Bancarios	76.238.714-K	Gama Servicios Financieros S.A.	Chile	0-E	BCP / IM Trust	Perú	26-06-2020	USD	Trimestral	5,40%	5,25%	66.985	94.300	**161.285**	-	-	-	**-**	**161.285**
Préstamos Bancarios	76.238.714-K	Gama Servicios Financieros S.A.	Chile	0-E	BCP / IM Trust	Perú	22-11-2021	USD	Trimestral	4,07%	3,95%	516.114	1.056.250	**1.572.364**	1.408.212	-	-	**1.408.212**	**2.980.576**
Préstamos Bancarios	76.238.714-K	Gama Servicios Financieros S.A.	Chile	0-E	BCP / IM Trust	Perú	10-04-2020	USD	Trimestral	5,15%	5,01%	124.506	202.609	**327.115**	-	-	-	**-**	**327.115**
Préstamos Bancarios	76.238.714-K	Gama Servicios Financieros S.A.	Chile	0-E	BCP / IM Trust	Chile	17-11-2020	USD	Trimestral	5,87%	5,70%	78.178	373.247	**451.425**	-	-	-	**-**	**451.425**
Préstamos Bancarios	76.238.714-K	Gama Servicios Financieros S.A.	Chile	97.080.000-K	Bice	Chile	21-12-2021	UF	Trimestral	1,46%	1,40%	129.430	400.239	**532.217**	950.772	-	-	**950.772**	**1.480.441**
Préstamos Bancarios	76.238.714-K	Gama Servicios Financieros S.A.	Chile	97.080.000-K	Bice	Chile	14-06-2021	UF	Trimestral	2,17%	2,10%	65.017	198.298	**263.315**	133.988	-	-	**133.988**	**397.303**

Nota 17 - Otros Pasivos Financieros Corrientes y no Corrientes (continuación)

b) Detalle de obligaciones bancarias y leasing al 31 de diciembre de 2019 (continuación)

Clase	R.U.T. Entidad Deudora	Entidad Deudora	País Entidad Deudora	R.U.T. Acreedor	Acreedor	País Acreedor	Vencimiento	Moneda	Tipo Amortización	Tasa Efectiva %	Tasa Nominal %	Corriente Hasta 90 Días M$	Corriente 90 Días a 1 Año M$	Corriente Total Corriente M$	No Corriente 1 a 3 Años M$	No Corriente 3 a 5 Años M$	No Corriente Más de 5 Años M$	No Corriente Total no Corriente M$	Total M$
Préstamos Bancarios	76.238.714-K	Gama Servicios Financieros S.A.	Chile	97.080.000-K	Bice	Chile	15-03-2021	UF	Trimestral	2,87%	2,79%	79.115	242.034	**321.149**	82.030	-	-	**82.030**	**403.179**
Préstamos Bancarios	76.238.714-K	Gama Servicios Financieros S.A.	Chile	97.080.000-K	Bice	Chile	30-06-2020	UF	Mensual	3,05%	2,97%	72.115	72.889	**145.004**	-	-	-	**-**	**145.004**
Préstamos Bancarios	76.238.714-K	Gama Servicios Financieros S.A.	Chile	97.080.000-K	Bice	Chile	28-12-2021	UF	Trimestral	3,47%	3,37%	65.472	202.147	**267.619**	277.752	-	-	**277.752**	**545.371**
Préstamos Bancarios	76.238.714-K	Gama Servicios Financieros S.A.	Chile	97.080.000-K	Bice	Chile	28-12-2021	UF	Trimestral	4,25%	4,14%	72.223	224.330	**296.553**	310.362	-	-	**310.362**	**606.915**
Préstamos Bancarios	76.238.714-K	Gama Servicios Financieros S.A.	Chile	97.080.000-K	Bice	Chile	19-11-2022	$	Mensual	5,06%	4,92%	74.274	230.026	**304.300**	657.186	-	-	**657.186**	**961.486**
Préstamos Bancarios	76.238.714-K	Gama Servicios Financieros S.A.	Chile	76.362.099-9	BTG Pactual	Chile	26-04-2021	UF	Trimestral	3,61%	3,50%	207.392	654.386	**861.778**	654.470	-	-	**654.470**	**1.516.248**
Préstamos Bancarios	76.238.714-K	Gama Servicios Financieros S.A.	Chile	76.362.099-9	BTG Pactual	Chile	21-04-2020	UF	Mensual	3,97%	3,86%	527.208	178.132	**705.340**	-	-	-	**-**	**705.340**
Préstamos Bancarios	76.238.714-K	Gama Servicios Financieros S.A.	Chile	76.362.099-9	BTG Pactual	Chile	21-11-2020	UF	Trimestral	4,09%	3,97%	171.465	532.587	**704.052**	-	-	-	**-**	**704.052**
Préstamos Bancarios	76.238.714-K	Gama Servicios Financieros S.A.	Chile	97.004.000-5	Chile	Chile	26-03-2021	UF	Trimestral	4,41%	4,29%	401.797	1.250.001	**1.651.798**	416.667	-	-	**416.667**	**2.068.465**
Préstamos Bancarios	76.238.714-K	Gama Servicios Financieros S.A.	Chile	97.004.000-5	Chile	Chile	10-01-2022	UF	Trimestral	5,20%	5,05%	324.747	954.999	**1.279.746**	1.591.665	-	-	**1.591.665**	**2.871.411**
Préstamos Bancarios	76.238.714-K	Gama Servicios Financieros S.A.	Chile	97.004.000-5	Chile	Chile	14-06-2022	$	Trimestral	3,58%	3,48%	140.380	450.000	**590.380**	900.000	-	-	**900.000**	**1.490.380**
Préstamos Bancarios	76.238.714-K	Gama Servicios Financieros S.A.	Chile	99.500.410-0	Consorcio	Chile	22-06-2020	UF	Mensual	2,85%	2,77%	215.517	217.571	**433.088**	-	-	-	**-**	**433.088**
Préstamos Bancarios	76.238.714-K	Gama Servicios Financieros S.A.	Chile	99.500.410-0	Consorcio	Chile	12-02-2022	UF	Trimestral	3,47%	3,37%	271.582	824.175	**1.095.757**	1.373.625	-	-	**1.373.625**	**2.469.382**
Préstamos Bancarios	76.238.714-K	Gama Servicios Financieros S.A.	Chile	99.500.410-0	Consorcio	Chile	30-08-2023	UF	Mensual	3,85%	3,75%	251.616	778.095	**1.029.711**	2.766.566	-	-	**2.766.566**	**3.796.277**
Préstamos Bancarios	76.238.714-K	Gama Servicios Financieros S.A.	Chile	99.500.410-0	Consorcio	Chile	01-06-2020	$	Bullet	4,76%	4,61%	-	10.385.090	**10.385.090**	-	-	-	**-**	**10.385.090**
Préstamos Bancarios	76.238.714-K	Gama Servicios Financieros S.A.	Chile	99.500.410-0	Consorcio	Chile	28-11-2022	$	Trimestral	5,46%	5,41%	378.956	1.195.716	**1.574.672**	3.438.674	-	-	**3.438.674**	**5.013.346**
Préstamos Bancarios	76.238.714-K	Gama Servicios Financieros S.A.	Chile	97.011.000-3	Internacional	Chile	28-11-2021	UF	Mensual	3,85%	3,75%	142.022	440.140	**582.162**	555.404	-	-	**555.404**	**1.137.566**
Préstamos Bancarios	76.238.714-K	Gama Servicios Financieros S.A.	Chile	97.011.000-3	Internacional	Chile	29-04-2020	UF	Mensual	3,92%	3,80%	232.684	78.149	**310.833**	-	-	-	**-**	**310.833**
Préstamos Bancarios	76.238.714-K	Gama Servicios Financieros S.A.	Chile	97.011.000-3	Internacional	Chile	26-11-2022	$	Mensual	5,59%	5,40%	141.540	445.193	**586.733**	1.224.394	-	-	**1.224.394**	**1.811.127**
Préstamos Bancarios	76.238.714-K	Gama Servicios Financieros S.A.	Chile	97.023.000-9	Itau-Corpbanca	Chile	29-08-2022	UF	Trimestral	1,55%	1,49%	202.923	627.039	**829.962**	1.491.208	-	-	**1.491.208**	**2.321.170**
Préstamos Bancarios	76.238.714-K	Gama Servicios Financieros S.A.	Chile	97.023.000-9	Itau-Corpbanca	Chile	29-03-2021	UF	Trimestral	3,03%	2,95%	175.333	538.686	**714.019**	182.274	-	-	**182.274**	**896.293**
Préstamos Bancarios	76.238.714-K	Gama Servicios Financieros S.A.	Chile	97.023.000-9	Itau-Corpbanca	Chile	31-05-2021	UF	Trimestral	3,06%	2,98%	96.723	292.503	**389.226**	199.530	-	-	**199.530**	**588.756**

Nota 17 - Otros Pasivos Financieros Corrientes y no Corrientes (continuación)

b) Detalle de obligaciones bancarias y leasing al 31 de diciembre de 2019 (continuación)

Clase	R.U.T. Entidad Deudora	Entidad Deudora	País Entidad Deudora	R.U.T. Acreedor	Acreedor	País Acreedor	Vencimiento	Moneda	Tipo Amortización	Tasa Efectiva %	Tasa Nominal %	Corriente Hasta 90 Días M$	Corriente 90 Días a 1 Año M$	Corriente Total Corriente M$	No Corriente 1 a 3 Años M$	No Corriente 3 a 5 Años M$	No Corriente Más de 5 Años M$	No Corriente Total no Corriente M$	Total M$
Préstamos Bancarios	76.238.714-K	Gama Servicios Financieros S.A.	Chile	97.023.000-9	Itau-Corpbanca	Chile	30-06-2020	UF	Mensual	3,14%	3,05%	73.025	73.824	**146.849**	-	-	-	**-**	**146.849**
Préstamos Bancarios	76.238.714-K	Gama Servicios Financieros S.A.	Chile	97.023.000-9	Itau-Corpbanca	Chile	09-03-2020	UF	Mensual	3,19%	3,10%	65.267	-	**65.267**	-	-	-	**-**	**65.267**
Préstamos Bancarios	76.238.714-K	Gama Servicios Financieros S.A.	Chile	97.023.000-9	Itau-Corpbanca	Chile	28-09-2021	UF	Trimestral	3,26%	3,16%	148.419	458.151	**606.570**	469.206	-	-	**469.206**	**1.075.776**
Préstamos Bancarios	76.238.714-K	Gama Servicios Financieros S.A.	Chile	97.023.000-9	Itau-Corpbanca	Chile	27-12-2021	UF	Trimestral	4,02%	3,91%	91.498	239.655	**331.153**	330.889	-	-	**330.889**	**662.042**
Préstamos Bancarios	76.238.714-K	Gama Servicios Financieros S.A.	Chile	97.023.000-9	Itau-Corpbanca	Chile	27-12-2021	$	Mensual	5,19%	5,04%	218.872	718.954	**937.826**	2.060.681	-	-	**2.060.681**	**2.998.507**
Préstamos Bancarios	76.238.714-K	Gama Servicios Financieros S.A.	Chile	97.036.000-K	Santander	Chile	09-08-2021	UF	Trimestral	3,03%	2,95%	198.507	603.657	**802.164**	617.379	-	-	**617.379**	**1.419.543**
Préstamos Bancarios	76.238.714-K	Gama Servicios Financieros S.A.	Chile	97.036.000-K	Santander	Chile	30-05-2021	UF	Trimestral	3,14%	3,05%	73.687	226.954	**300.641**	154.270	-	-	**154.270**	**454.911**
Préstamos Bancarios	76.238.714-K	Gama Servicios Financieros S.A.	Chile	97.036.000-K	Santander	Chile	19-11-2021	UF	Trimestral	3,80%	3,70%	64.384	197.103	**261.487**	271.589	-	-	**271.589**	**533.076**
Préstamos Bancarios	76.238.714-K	Gama Servicios Financieros S.A.	Chile	97.036.000-K	Santander	Chile	10-12-2020	UF	Trimestral	3,87%	3,77%	102.083	311.913	**413.996**	-	-	-	**-**	**413.996**
Préstamos Bancarios	76.238.714-K	Gama Servicios Financieros S.A.	Chile	97.036.000-K	Santander	Chile	09-02-2020	UF	Mensual	3,98%	3,87%	129.389	-	**129.389**	-	-	-	**-**	**129.389**
Préstamos Bancarios	76.238.714-K	Gama Servicios Financieros S.A.	Chile	97.036.000-K	Santander	Chile	09-02-2020	$	Bullet	4,58%	4,44%	-	4.610.425	**4.610.425**	-	-	-	**-**	**4.610.425**
Préstamos Bancarios	76.238.714-K	Gama Servicios Financieros S.A.	Chile	97.053.000-2	Security	Chile	04-10-2020	UF	Mensual	3,12%	3,07%	58.134	133.855	**191.989**	-	-	-	**-**	**191.989**
Préstamos Bancarios	76.238.714-K	Gama Servicios Financieros S.A.	Chile	97.053.000-2	Security	Chile	04-10-2020	UF	Mensual	3,16%	3,07%	90.114	215.895	**306.009**	-	-	-	**-**	**306.009**
Préstamos Bancarios	76.238.714-K	Gama Servicios Financieros S.A.	Chile	97.053.000-2	Security	Chile	20-02-2022	UF	Mensual	3,40%	3,30%	92.463	284.882	**377.345**	457.386	-	-	**457.386**	**834.731**
Préstamos Bancarios	76.238.714-K	Gama Servicios Financieros S.A.	Chile	97.053.000-2	Security	Chile	20-02-2022	UF	Mensual	3,40%	3,30%	104.019	150.408	**254.427**	703.683	-	-	**703.683**	**958.110**
Obligaciones por Leasing	76.238.714-K	Gama Servicios Financieros S.A.	Chile	97.006.000-6	BCI	Chile	15-10-2026	UF	Mensual	3,41%	3,31%	18.625	31.716	**50.341**	198.892	143.632	62.616	**405.140**	**455.481**
Obligaciones por Leasing	76.238.714-K	Gama Servicios Financieros S.A.	Chile	97.036.000-K	Santander	Chile	25-01-2025	UF	Mensual	5,11%	4,95%	93.842	251.674	**345.516**	1.096.043	433.558	-	**1.529.601**	**1.875.117**
Obligaciones por contrato de arriendo	99.525.100-0	Gama Leasing Operativo Spa	Chile	85.630.300-4	ST Computación S.A.	Chile	31-07-2021	UF	Mensual	-	-	71.402	-	**71.402**	-	-	-	**-**	**71.402**
Total												8.360.145	39.016.804	**47.376.949**	30.790.484	577.190	62.616	**31.430.290**	**78.807.239**

Los intereses pagados en los ejercicios terminados 31 de diciembre de 2020 y 2019 ascienden a M$2.808.096 y M$2.410.428 respectivamente.

Nota 17 - Otros Pasivos Financieros Corrientes y no Corrientes (continuación)

c) Detalle de instrumentos derivados al 31 de diciembre de 2020

Tipo de Cobertura	Partida Protegida	Saldo Neto 2019	Vencimiento							
			Hasta 90 Días	90 Días a 1 Año	Total Corriente		1 a 3 Años	3 a 5 Años	Total no Corriente	
			M$	M$	Activo	Pasivo			Activo	Pasivo
		M$			M$	M$	M$	M$	M$	M$
Swap de tipo de cambio	Deuda financiera	(167.354)	(39.609)	(127.745)	1.331.221	(1.498.575)	-	-	-	-
Swap de tipo de cambio	Deuda financiera	(7.531)	(6.725	(806)	178.776	(186.307)	-	-	-	-
Swap de tipo de cambio	Deuda financiera	(72.630)	(34.912)	(37.718)	986.863	(1.059.493)	-	-	-	-
Swap de tipo de cambio	Deuda financiera	(78.302)	(40.266)	(36.036)	1.029.100	(1.107.402)	-	-	-	-
Swap de tipo de cambio	Deuda financiera	(411.145)	(119.313)	(291.832)	1.674.203	(2.085.348)	-	-	-	-
Swap de tipo de cambio	Deuda financiera	(35.819)	(3.319)	(32.500)	862.516	(898.335)	-	-	-	-
Swap de tipo de cambio	Deuda financiera	(92.247)	(63.402)	(28.845)	1.586.347	(1.678.594)	-	-	-	-
Swap de tipo de cambio	Deuda financiera	(62.428)	(28.563)	(33.865)	878.210	(940.638)	-	-	-	-
Swap de tipo de cambio	Deuda financiera	(452.747)	(120.303)	(332.444)	1.857.346	(2.310.093)	-	-	-	-
Swap de tipo de cambio	Deuda financiera	(299.936)	(143.739)	(156.197)	2.234.383	(2.534.319)	-	-	-	-
Total		**(1.680.139)**	**(600.151)**	**(1.079.988)**	**12.618.965**	**(14.299.104)**	**-**	**-**	**-**	**-**

Al 31 de diciembre de 2020 los instrumentos derivados han generado un efecto en resultados del ejercicio de pérdida por M$246.383 (ver nota 28). Al 31 de Diciembre de 2020 la Compañía no efectúa Coberturas Contables.

Nota 17 - Otros Pasivos Financieros Corrientes y no Corrientes (continuación)

d) Detalle de instrumentos derivados al 31 de diciembre de 2019

Tipo de Cobertura	Partida Protegida	Saldo Neto 2019	Vencimiento							
			Hasta 90 Días	90 Días a 1 Año	Total Corriente		1 a 3 Años	3 a 5 Años	Total no Corriente	
			M$	M$	Activo	Pasivo			Activo	Pasivo
		M$			M$	M$	M$	M$	M$	M$
Swap de tipo de cambio	Deuda financiera	82.040	-	82.040	404.220	(322.180)	-	-	-	-
Swap de tipo de cambio	Deuda financiera	16.491	-	16.491	187.185	(170.694)	-	-	-	-
Swap de tipo de cambio	Deuda financiera	52.787	9.188	43.599	486.681	(433.894)	-	-	-	-
Swap de tipo de cambio	Deuda financiera	(78.599)	74.001	(152.600)	2.918.551	(2.997.150)	-	-	-	-
Swap de tipo de cambio	Deuda financiera	(29.222)	(4.186)	(25.036)	427.373	(456.595)	-	-	-	-
Swap de tipo de cambio	Deuda financiera	57.831	11.702	46.129	1.784.497	(1.726.666)	-	-	-	-
Swap de tipo de cambio	Deuda financiera	50.566	14.716	35.850	1.806.335	(1.755.769)	-	-	-	-
Swap de tipo de cambio	Deuda financiera	(137.251)	(20.752)	(116.499)	2.083.335	(2.220.586)	-	-	-	-
Swap de tipo de cambio	Deuda financiera	(95.767)	(8.604)	(87.163)	2.865.000	(2.960.767)	-	-	-	-
Swap de tipo de cambio	Deuda financiera	(54.383)	(2.672)	(51.711)	1.500.000	(1.554.383)	-	-	-	-
Total		**(135.507)**	**73.393**	**(208.900)**	**14.463.177**	**(14.598.684)**	-	-	-	-

Al 31 de diciembre de 2019 los instrumentos derivados han generado un efecto en resultados del ejercicio de pérdida por M$620.495 (ver nota 28). Al 31 de Diciembre de 2019 la Compañía no efectúa Coberturas Contables.

Nota 17 - Otros Pasivos Financieros Corrientes y no Corrientes (continuación)

e) Conciliación con estado de flujo de efectivo

Al 31 de diciembre de 2020

Conciliación Activos y Pasivos Financieros Corrientes	31.12.2019 M$	Flujo de Efectivo Altas M$	Flujo de Efectivo Bajas M$	Otras Partidas Distintas al Flujo de Efectivo Reajuste Créditos M$	Otras Partidas Distintas al Flujo de Efectivo Intereses Devengados M$	Otras Partidas Distintas al Flujo de Efectivo Otros Movimientos (*) M$	31.12.2020 M$
Préstamos Bancarios	76.405.239	26.263.709	(42.439.055)	1.081.632	2.665.748	(1.450.429)	62.526.844
Leasing Financiero	2.330.598	2.285.559	(696.945)	109.267	145.473	(208.968)	3.964.984
Instrumentos Derivados	135.507	-	-	58.957	46.160	1.439.515	1.680.139
Contratos de arrendamiento	71.402	-	-	-	-	(33.713)	37.689
Total	78.942.746	28.549.268	(43.136.000)	1.249.856	2.857.381	(253.595)	68.209.656

(*) Estos saldos están constituidos principalmente por diferencias de cambio, ajustes MTM y pagos de arriendos

Al 31 de diciembre de 2019

Conciliación Activos y Pasivos Financieros Corrientes	31.12.2018 M$	Flujo de Efectivo Altas M$	Flujo de Efectivo Bajas M$	Otras Partidas Distintas al Flujo de Efectivo Reajuste Créditos M$	Otras Partidas Distintas al Flujo de Efectivo Intereses Devengados M$	Otras Partidas Distintas al Flujo de Efectivo Otros Movimientos M$	Confirming M$	31.12.2019 M$
Préstamos Bancarios	59.096.795	43.291.156	(37.421.969)	1.250.137	50.723	306.078	9.832.319	76.405.239
Leasing Financiero	2.638.585	-	(479.501)	65.328	1.999	104.187	-	2.330.598
Instrumentos Derivados	(130.090)	-	-	886.092	-	(620.495)	-	135.507
Contratos de arrendamiento	-	-	-	-	-	71.402	-	71.402
Total	61.605.290	43.291.156	(37.901.470)	2.201.557	52.722	(138.828)	9.832.319	78.942.746

Nota 18 - Otras Provisiones, Corrientes

a) El rubro otras provisiones corrientes presenta los siguientes saldos al 31 de diciembre de 2020 y 2019

Clase de provisión	31.12.2020 M$	31.12.2019 M$
Provisión dividendo mínimo	851.034	942.858
Provisión gastos generales	711.912	878.411
Provisión directorio	16.279	5.662
Total	1.579.225	1.826.931

b) El rubro otras provisiones corrientes, contempla las provisiones de gastos generales y presenta el siguiente movimiento al 31 de diciembre de 2020 y 2019:

Movimiento	31.12.2020 M$	31.12.2019 M$
Saldo inicial	1.826.931	352.077
Constitución	12.082.142	6.168.901
Consumo	(12.329.848)	(4.694.047)
Saldo final	1.579.225	1.826.931

Nota 19 - Cuentas Comerciales y otras Cuentas por Pagar, Corrientes

a) El rubro cuentas comerciales y otras cuentas por pagar corrientes presenta los siguientes saldos al 31 de diciembre de 2020 y 2019:

Cuentas comerciales y otras cuentas por pagar corrientes	31.12.2020 M$	31.12.2019 M$
Facturas por pagar	3.601.008	7.370.843
Acreedores varios	1.055.847	882.133
Anticipos de clientes	3.723	24.193
Retenciones por pagar	98.295	95.060
Impuestos mensuales por pagar	23.967	21.683
Total	4.782.840	8.393.912

El valor razonable de las cuentas por pagar comerciales y otras cuentas por pagar, no difiere de forma significativa de su valor contable, dada su característica de corto plazo.

Nota 19 - Cuentas Comerciales y otras Cuentas por Pagar, Corrientes (continuación)

b) Plazos de pagos de las cuentas por pagar:

La Sociedad tiene como política pagar a sus proveedores en un plazo promedio de 30 días a contar de la fecha de recepción de la factura respectiva. Existen casos en que, por circunstancias específicas, ajenas a la política general, no se cumple el plazo establecido, como, por ejemplo, contratos que tienen convenidos plazos específicos, o retraso por parte del proveedor en la emisión de facturas, o el cierre de los acuerdos con los proveedores en la entrega de los bienes o prestación del servicio, etc.

La Sociedad no presenta intereses asociados a las deudas de este rubro.

La morosidad de las cuentas por pagar comerciales y otras cuentas por pagar es la siguiente:

Cuentas por Pagar	31.12.2020 M$	31.12.2019 M$
Saldo sin Vencer	3.508.917	6.525.402
de 1 a 30 días	1.273.923	1.868.510
Total	4.782.840	8.393.912

c) Los principales proveedores de la Sociedad se detallan a continuación:

RUT	Proveedor	País
96928530-4	COMERCIAL AUTOMOTRIZ SPA	Chile
76245828-4	PORSCHE CHILE SPA	Chile
76005909-9	COMERCIAL MOTORES DE LOS ANDES SPA	Chile
76743492-8	REALE CHILE SEGUROS GENERALES S.A.	Chile
94141000-6	DERCO S.A.	Chile
79567420-9	KIA CHILE S.A.	Chile
96918300-5	DIFOR CHILE SOCIEDAD ANONIMA	Chile
97004000-5	BANCO DE CHILE	Chile
96945440-8	SOC CONCESIONARIA AUTOPISTA CENTRAL S.A.	Chile
81318700-0	POMPEYO CARRASCO SPA	Chile

Nota 20 - Provisión por Beneficios a los Empleados, Corrientes

El rubro provisión por beneficios a los empleados corrientes presenta los siguientes saldos al 31 de diciembre de 2020 y 2019:

Clase de beneficio a los empleados	31.12.2020 M$	31.12.2019 M$
Provisión por vacaciones	331.140	230.853
Provisión bonos	565.527	373.112
Total	896.667	603.965

El movimiento de la provisión por beneficio a los empleados al 31 de diciembre de 2020 y 2019 son los siguientes:

Movimiento	Provisión Bonos M$	Provisión Vacaciones M$	Total Provisiones M$
Saldo al 01.01.2020	373.112	230.853	603.965
Constitución	812.490	4.394.683	5.207.173
Consumo	(620.075)	(4.294.396)	(4.914.471)
Saldo al 31.12.2020	565.527	331.140	896.667

	Provisión Bonos M$	Provisión Vacaciones M$	Total Provisiones M$
Saldo al 01.01.2019	313.348	189.842	503.190
Constitución	605.964	105.463	711.427
Consumo	(546.200)	(64.452)	(610.652)
Saldo al 31.12.2019	373.112	230.853	603.965

Nota 21 - Patrimonio

Movimiento patrimonial

a) Capital pagado y número de acciones

Al 31 de diciembre de 2020 y 2019, el capital de la Sociedad es el siguiente:

Capital

Serie	2020		2019	
	Capital Suscrito M$	Capital Pagado M$	Capital Suscrito M$	Capital Pagado M$
Única	13.800.000	13.800.000	13.800.000	13.800.000
Total	13.800.000	13.800.000	13.800.000	13.800.000

Número de acciones

Serie	31.12.2020			31.12.2019		
	N° Acciones Suscritas	N° Acciones Pagadas	N° Acciones con Derecho a Voto	N° Acciones Suscritas	N° Acciones Pagadas	N° Acciones con Derecho a Voto
Única	13.800.000	13.800.000	13.800.000	13.800.000	13.800.000	13.800.000
Total	13.800.000	13.800.000	13.800.000	13.800.000	13.800.000	13.800.000

En Junta Extraordinaria de Accionistas de fecha 15 de noviembre de 2019, que se acordó reducir el capital social de M$14.344.046 dividido en 13.800.000 acciones ordinarias, nominativas, de única serie, de igual valor cada una y sin valor nominal, a la suma de M$13.800.000 dividido en 13.800.000 acciones ordinarias, nominativas, de única serie, de igual valor cada una y sin valor nominal, que se encuentra íntegramente suscrito y pagado. Al efecto se modificaron los artículos quinto permanente y primero transitorio de los estatutos sociales.

b) Accionistas

Las acciones emitidas y pagadas de Gama Servicios Financieros S.A. son de propiedad de las sociedades Accionistas que se indican más abajo.

Accionistas	Porcentaje de Participación %
Inversiones y Comercio Eurofrance S.A.	33,33
Penta Financiero S.A.	33,33
Empresas GI S.A.	33,33

Las 13.800.000 acciones son comunes, todas ellas nominativas, de una misma y única serie y sin valor nominal.

Nota 21 - Patrimonio (continuación)

Movimiento patrimonial (continuación)

c) Política de dividendos

El movimiento de dividendos al 31 de diciembre de 2020 es el siguiente:

Movimiento	M$
Reversa provisión dividendo mínimo 2019	942.858
Registro provisión dividendo mínimo 2020	(851.034)
Dividendos del ejercicio	91.824

d) Aumento de capital

Al 31 de diciembre de 2020 y 2019, no se han registrado aumentos de capital.

e) Otras reservas

Las otras reservas se producen por la convergencia a la nueva norma contable (NIIF) y se generó un ajuste por reversa de corrección monetaria de M$18.102.

Nota 22 - Ingreso de Actividades ordinarias y Costo de Ventas

El detalle de los ingresos de actividades ordinarias y costo de venta por los ejercicios terminados al 31 de diciembre 2020 y 2019 es el siguiente:

a) Ingreso de actividades ordinarias

Ingreso de actividades ordinarias	2020 M$	2019 M$
Ingresos por leasing operativo	42.866.040	38.869.187
Ingresos por venta de vehículos	20.091.249	10.751.236
Ingresos por rent a car	1.043.988	280.490
Ingresos por intereses	104.183	68.122
Ingresos por reajuste	28.353	17.326
Comisiones y diferencias de precio	-	76.189
	64.133.813	50.062.550

b) Costo de ventas

Costo de ventas	2020 M$	2019 M$
Costo venta de vehículos	18.375.830	10.701.155
Depreciación flota	10.884.839	9.927.341
Costo mantención	7.440.482	5.860.084
Tag y GPS	4.405.762	4.154.960
Seguros y patentes	3.665.361	3.357.694
Otros costos	762.606	601.088
Depreciación equipamiento	396.151	449.331
Costo rent a car	356.459	93.613
Gastos transferencias	44.168	208.451
Costos legales de vehículos	34.446	57.179
Diferencias de inventarios	9.317	5.288
Costo por obsolescencia	(236.628)	362.545
Total	46.138.793	35.778.729

Nota 23 – Provisiones por riesgo de crédito

El rubro provisiones por riesgo de crédito presenta los siguientes saldos durante los períodos terminados al 31 de diciembre de 2020 y 2019:

Provisiones por riesgo de crédito	2020 M$	2019 M$
Castigos financieros	141.818	431.267
Provisiones por riesgo de crédito	979.587	12.546
	1.121.405	443.813

Nota 24 - Gastos de Administración

El detalle de gastos de administración por los ejercicios terminados al 31 de diciembre 2020 y 2019 es el siguiente:

Gastos de administración	2020 M$	2019 M$
Remuneraciones y beneficios al personal	5.353.181	4.346.433
Gastos generales	1.514.200	929.822
Arriendos y remodelaciones	414.331	249.780
Amortizaciones	315.427	78.202
Asesorías	292.909	262.835
Publicidad	223.193	276.584
Depreciaciones	169.506	149.612
Otros	128.787	173.959
Seguros	55.036	13.958
Arriendo de equipos	53.677	44.702
Total	8.520.247	6.525.887

Nota 25 - Ingresos Financieros

El detalle de ingresos financieros por los ejercicios terminados al 31 de diciembre 2020 y 2019 es el siguiente:

Ingresos financieros	2020 M$	2019 M$
Ganancia por cuotas de Fondos Mutuos	17.911	36.369
Intereses Depósitos a Plazo	19	3.020
Total	17.930	39.389

Nota 26 - Costos Financieros

El detalle de costos financieros por los ejercicios terminados al 31 de diciembre 2020 y 2019 es el siguiente:

Costos financieros	2020 M$	2019 M$
Intereses créditos	2.711.909	2.340.444
Tasa efectiva créditos bancarios	487.932	378.185
Intereses leasing	145.473	105.930
Gastos bancarios	18.838	21.642
Gastos financieros por arrendamiento	(633)	1.584
Costo financiero forward	-	(625)
Total	3.363.519	2.847.160

Nota 27 - Diferencia de Cambio

El detalle de diferencia de cambio por los ejercicios terminados al 31 de diciembre 2020 y 2019 es el siguiente:

Diferencia de Cambio	2020 M$	2019 M$
Obligaciones bancarias	(113.504)	548.264
Total	(113.504)	548.264

Nota 28 - Otras Ganancias (Pérdidas)

El detalle de otras ganancias (pérdidas) por los ejercicios terminados al 31 de diciembre 2020 y 2019 es el siguiente:

Otras Ganancias (Pérdidas)	2020 M$	2019 M$
Reconocimiento MTM	(246.383)	(620.495)
Otros gastos	(101.239)	(2.184)
Otros ingresos	158.700	47.210
Costo financiero forward	(175)	624
Total	(189.097)	(574.845)

Nota 29 - Resultados por Unidades de Reajuste

El detalle de resultados por unidades de reajuste por los ejercicios terminados al 31 de diciembre 2020 y 2019 es el siguiente:

Resultados por Unidades de Reajuste	2020 M$	2019 M$
Reajustes créditos	(1.140.589)	(1.305.697)
Reajustes leasing	(109.267)	(65.328)
Reajustes impuestos	108.346	114.666
Total	(1.141.510)	(1.256.359)

Nota 30 - Información Financiera por Segmentos

Gama Servicios Financieros S.A., revela información por segmento de acuerdo con lo indicado en NIC Nº8, “Segmentos operativos” que establece las normas para informar respecto de los segmentos operativos y revelaciones relacionadas para productos y servicios y áreas geográficas. Los segmentos operativos son definidos como componentes de una Entidad para los cuales existe información financiera separada que es regularmente utilizada por el principal tomador de decisiones para decidir cómo asignar recursos y para evaluar el desempeño. La Sociedad presenta información por segmento que es utilizada por la Administración para propósitos de información interna de toma de decisiones.

Para efectos de gestión, la sociedad está organizada en 4 divisiones operativas: Leasing operativo, venta de vehículos y durante el 2019 se incorporan las divisiones de renting y rent a car. Estos segmentos son la base sobre la cual la Sociedad toma decisiones respecto de sus operaciones y asignación de recursos.

Nota 30 - Información Financiera por Segmentos (continuación)

Los segmentos operativos informados internamente son los siguientes:

La información pertinente respecto a Gama Servicios Financieros S.A. y sus principales Filiales, que representan diferentes segmentos, correspondientes al 31 de diciembre de 2020 y 2019 es la siguiente:

Por el ejercicio terminado al 31 de diciembre de 2020	**Leasing Operativo M$**	**Rent a Car M$**	**Renting M$**	**Venta de Vehículos M$**	**Total M$**
Ingresos de actividades ordinarias	42.079.490	1.048.962	906.652	20.098.709	64.133.813
Costo de ventas	(26.019.176)	(1.181.173)	(604.724)	(18.333.720)	(46.138.793)
Ganancia bruta	16.060.314	(132.211)	301.928	1.764.989	17.995.020
Provisiones por riesgo de crédito	(1.107.742)	-	(13.663)	-	(1.121.405)
Gastos de administración	(1.889.557)	(423.092)	(167.454)	(202.030)	(2.682.133)
Gastos por beneficios a los empleados	(3.771.304)	(844.436)	(334.215)	(403.225)	(5.353.180)
Ingresos financieros	16.035	387	387	1.121	17.930
Costos financieros	(3.360.862)	(417)	(417)	(1.823)	(3.363.519)
Depreciaciones y amortizaciones	(341.635)	(76.496)	(30.276)	(36.527)	(484.934)
Diferencia de cambio	(112.607)	(256)	(256)	(385)	(113.504)
Otras ganancias (pérdidas)	(174.581)	(4.065)	(4.065)	(6.386)	(189.097)
Resultados por unidades de reajuste	(1.045.229)	(51.956)	(44.325)	-	(1.141.510)
Ganancia (pérdida), antes de impuestos	4.272.832	(1.532.542)	(292.356)	1.115.734	3.563.668
Gasto (Ingreso) Impuesto a la Renta	(854.035)	323.551	61.723	(258.128)	(726.889)
Ganancia (pérdida)	3.418.797	(1.208.991)	(230.633)	857.606	2.836.779
Ganancia (pérdida) procedente de operaciones continuadas	3.418.797	(1.208.991)	(230.633)	857.606	2.836.779
Ganancia (pérdida) procedente de operaciones discontinuadas	3.418.797	(1.208.991)	(230.633)	857.606	2.836.779
Activos	101.225.905	2.061.406	3.580.337	1.627.426	108.495.074
Pasivos	77.036.390	1.568.801	2.724.760	1.238.527	82.568.478
Patrimonio	21.189.514	492.605	855.578	388.899	25.926.596
Patrimonio y pasivos	101.225.905	2.061.406	3.580.337	1.627.426	108.495.074
Flujos de efectivo procedentes de (utilizados en) actividades de operación	21.056.081	755.973	422.456	20.450.114	42.684.624
Flujos de efectivo procedentes de (utilizados en) actividades de inversión	(27.194.687)	(976.367)	(545.617)	-	(28.716.671)
Flujos de efectivo procedentes de (utilizados en) actividades de financiación	(14.752.889)	(529.6719	(295.992)	-	(15.578.552)

Nota 30 - Información Financiera por Segmentos (continuación)

La información pertinente respecto a Gama Servicios Financieros S.A. y sus principales Filiales, que representan diferentes segmentos, correspondientes al 31 de diciembre de 2020 y 2019 es la siguiente: (continuación)

Por el ejercicio terminado al 31 de diciembre de 2019	**Leasing Operativo M$**	**Rent a Car M$**	**Renting M$**	**Venta de Vehículos M$**	**Total M$**
Ingresos de actividades ordinarias	38.284.572	280.874	741.789	10.755.315	50.062.550
Costo de ventas	(23.956.046)	(233.206)	(535.863)	(11.053.614)	(35.778.729)
Ganancia bruta	14.328.526	47.668	205.926	(298.299)	14.283.821
Provisiones por riesgo de crédito	(443.813)	-	-	-	(443.813)
Gastos de administración	(1.436.803)	(84.318)	(281.323)	(149.196)	(1.951.640)
Gastos por beneficios a los empleados	(4.072.134)	(113.701)	(56.373)	(104.225)	(4.346.433)
Ingresos financieros	37.156	102	870	1.261	39.389
Costos financieros	(2.715.859)	(13.822)	(117.490)	(614)	(2.847.785)
Depreciaciones y amortizaciones	(224.871)	(310)	(2.633)	-	(227.814)
Diferencia de cambio	527.401	2.196	18.667	-	548.264
Otras ganancias (pérdidas)	(577.211)	172	1.461	733	(574.845)
Resultados por unidades de reajuste	(1.207.029)	(5.193)	(44.137)	-	(1.256.359)
Ganancia (pérdida), antes de impuestos	4.215.363	(167.206)	(275.032)	(550.340)	3.222.785
Gasto (Ingreso) Impuesto a la Renta	(294.174)	2.102	(10.727)	222.873	(79.926)
Ganancia (pérdida)	3.921.189	(165.104)	(285.759)	(327.467)	3.142.859
Ganancia (pérdida) procedente de operaciones continuadas	3.921.189	(165.104)	(285.759)	(327.467)	3.142.859
Ganancia (pérdida) procedente de operaciones discontinuadas	3.921.189	(165.104)	(285.759)	(327.467)	3.142.859
Activos	105.249.175	4.234.381	3.362.446	6.045.894	118.891.896
Pasivos	92.003.102	354.908	3.016.719	519.174	95.893.903
Patrimonio	22.722.156	28.212	239.800	7.825	22.997.993
Patrimonio y pasivos	114.725.258	383.120	3.256.519	526.999	118.891.896
Flujos de efectivo procedentes de (utilizados en) actividades de operación	32.950.375	262.914	589.133	8.363	33.810.786
Flujos de efectivo procedentes de (utilizados en) actividades de inversión	(37.211.831)	-	-	-	(37.211.831)
Flujos de efectivo procedentes de (utilizados en) actividades de financiación	5.184.879	21.559	183.249	-	5.389.687

Nota 31 - Garantías Comprometidas con Terceros

El detalle de las boletas de garantías al 31 de diciembre de 2020 se presenta en el siguiente cuadro:

Acreedor de la Garantía	Deudor		Tipo de	Boletas	Liberación de Garantía		
	Nombre	Relación	Garantía	Vigentes	2021	2022	2023 y Más
				M$	M$	M$	M$
Gama Servicios Financieros S.A.	Inchcape Comercial Chile S.A.	Tercero	Licitación	467.085	467.085	-	-
Total				467.085	467.085	-	-

El detalle de las boletas de garantías al 31 de diciembre de 2019 se presenta en el siguiente cuadro:

Acreedor de la Garantía	Deudor		Tipo de	Boletas	Liberación de Garantía		
	Nombre	Relación	Garantía	Vigentes	2021	2022	2023 y Más
				M$	M$	M$	M$
Gama Leasing Operativo SPA.	Ministerio Público	Tercero	Licitación	5.000	5.000	-	-
Gama Leasing Operativo SPA.	Carabineros de Chile	Tercero	Licitación	40.000	40.000	-	-
Total				45.000	45.000	-	-

Nota 32 – Moneda Extranjera

El detalle por moneda de los activos corrientes y no corrientes es el siguiente:

Activos Corrientes	31.12.2020 M$	31.12.2019 M$
Efectivo y equivalentes al efectivo		
Euros	-	39.925
Dólares	20.533	-
Pesos	2.331.875	3.923.082
Cuentas comerciales por cobrar y otras cuentas por cobrar corrientes		
Pesos	15.124.330	15.945.415
Cuentas por cobrar a entidades relacionadas corrientes		
Pesos	-	-
Otros activos corrientes (1)		
Pesos	6.972.753	19.354.722
Total activos corrientes	24.449.491	39.263.144
Euros	-	39.925
Dólares	20.533	
Pesos	24.428.958	39.223.219

(1) Incluye: Otros activos no financieros corrientes, inventarios, activos por impuestos corrientes.

Activos No Corrientes	31.12.2020 M$	31.12.2019 M$
Cuentas comerciales por cobrar y otras cuentas por cobrar no corrientes		
Pesos	50.382	-
Otros activos no corrientes (2)		
Pesos	83.995.201	79.628.752
Total activos no corrientes	84.045.583	79.628.752
Pesos	84.045.583	79.628.752

(2) Incluye: activos intangibles distintos de la plusvalía; propiedades, plantas y equipos, activos por impuestos diferidos, otros activos no financieros no corrientes.

Nota 32 - Moneda Extranjera (continuación)

El detalle por moneda de los pasivos corrientes y no corrientes es el siguiente:

Pasivos Corrientes	Hasta 90 Días		De 91 Días a 1 Año	
	31.12.2020 M$	31.12.2019 M$	31.12.2020 M$	31.12.2019 M$
Otros pasivos financieros corrientes				
Dólares	3.225.153	1.026.572	4.731.315	2.797.721
Pesos	8.288.785	954.022	5.428.553	20.636.999
U.F.	5.240.951	6.446.392	12.637.912	15.650.750
Cuentas por pagar comerciales y otras cuentas por pagar				
Pesos	5.944.240	9.679.667	-	-
Cuentas por pagar a entidades relacionadas corrientes				
Pesos	1.856.343	2.048.118	-	-
Otros pasivos corrientes (1)				
Pesos	1.624.858	1.488.038	-	-
Total pasivos corrientes	26.182.330	21.642.809	22.797.780	39.085.470
Dólares	3.225.153	1.026.572	4.731.315	2.797.721
Pesos	17.714.226	14.169.845	5.428.553	20.636.999
U.F.	5.240.951	6.446.392	12.637.912	15.650.750

(1) Incluye: otras provisiones, pasivos por impuestos y beneficios a los empleados.

Pasivos no Corrientes	1 a 3 Años		3 a 5 Años		Más de 5 Años	
	31.12.2020 M$	31.12.2019 M$	31.12.2020 M$	31.12.2019 M$	31.12.2020 M$	31.12.2019 M$
Otros pasivos financieros no corrientes						
Dólares	5.275.333	3.550.843	-	-	-	-
Pesos	4.742.640	8.280.935	-	-	-	-
U.F.	15.077.856	18.958.706	2.756.292	577.190	802.866	62.616
Otros pasivos no corrientes (2)						
Pesos	4.082.347	3.735.334	-	-	-	-
Total pasivos no corrientes	29.178.176	34.525.818	2.756.292	577.190	802.866	62.616
Dólares	5.275.333	3.550.843	-	-	-	-
Pesos	8.824.987	12.016.269	-	-	-	-
U.F.	15.077.856	18.958.706	2.756.292	577.190	802.866	62.616

(2) Incluye: pasivos por impuestos diferidos.

Nota 33 - Administración del Riesgo

Dentro de la Gestión de Riesgo, la Sociedad ha identificado los puntos indicados a continuación como los principales factores de riesgo a los cuales se enfrenta identificando a su vez la forma de mitigación o minimizando la exposición a estos.

1) Riesgo de crédito

El riesgo de crédito viene dado por la posibilidad de pérdida económica derivada del incumplimiento de las obligaciones asumidas por las contrapartes de un contrato. En el caso de la Sociedad, este riesgo viene dado por la imposibilidad de pago por parte de nuestros clientes de aquellas obligaciones generadas por la cuota mensual de arriendo, la cual es facturada mensualmente, así como de los gastos facturados a los clientes por el uso de los vehículos no contemplados en el contrato de arriendo (TAG, multas y penalizaciones, GPS, etc.). El riesgo de crédito puede verse afectado por los siguientes conceptos:

1.1) Riesgo nivel de actividad económica en Chile

La Sociedad monitorea constantemente el estado de los principales indicadores de la economía del país, así como analiza periódicamente la situación financiera de los clientes por parte del área de riesgo y de cobranzas con el propósito de detectar de manera temprana cualquier indicio de deterioro en su actividad. Adicionalmente, el área comercial tiene dentro de sus funciones entender muy bien el negocio en el cual se desempeñan nuestros clientes para estar atentos a cualquier eventualidad que pueda afectar sus ciclos de negocio, de manera de ofrecer una respuesta rápida y una alternativa que permita desarrollar estrategias conjuntas con los clientes, que les permitan minimizar eventuales efectos adversos debido a una contracción de la economía.

1.2) Riesgo de cartera

El riesgo de cartera viene definido por la posibilidad de que los clientes no puedan cumplir con los compromisos emanados de sus contratos de arriendo, tales como; pago de la renta mensual, gastos asociados al uso y mantención que no estén contemplados en el contrato, entre ellos uso de TAG, GPS, Multas e Infracciones y recuperación de gastos por daños no contemplados en el arriendo o por mal uso de los vehículos.

Para hacer frente a este riesgo, la Sociedad mantiene una completa segregación de funciones entre el área comercial y el área de riesgo. Esto se muestra en el ciclo de aprobación de los negocios, el cual cuenta con varias etapas que se resumen a continuación; el área comercial es la encargada en una primera instancia de conocer al cliente, entender su ciclo del negocio y el sector en el cual se desempeña. Una vez hecho esto, el cliente pasa al área de Riesgo, el cual ante la información presentada por el área comercial y una vez analizados los antecedentes financieros del cliente, aprueba o rechaza el negocio de manera independiente, y en caso de ser aprobado, establece el monto máximo de inversión para un determinado cliente considerando el respaldo financiero y las perspectivas de crecimiento del negocio.

Nota 33 - Administración del Riesgo (continuación)

1) Riesgo de crédito (continuación)

1.2) Riesgo de cartera (continuación)

Una vez que el cliente está activo, es el área de cobranzas, la que realiza la principal labor de monitoreo del cliente por medio de su comportamiento de pago, para lo cual cuenta con el apoyo del área comercial, el área de operaciones y el área de riesgo. Mensualmente realiza el Comité de Cobranza, donde se revisa la situación de los clientes y se acuerdan las acciones de cobranza que sean necesarias para recuperar los montos pendientes de pago. Para ejercer esta labor, existe una "Matriz de Escalamiento", la cual orienta él tipo de acciones a seguir que pueden consistir, por ejemplo; en reuniones con los clientes morosos, acordar planes de pagos para regularización de la deuda, devolución anticipada o retención de flota y cobranza judicial, entre otras. Es importante destacar que el riesgo de crédito que la Sociedad tiene con sus clientes se circunscribe solo a las cuotas impagas de la operación y no a la inversión total realizada para comprar la flota. Esto porque los vehículos siempre pertenecen a la Sociedad y nunca se transfieren al arrendatario.

Adicionalmente y para los clientes activos, se hace una revisión periódica acorde a la categoría de riesgo asignada por el área de cobranza, a saber; "A", "B" y "C", siendo "A" la de mejor comportamiento debido a que no presenta morosidades y paga siempre en el plazo acordado, "B" la de comportamiento regular, es decir pagan con algo de retraso, y "C" la de peor comportamiento y por lo tanto, a la que hay que dedicarle mayor atención por parte del área de cobranzas.

Al 31 de diciembre de 2020, del total de clientes que mantiene la Sociedad, el área de cobranzas tiene un 79,3% de su cartera clasificada como "A", un 16,5% como "B" y un 4,2% como "C".

Nota 33 – Administración del Riesgo (continuación)

1) Riesgo de crédito (continuación)

1.3) Riesgo de concentración de cartera

Consiste en el riesgo al que estaría expuesta la Sociedad en caso de tener una gran concentración de la cartera en manos de unos pocos clientes o en un solo sector. Para evitar lo anterior, la estrategia ha sido mantener una cartera de clientes atomizada y orientada a los distintos sectores económicos donde ellos operan. La Sociedad, por lo general, no participa en grandes licitaciones, entendiendo qué si bien esto puede traer un gran crecimiento en la cantidad de vehículos arrendados, por lo general viene atadas a reducciones de precios y a cierta vulnerabilidad en el precio o la flota a negociar al momento del vencimiento o de extensión del contrato.

Como se puede ver en las siguientes gráficas, al cierre de diciembre de 2020, los 10 principales clientes (agrupados por grupo económico) en términos de flota arrendada (unidades) representan 26,4% de nuestra facturación por arriendo, teniendo menos de 4,1% el cliente más grande y con una distribución igualmente amplia entre sectores económicos, donde el de mayor concentración es el de telecomunicaciones con 24,1%.

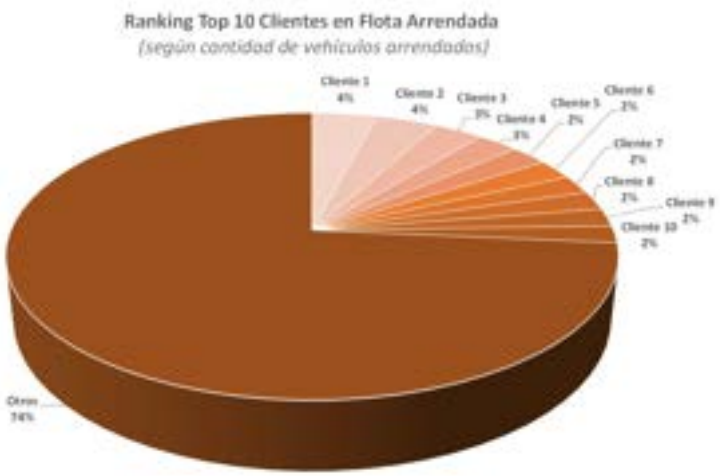

Nota 33 – Administración del Riesgo (continuación)

2) Riesgo de crédito (continuación)

1.4) Riesgo de concentración de cartera (continuación)

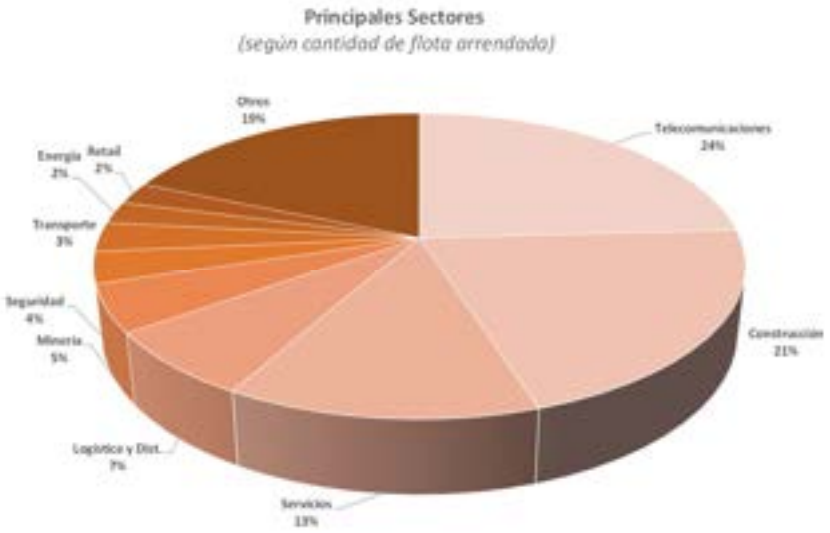

Por último y como una medida de contención, es importante señalar que adicional a una cartera atomizada, cada cliente cuenta con un “contrato marco”, donde cada entrega de lotes de vehículos al cliente va normada con un “anexo de contrato” con condiciones de arriendo (precio, vehículos, plazos, etc.) específicas de ese arriendo, reduciendo aún más el riesgo de concentración.

Nota 33 – Administración del Riesgo (continuación)

1) Riesgo de crédito (continuación)

1.5) Exposición Total

Considerando que la Sociedad ofrece contratos de leasing operativo de vehículos a corto, mediano y largo plazo, la Exposición Total depende de la facturación de la renta producto de estos contratos, así como de gastos asociados al uso y mantención de los vehículos. Al 31 de diciembre de 2020 y 2019, la exposición de la Sociedad por concepto de Cuentas por Cobrar era de:

Deudores comerciales por cobrar y otras cuentas por cobrar corrientes	31.12.2020 M$	31.12.2019 M$
Deudores por Leasing Operativo	10.267.483	10.763.769
Documentos y otras cuentas por cobrar	6.223.242	6.076.651
Deudores por Leasing Financiero	87.053	7.440
Total deudores	16.577.778	16.847.860

Provisión:

La Sociedad, con base a lo establecido por la IFRS 9, mantiene un modelo de provisiones acorde al modelo de pérdidas estimadas.

Provisión de Incobrables	31.12.2020 M$	31.12.2019 M$
Saldo inicial	1.245.342	851.268
Constitución	1.178.418	471.789
Recupero (2)	(57.013)	(40.520)
Castigo	(963.681)	(37.195)
Total	1.403.066	1.245.342

Nota 33 – Administración del Riesgo (continuación)

2) Riesgos financieros

2.1) Riesgo de liquidez

Se entiende como "Riesgo de Liquidez" el riesgo al que está expuesto la Sociedad por no poder cumplir con sus compromisos u obligaciones de corto plazo. Este riesgo viene dado principalmente por el descalce que se produce por el ciclo de flujo de caja típico de los negocios de Leasing Operativo, en el cual se requiere de una fuerte inyección de dinero para la compra del vehículo a arrendar, la cual es financiada por medio de la banca versus los ingresos que se producen a lo largo de la vida del contrato de arriendo (rentas mensuales a 12, 24, 36 meses) que consisten en aproximadamente 50% del flujo de negocio y el otro 50% que se produce al momento de la venta del vehículo en el mercado secundario, aproximadamente 3 meses después de la finalización del contrato de arriendo.

Para hacer frente a este riesgo, Gama mantiene un monitoreo constante del "Flujo de Caja Corporativo" a corto y mediano plazo, con un permanente monitoreo de la recaudación diaria, la cual al 31 de diciembre de 2020 proviene en 68,7% de sus contratos de arriendo, y 31,7% de la venta de vehículos usados que han terminado el ciclo de arriendo; una adecuada administración de los excedentes y una constante mantención de las líneas de crédito con las Instituciones Financieras. Es importante recalcar que la Sociedad ha trabajado conjuntamente con los bancos con los que opera, manteniendo líneas de crédito disponibles a diciembre 2020 hasta por MM$88.259.

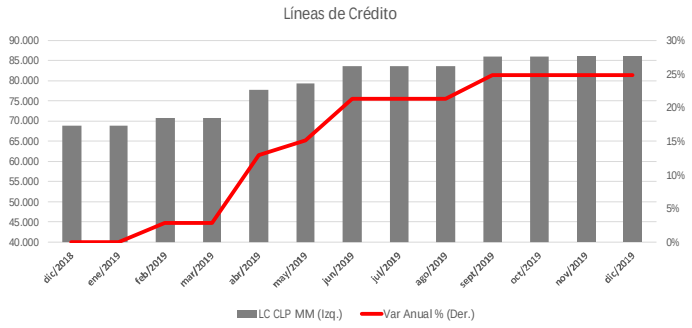

Adicionalmente y durante el período de marzo 2020 a diciembre 2020, y como medida de prevención ante la Pandemia COVID-19, la Sociedad logró restructurar a corto, mediano y largo plazo, 51 operaciones de crédito por un valor nominal de MM$40.681

Nota 33 – Administración del Riesgo (continuación)

2) Riesgos financieros (continuación)

2.1) Riesgo de liquidez (continuación)

Perfil de vencimiento de los pasivos financieros:

Deuda Financiera:

Vencimiento Cuotas *En MM$*	**0-90 días**	**91 - 1 año**	**1 - 2 años**	**2 -3 años**	**más de 3 años**	**Total 31-12-2020**
Créditos en Pesos	8.186	6.143	4.861	792	-	19.982
Créditos en UF	7.514	19.105	14.314	5.602	1.703	48.238
Totales	**15.700**	**25.248**	**19.175**	**6.394**	**1.703**	**68.220**

Leasing Financiero:

Vencimiento Cuotas *En MM$*	**0-90 días**	**91 - 1 año**	**1 - 2 años**	**2 -3 años**	**más de 3 años**	**Total 31-12-2020**
Leasing Financiero en UF	245	717	767	767	1.893	4.389
Totales	**245**	**717**	**767**	**767**	**1.893**	**4.389**

2.2) Riesgo de financiamiento

El riesgo de financiamiento se define como, la concentración tanto en las entidades acreedoras como en las fuentes de financiamiento a las que la Sociedad tiene acceso.

Para minimizar este riesgo, Gama ha ejecutado las siguientes acciones:

- Aumentar la relación de negocios con las Instituciones Financieras con las que opera, aumentando a su vez la reciprocidad.

- Incremento de las Líneas de Crédito disponibles con la Banca, ampliando además la diversidad de productos a utilizar (Confirming, Préstamos a corto, mediano y largo plazo, operaciones de leasing financiero).

- Extensión del plazo de los préstamos solicitados por la Sociedad con foco en operaciones mayores de 36 meses en adelante y con cronogramas de pago trimestrales, siendo más consistentes con el “Flujo de Efectivo del Negocio”.

- Inscripción de la Sociedad ante la CMF para la emisión de una Línea de Bonos a Mediano y Largo Plazo.

Es importante señalar que todas estas acciones están contempladas dentro de la Política de Financiamiento de la Sociedad, donde se establecen las directrices y normas a seguir.

Nota 33 – Administración del Riesgo (continuación)

3) Riesgo de mercado

Para la Sociedad, los riesgos de mercado más importantes tienen que ver con la variación de la inflación, lo que se refleja en la variación de la Unidad de Fomento (UF) y la variación de la tasa de interés, la cual afecta el costo de financiamiento de los préstamos que son tomados para la compra de la flota.

Estos riesgos, ameritan un constante monitoreo del mercado de manera de tomar las medidas que sean necesarias para minimizar su impacto en el Balance.

3.1) Riesgo de variación de la UF

Con respecto al riesgo de variación de la UF, al considerar el efecto contable de un incremento de 1% en el valor de la UF y la relación al 31 de diciembre de 2020 de activos vs. pasivos, la misma generará un impacto negativo de UF 16.379 (ver tabla N°1), movimiento que será de igual magnitud, pero positivo, si se produce una reducción de la inflación.

Desde el punto de vista económico, al considerar la facturación de los contratos de arriendo expresados en UF al 31 de diciembre de 2020 y la duración promedio de los contratos, que a la fecha es de 32 meses (ver tabla N°2), un incremento de la variación de la UF en 1%, si consideramos las rentas futuras de estos contratos vs. los pasivos, generará un impacto positivo de UF 16.667, movimiento que será de igual magnitud, pero negativo, en caso de producirse una reducción de la inflación.

Tabla N° 1 – Efecto contable

31 de diciembre de 2020				
Clasificación	**M$**	**UF**	**1%**	**-1%**
Activos	**3.098.907**	**106.600**	**1.066**	**-1.066**
Deudores comerciales y otras cuentas por cobrar Neto	3.098.907	106.600	1.066	-1.066
Pasivos	**50.714.414**	**1.744.542**	**17.445**	**-17.445**
Otros pasivos financieros	50.714.414	1.744.542	17.445	-17.445
Total General	**-47.615.507**	**-1.637.942**	**-16.379**	**16.379**

Tabla N° 2 - Efecto económico

31 de diciembre de 2020				
Clasificación	**M$**	**UF**	**1%**	**-1%**
Activos	**99.165.036**	**3.411.211**	**34.112**	**-34.112**
Deudores comerciales y otras cuentas por cobrar Neto	99.165.036	3.411.211	34.112	-34.112
Pasivos	**50.714.414**	**1.744.542**	**17.445**	**-17.445**
Otros pasivos financieros	50.714.414	1.744.542	17.445	-17.445
Total General	**48.450.622**	**1.666.669**	**16.667**	**-16.667**

Al considerar ambos efectos, es decir, el efecto contable y el económico, el riesgo por inflación se encuentra debidamente mitigado.

Nota 33 – Administración del Riesgo (continuación)

3) Riesgo de mercado (continuación)

3.2) Riesgo de variación de la tasa de interés

En lo que se refiere a variaciones de la tasa de interés, la deuda vigente al 31 de diciembre de 2020, fue pactada a tasas fijas, por lo que una variación de tasa de interés, no generará ningún efecto en el Balance de la Sociedad.

En lo que respecta a deuda futura, cualquier variación de la tasa de interés es transferida y asumida por el Cliente, estando implícita dentro de la tarifa de arriendo, quedando mitigado el riesgo de variación de la tasa interés.

Para efectos de simulación y al considerar el total de la deuda financiera al cierre del 31 de diciembre de 2020, hemos estimado que ante un incremento de 1% en la tasa de interés, con una deuda con vencimiento a 36 meses y cuotas trimestrales, el incremento en el gasto financiero será de MM$1.108; que será de igual magnitud, pero como reducción en el gasto financiero, en caso de producirse una baja de la tasa de interés de la misma proporción.

		Incremento gasto financiero (M$) ante variación tasa de interés	
Rubro	**Nueva Deuda M$**	**1%**	**-1%**
Otros Pasivos Financieros	68.209.656	1.108.407	-1.108.407

Por último y como fue indicado en el punto “Riesgo de Liquidez”, la Sociedad tiene una política de mantención de líneas de créditos con la mayoría de las instituciones financieras de la plaza, así como distintas alternativas de financiamiento, reduciendo el riesgo de dependencia ante una institución financiera en particular y acercando las operaciones al precio de mercado.

3.3) Riesgo de variación de la tasa de interés

Para los nuevos negocios (arriendos), cualquier incremento en la variación de la tasa de cambio que pueda afectar el precio del activo a comprar es transferido y asumido por el cliente en la tarifa de arriendo, por lo cual el riesgo se ve mitigado.

Para aquellas compras de activos (principalmente vehículos) que sean efectuadas en moneda extranjera, la Sociedad tiene una política de cobertura, en la cual el precio fijado del USD es traspasado al cliente, por lo cual en este tipo de operaciones el riesgo estaría mitigado.

Para aquella deuda expresada en moneda extranjera, es política de la Sociedad realizar operaciones de cobertura para mitigar la exposición cambiaria (por medio de SWAPS), por lo que la Sociedad considera que no hay exposición a esta variable.

Para aquellos ingresos futuros denominados en moneda extranjera, que sean predecibles o conocidos, la Sociedad procederá a garantizar el valor del ingreso por medio de operaciones de ventas de forward, de manera de mitigar el riesgo de variación.

Nota 33 – Administración del Riesgo (continuación)

3) Riesgo de mercado (continuación)

3.3) Riesgo de variación de la tasa de interés (continuación)

Una vez dicho lo anterior, al considerar la posición en moneda extranjera mantenida por la Sociedad al 31 de diciembre de 2020 de USD 16.286.913 ($11.579.181.025 calculados a la tasa de cambio CLP/USD: 710,95), un incremento de 10% en la variación de la tasa de cambio producirá un incremento de MM$1.157 efecto que será de la misma magnitud en caso de una reducción, efecto que debería ser mitigado por los instrumentos de cobertura, acorde a las políticas de la Sociedad.

	Variación Tasa de Cambio	
Pasivo en Moneda Extranjera USD	**10%**	**-10%**
16.286.913	1.157.918.102	-1.157.918.102

Nota 34 - Juicios, Contingencias y Otros

a) Demandas judiciales

Con fecha 17 de julio de 2017, doña Noemi Rebeca García Vergara interpuso ante el Tercer Juzgado Civil de Santiago, causa Rol C-17654-2017, demanda de indemnización de perjuicios en contra de Gama Servicios Financieros S.A solicitando que la Sociedad le indemnice los daños que se le habrían ocasionado, producto de un supuesto incumplimiento contractual, ascendentes a la suma de $164.224.529. Con fecha 31 de enero de 2018, Gama Servicios Financieros S.A., procedió a contestar la demanda, la cual tuvo el Tribunal por contestada con fecha 19 de febrero de 2018. El día 14 de diciembre de 2018, el Tribunal recibió la causa a prueba. Luego del trámite de la prueba y de las observaciones a la prueba rendida, por sentencia de fecha 25 de julio de 2020 el Tribunal rechazó la demanda, sin costas, por haberse acreditado que Gama Servicios Financieros S.A. no incurrió en incumplimiento contractual alguno. Con fecha 19 de agosto de 2020, dentro de plazo, se presentó un recurso de apelación por parte de la demandante, al cual se adhirió Gama Servicios Financieros S.A. solo en aquella parte que eximio a la demandante del pago de las costas de la causa. Al 31 de diciembre de 2020, no es posible anticipar un eventual resultado adverso para Gama Servicios Financieros S.A.

b) Otros

Los Accionistas de Gama Servicios Financieros S.A. han entregado garantías a los bancos en la forma de cartas de conformidad (comfort letter), en que se obligan a mantener su actual participación directa o indirectamente en la Sociedad durante toda la vigencia de las facilidades crediticias otorgadas por dichos bancos, o de mantener al menos un porcentaje tal que les otorgue o permita el control de la Sociedad, conjuntamente entre a lo menos dos de los tres actuales Accionistas.

Las obligaciones bancarias vigentes no están asociadas a covenants o apalancadas a ningún ratio financiero.

Nota 35 – Medio Ambiente

En relación con lo establecido en la Circular N° 1.901 de la Comisión para el Mercado Financiero, los siguientes son los desembolsos de Gama Servicios Financieros S.A y sus filiales que se han efectuado entre el 01 de enero y 31 de diciembre de 2019, vinculados a la protección del medio ambiente.

Identificación de la matriz o subsidiaria	Nombre del proyecto al que está asociado el desembolso	Concepto del desembolso	Activo o gasto	Descripción del activo o ítem del gasto	Importe del desembolso M$	Fecha cierta o estimada en que los desembolsos a futuro serán efectuados.	El proyecto está terminado o en proceso
Gama Leasing Operativo SPA	Reciclaje neumáticos	Reciclaje	Gasto	Reciclaje de artículos de caucho (Neumáticos)	5.069	Diciembre 2020	En proceso
Gama Leasing Operativo SPA	Retiro y disposición final de residuos industriales	Disposición final	Gasto	Retiro residuos industriales	8.403	Diciembre 2013	En proceso
Gama Leasing Operativo SPA	Tratamiento hidrocarburos	Reciclaje	Gasto	Retiro de filtro y aceite usado	384	Diciembre 2020	En proceso

Nota 36 - Hechos Relevantes

a) A partir del lunes 16 de Marzo de 2020, gran parte del personal de la Compañía comenzó a operar bajo la figura del teletrabajo, exceptuando el trabajo de talleres y de venta de vehículos usados que requieren trabajo presencial, sin perjuicio que se establecieron turnos de trabajo para estas personas con el propósito de disminuir la concentración del personal. Esto a razón de la compleja emergencia sanitaria que 0ha ocasionado la propagación del COVID 19, y que ha traído impacto, no sólo social y político sino también a la crisis económica global que terminará afectando a Chile.

   Actualmente la Sociedad se encuentra operando en la modalidad de turnos y el trabajo administrativo de forma normal, por lo que hay continuidad y operatividad del negocio. Hasta ahora los ingresos de la empresa no se han visto afectados, sin embargo, el gran desafío es mantener con normalidad la recaudación y el riesgo de la cartera, a la fecha aún no han existido mayores problemas en la cobranza, recaudación y morosidad, pero lo más probable es que esto tienda a sufrir algunos cambios producto de una menor actividad en la economía. Con respecto a la liquidez, hemos tomado la precaución de renovar proactivamente los pasivos, para lo cual estamos en permanente comunicación con los bancos para anticiparnos a alguna crisis de esta naturaleza.

b) En sesión de directorio celebrada con fecha 15 de mayo de 2020 se nombra como presidente del Directorio de la Sociedad al Sr. Fernán Gazmuri Arrieta.

c) A partir del 30 de Septiembre de 2020 Gama Servicios Financieros S.A. fue inscrita bajo el número 1187 en el Registro de Valores de la Comisión para el Mercado Financiero (CMF), por lo cual actualmente se encuentra bajo la fiscalización de la CMF

Nota 37 – Hechos Posteriores

En sesión de directorio del 18 de diciembre de 2020 se acuerda poner término anticipado al contrato de franquicia con Sixt, marca bajo la cual se explotaba el negocio de rent a car, salida que se materializó en el mes de enero de 2021.

A la fecha de emisión de los presentes estados financieros, a juicio de la Administración no existen hechos posteriores que revelar.